

LAPORAN HASIL KEGIATAN KULIAH KERJA NYATA

ANGKATAN I TAHUN 2022

Kelompok : 137
Desa/Kelurahan : LOKASI BARU
Kecamatan : AIR PERIUKAN
Kabupaten : SELUMA



Disusun Untuk Melengkapi Pelaporan Kegiatan

Kuliah Kerja Nyata Angkatan I Tahun 2022

LEMBAGA PENELITIAN dan PENGABDIAN KEPADA MASYARAKAT
UNIVERSITAS ISLAM NEGERI FATMAWATI SUKARNO BENGKULU
TAHUN 2022

DATA ANGGOTA KELOMPOK

NamaMahasiswa : Jupriansyah Saputra

Fakultas : Syariah (Hukum Ekonomi Syariah)

NamaMahasiswa : Merita Tri Resky

Fakultas : Ekonomi Dan Bisnis Islam (Perbankan Syariah)

NamaMahasiswa : Pika Valendia

Fakultas : Ekonomi Dan Bisnis Islam (Perbankan Syariah)

NamaMahasiswa : Yunike

Fakultas : Tarbiyah & Tadris (PAI)

NamaMahasiswa : Lensi Larasati

Fakultas : Tarbiyah & Tadris (Tadris Bahasa Inggris)

NamaMahasiswa : Wulan Fitri Sari

Fakultas : Tarbiyah & Tadris (PGMI)

NamaMahasiswa : Reza Pratama

Fakultas : Tarbiyah & Tadris (PIAUD)

NamaMahasiswa : Yosi TiaraSandy

Fakultas : Tarbiyah & Tadris (Tadris Ilmu Pengetahuan Alam)

NamaMahasiswa : Nifta Hartanti Sukma

Fakultas : Tarbiyah & Tadris (Tadris Bahasa Indonesia)

Nama : Efzal Muji Rohmin

Fakultas : Tarbiyah & Tadris (Tadris Ilmu Pengetahuan Alam)



**KULIAH KERJA NYATA PROGRAM BERBASIS MASJID
UNIVERSITAS ISLAM NEGERI FATMAWATI SUKARNO
BENGKULU KELOMPOK 137**

*Sekretariat : Desa Lokasi Baru, Kecamatan Air Periukan,
Kabupaten Seluma 38881*

PENGESAHAN

Pada Mei 2022 setelah dilakukan Konfirmasi Program Kerja Kelompok dan Pelaporan Kegiatan Secara Pereodik, Laporan ini Dinyatakan Sah dan dapat Diterima untuk Memenuhi Persyaratan Perkuliah Intrakurikuler.

Bengkulu , Mei 2022

Dosen Pembimbing Lapangan,

Saepudin, S.Ag, M.Si

NIP :196802051997031002



**KULIAH KERJA NYATA PROGRAM BERBASIS MASJID
UNIVERSITAS ISLAM NEGERI FATMAWATI SUKARNO
BENGKULU KELOMPOK 137**

*Sekretariat : Desa Lokasi Baru, Kecamatan Air Periukan,
Kabupaten Seluma 38881*

SURAT KETERANGAN

NO: 001/KKN/K137/UINFAS-BKL/I/2022

Assalamualaikum Wr.Wb.

Sesuai dengan ketentuan yang telah ditetapkan Lembaga Pelatihan dan Pengabdian Masyarakat (LPPM) UINFAS Bengkulu, maka kami lampirkan laporan kelompok ini di Desa lokasi Baru, Kecamatan Air Periukan Kabupaten Seluma, mengenai kegiatan yang kami laksanakan di lokasi KKN di Desa Lokasi Baru baik kegiatan unggulan, pokok, maupun kegiatan penunjang. Demikianlah surat Laporan ini kami buat dengan sebenar-benarnya dan dapat dipertanggung jawabkan.

Wassalamu'alaikum Wr.Wb.i

Desa Lokasi Baru, Mei 2022

Mengetahui



Ketua Kelompok

Efqal Muji Rohmin
NIM : 1911260064

Dosen Pembimbing Lapangan (DPL)

SAEPUDIN, S.Ag, M.Si
NIP :196802051997031002

KATA PENGANTAR

Bismillahirrohmanirrohim, Assalamualaikum Wr. Wb.

Puji syukur kita ucapkan kehadiran Allah Swt yang senantiasa melimpahkan rahmat dan hidayah-Nya kepada kita semua, sehingga kita dapat melaksanakan Kuliah Kerja Nyata (KKN) di Desa Lokasi Baru, Kecamatan Air Periukan, Kabupaten Seluma dan dapat menyelesaikan laporan akhir Kuliah Kerja Nyata (KKN) Universitas Islam Negeri Fatmawati Sukarno (UINFAS) Bengkulu angkatan I kelompok 137 dengan sebaik-baiknya.

Sebagaimana prosedur yang telah ditetapkan, laporan berisi tentang seluruh kegiatan yang kami laksanakan selama satu bulan sepuluh hari dan laporan ini merupakan *Laporan Akhir Kelompok Peserta Kuliah Kerja Nyata (KKN) kelompok 137 Angkatan I Tahun 2022 di Desa Lokasi Baru Kec. Air Periukan Kab. Seluma*

Kami menyadari dengan sepenuhnya bahwa kegiatan ini tidak dapat berjalan dengan baik tanpa adanya bantuan dari semua pihak. Oleh karena itu, kami mengucapkan terimakasih kepada:

1. Bapak Dr. KH. Zulkarnain, M.Pd. selaku pimpinan UINFAS Bengkulu.
2. Bapak. Evan Stiawan, MM selaku ketua panitia KKN
3. Bapak Mulyadi selaku Kepala Desa Lokasi Baru yang telah memberikan pengarahan, petunjuk, dan arahan serta bimbingan sehingga kami dapat menjalankan program kerja selama 35 hari pelaksanaan Kuliah Kerja Nyata (KKN).
4. Bapak Saepudin, S.Ag, M.Si selaku Dosen Pembimbing Lapangan (DPL) kelompok 137 Desa Lokasi Baru.
5. Para orang tua kami yang telah memberikan dukungan moral dan spiritual demi kelancaran KKN ini.
6. Tokoh masyarakat, tokoh agama, perangkat desa, Karang Taruna dan seluruh masyarakat Desa Lokasi Baru yang telah membantu kami baik moral maupun spiritual.

7. Seluruh anggota kelompok yang telah bekerjasama dalam menjalankan tugas dan kegiatan yang telah direncanakan.

Kami berdo'a semoga bantuan tersebut mendapat balasan yang setimpal dari Allah SWT. Kritik dan saran, serta arahan yang sifatnya membangun, sangat kami harapkan.

Wassalamualaikum Wr. Wb.

Desa Lokasi Baru, Mei 2022

Penyusun

DAFTAR ISI

| | |
|--|-------------|
| HALAMAN JUDUL | |
| DATA ANGGOTA KELOMPOK | I |
| LEMBAR PENGESAHAN | III |
| LEMBAR SURAT KETERANGAN | IV |
| KATA PENGANTAR | V |
| DAFTAR ISI | VIII |
| DAFTAR TABEL | IX |
| DAFTAR GAMBAR | X |
| DAFTAR LAMPIRAN | XI |
| BAB I PENDAHULUAN | |
| 1.1 Analisis Situasi | 1 |
| 1.2 Perumusan Masalah | 2 |
| 1.3 Tujuan dan Manfaat KKN | 2 |
| 1.4 Sasaran | 4 |
| 1.5 Metode yang digunakan | 5 |
| BAB II GAMBARAN UMUM DESA LOKASI KKN | |
| A. Letak Geografis | 7 |
| B. Profil Desa | 7 |
| C. Keadaan Penduduk | 9 |
| D. Keadaan Sosial Pendidikan | 14 |
| E. Keadaan Kehidupan Keagamaan Islam | 14 |
| BAB III PROGRAM KERJA | |
| A. Program Kerja | 16 |
| B. Faktor Pendukung dan Penghambat Program | 17 |
| C. Pelaksanaan Program Kerja | 18 |
| D. Evaluasi Hasil Program Kerja | 25 |
| E. Rekomendasi | 25 |

BAB IV SIMPULAN DAN PENUTUP

A. Simpulan 27
4.1 Saran 28

DAFTAR PUSTAKA

LAMPIRAN

DAFTAR TABEL

Tabel 2.1 : Data jumlah penduduk Desa Lokasi Baru 9

Tabel 2.2 : Data mata Pencaharian Masyarakat Desa Lokasi Baru 10

Tabel 2.3 : Data tingkat pendidikan masyarakat Desa Lokasi Baru 11

DAFTAR GAMBAR

- Gambar. 1 Survei lokasi KKN*
- Gambar.2 Penyerahan Mahasiswa/i KKN*
- Gambar. 3 Diskusi Pembahasan Schedule Proker*
- Gambar. 4 Pengenalan Mahasiswa/I KKN Kepada Masyarakat*
- Gambar.5 Membersihkan Masjid Di Bulan Puasa*
- Gambar.6 Kegiatan Tadarusan*
- Gambar.7 Kunjungan Kelompok 113 Dan 136*
- Gambar.8 Pemasangan Plang Masjid*
- Gambar.9 Kunjungan Ke Tk Desa Lokasi Baru*
- Gambar.10 Bimbingan Belajar Mengaji Di Masjid Nurul Hidayah*
- Gambar.11 Kegiatan Pembagian BLT Dikantor Desa*
- Gambar.12 Kegiatan Belajar Bersama Di Sekre 137*
- Gambar.13 Kegiatan Senam Bersama Lansia Di Desa Lokasi Baru*
- Gambar.14 Persiapan Membuat Takjil*
- Gambar.15 Kegiatan Buka Bersama Di Masjid Nurul Hidayah*
- Gambar.16 Malam Nuzulul Qur'an*
- Gambar 17 Kegiatan Lomba Safari Ramadhan*
- Gambar. 18 Kegiatan Pembungkusan Hadiah Lomba Safari Ramadhan*
- Gambar. 19 Pembagian Hadiah Lomba Safari Ramadhan*
- Gambar. 20 Buka Bersama Panitia LPPM Di Masjid Baiturrohim*
- Gambar. 21 Monitoring DPL*
- Gambar. 22 Makan Bersama Di Rumah Kades*
- Gambar.23 Kegiatan Peremian Kampung Pancasila*
- Gambar. 24 Rapat Bersama Anak Karang Taruna*
- Gambar.25 Kegiatan Penanaman Kangkung Sebagai Salah Satu Proker*
- Gambar. 26 Kegiatan Khatam Qur'an*
- Gambar. 27 Mejadi Panitia Pengumpulan Zakat Fitrah*
- Gambar. 28 Pembagian Zakat Fitrah*
- Gambar. 29 Takbiran Bersama Masyarakat Desa Lokasi Baru*
- Gambar.30 Lebaran Ketupat Bersama Masyarakat Desa Lokasi Baru*
- Gambar.31 Penarikan Mahasiswa/i KKN*

DAFTAR LAMPIRAN

Lampiran 1. Surat Penyerahan, Berita Acara

Lampiran 2. Monitoring, Berita Acara

Lampiran 3. Penarikan, Berita Acara

Lampiran 4. Struktur Intruksional

Lampiran 5. Struktur Kerja

Lampiran 6. Biodata Kelompok

Lampiran 7. Jadwal Piket

Lampiran 8. Program Kerja

Lampiran 9. Schedule

Lampiran 10. Dokumentasi

BAB I

PENDAHULUAN

1.1 Analisis Situasi

Kuliah Kerja Nyata (KKN) merupakan kegiatan Intrakurikuler yang pelaksanaannya merupakan bentuk realisasi dari Tri Darma perguruan Tinggi yaitu pendidikan dan pengajaran, Penelitian dan pengabdian masyarakat.

Dalam pelaksanaannya Kuliah Kerja Nyata (KKN) yang kami laksanakan merupakan aktivitas yang kami harapkan dapat menyentuh langsung kepada kebutuhan masyarakat yang bersifat realitis Khususnya bidang pemberantasan buta huruf al-Quran dan memakmurkan masjid.

Kegiatan Kuliah Kerja Nyata (KKN) dalam rangka mengembangkan pengetahuan agama, sikap akhlak dan keterampilan bagi peserta Kuliah Kerja Nyata (KKN) melalui penerapan pengetahuan agama baik yang bersifat vertikal maupun horizontal. Disamping itu juga sekaligus sebagai pendorong dan penggerak dalam kegiatan masyarakat sehingga tersosialisasi nilai-nilai agama dan kehidupan masyarakat.

Peserta Kuliah Kerja Nyata (KKN) merupakan mediator langsung dalam rangka praktek ilmu dan pengembangan teori dan konsep yang telah dipelajari. Namun lebih menjadi harapan dengan adanya Kuliah Kerja Nyata (KKN) ini yaitu membantu masyarakat dalam rangka meningkatkan cara berfikir dan berketerampilan. Dengan demikian kegiatan KKN ini sangat membantu dan menunjang tujuan pembangunan bangsa diantaranya meningkatkan kualitas sumber daya manusia.

Laporan ini kami susun langkah-langkah kegiatan yang diawali dengan observasi dan pengumpulan informasi di lokasi Kuliah Kerja Nyata (KKN) di desa Lokasi Baru Kecamatan Air Periukan Kabupaten Seluma. Dari informasi dan observasi kami dapat menginventarisir permasalahan dan kondisi yang ada dimasyarakat, seperti tentang kondisi geografis, sosial dan budaya masyarakat, ekonomi, pendidikan dan tingkat pengamalan masyarakat

terhadap ajaran agama, sehingga dapat kami jadikan pedoman dalam Penyusunan Program Kerja.

Dalam penyusunan program kerja Kuliah Kerja Nyata (KKN) kelompok 11 Desa Lokasi Baru Kecamatan Air Periukan Kabupaten Seluma. Kami memberikan persentase yang lebih besar kepada program pendidikan dan pembinaan tentang pemahaman dan pengamalan ajaran agama baik yang berhubungan dengan individu maupun masyarakat.

1.2 Perumusan Masalah

- a. Bagaimana calon sarjana dapat memahami dan menghadapi permasalahan yang ada di tengah masyarakat?
- b. Bagaimana cara mengembangkan kemampuan agama dan keterampilan mahasiswa melalui penerapan ilmu agama Islam?
- c. Bagaimana cara mensosialisasikan nilai-nilai agama di seluruh aspek kehidupan masyarakat?
- d. Bagaimana memperoleh umpan balik dan masukan yang serasi dengan kebutuhan masyarakat arah pembangunan nasional dan pasar kerja?
- e. Bagaimana cara membantu pemerintah dalam mempercepat proses pembangunan masyarakat khususnya dalam bidang keagamaan ?
- f. Bagaimana mempererat hubungan dan mensinergikan program Universitas Islam Negeri Fatmawati Sukarno (UINFAS) Bengkulu dengan pemerintah dan masyarakat ke depan?

1.3 Tujuan dan Manfaat Kuliah Kerja Nyata (KKN)

A. Tujuan Kuliah Kerja Nyata (KKN)

1. Tujuan Umum

- a. Mempersiapkan calon sarjana yang lebih menghayati dan memahami kompleksitas permasalahan yang dihadapi masyarakat dan memperluas wawasan pemikiran serta belajar praktis terpadu.

- b. Mengembangkan kemampuan agama, sikap dan keterampilan mahasiswa melalui penerapan ilmu agama Islam, teknologi dan seni bernafaskan islam secara langsung di masyarakat serta
 - c. melatih mahasiswa untuk bekerja antar bidang keahlian secara terpadu.
 - d. Meletakkan agama sebagai pendorong dan penggerak kegiatan masyarakat sehingga tersosialisasi nilai-nilai agama dalam seluruh aspek kehidupan.
2. Tujuan Institusional
- a. Memperbolehkan umpan balik dan masukan untuk bahan penyempurnaan sistem pendidikan perguruan tinggi Universitas Islam Negeri Fatmawati Sukarno (UINFAS) Bengkulu yang serasi dengan kebutuhan masyarakat arah pembangunan nasional dan pasar kerja.
 - b. membantu pemerintah dalam mempercepat proses pembangunan masyarakat yang berkelanjutan dalam berbagai bidang, khususnya dalam bidang keagamaan.
 - c. mempercepat hubungan dan mensinergikan program Universitas Islam Negeri Fatmawati Sukarno (UINFAS) Bengkulu dengan pemerintah dan masyarakat guna mendapatkan dukungan moral maupun materil bagi eksistensi dan pengembangan Universitas Islam Negeri Fatmawati Sukarno (UINFAS) Bengkulu kedepan.

B. Manfaat Kerja Nyata (KKN)

- 1. Bagi masyarakat
 - a. Masyarakat memperoleh bantuan tenaga dan pikiran untuk meningkatkan cara berfikir pengetahuan dan keterampilan. Sehingga dapat menumbuhkan potensi Sumber Daya Manusia (SDM) dan selanjutnya berkembang secara mandiri.
 - b. Terbentuknya kemampuan dan partisipasi masyarakat dan pembangunan, khususnya pembangunan dalam agama.

2. Bagi pemerintah
 - a. Membantu mempercepat proses pembangunan yang dilaksanakan oleh pemerintah antara lain dalam meningkatkan kualitas sumberdaya manusia
 - b. Membuka akses kemitraan dan komunikasi timbal balik antara perguruan tinggi dengan pemerintah
3. Bagi mahasiswa
 - a. Mendewasakan cara berpikir, bersikap dan bertindak serta meningkatkan daya penalaran mahasiswa dalam melakukan pengkajian, perumusan, dan pemecahan masalah secara praktis dan terpadu.
 - b. Mendalami penghayatan dan pengetahuan mahasiswa terhadap berbagai masalah dalam masyarakat yang sedang melaksanakan pembangunan, khususnya dalam bidang keagamaan.
4. Bagi lembaga Universitas Islam Negeri Fatmawati Sukarno (UINFAS) Bengkulu
 - a. Mendapatkan masukan bagi penyelenggaraan pendidikan atau pengajaran, penelitian dan pengabdian dalam bidang agama.
 - b. Meningkatkan partisipasi dan peran Universitas Islam Negeri (UINFAS) Bengkulu dalam melaksanakan pembangunan dalam bidang agama.
 - c. Meningkatkan kerja sama Universitas Islam Negeri (UINFAS) Bengkulu dengan pemerintahan daerah, perguruan tinggi dan instansi yang terkait.

1.4 Sasaran

1. Bagi masyarakat
2. Bagi pemerintah
3. Bagi mahasiswa
4. Bagi lembaga Institut Agama Islam Negeri (IAIN) Bengkulu

1.5 Metode yang digunakan

Adapun metode yang digunakan dalam mengidentifikasi masalah dan eksplansi Masalah adalah sebagai berikut :

1. Observasi

Sebagai langkah awal yang kami lakukan setelah sampai di lokasi Kuliah Kerja Nyata (KKN) yang terletak di Desa Lokasi Baru Kecamatan Air Periukan Kabupaten Seluma, kami melakukan pengamatan secara langsung (survey) melalui silaturahmi kerumah warga, guna mengetahui seluk beluk keadaan masyarakat.

2. Interview (wawancara)

Sebagai tindak lanjut dari kegiatan Observasi di Lapangan, maka untuk memperjelas seluk beluk mengenai tatanan kehidupan masyarakat Desa Lokasi Baru Kecamatan Air Periukan Kabupaten Seluma, maka kami mengunjungi tokoh-tokoh masyarakat diantaranya Bapak Kepala Desa, Kadun, Tokoh agama, tokoh adat, tokoh pemuda, serta warga Desa setempat guna mendapatkan informasi yang jelas mengenai seluk beluk Desa.

3. Pendekatan-pendekatan

- a. Pendekatan umum, pendekatan ini dilakukan dengan cara perkenalan peserta Kuliah Kerja Nyata dengan masyarakat Desa Lokasi Baru Kecamatan Air Periukan Kabupaten Seluma.
- b. Pendekatan Khusus, pendekatan Khusus ini diantaranya :
 - Pendekatan kepada perangkat agama

Dengan pendekatan kepada perangkat agama ini kami dapat memperoleh deskripsi mengenai berbagai macam permasalahan terkait dengan kondisi keagamaan masyarakat diantaranya :

- Rendahnya tingkat pemahaman masyarakat terhadap ajaran agama Islam
- Rendahnya motivasi masyarakat untuk mendalami ajaran Agama Islam
- Kurangnya tenaga pengajar seperti:
 - 1) Guru Agama
 - 2) Media Informasi yang edukatif

c. Pendekatan kepada remaja

Melalui Silaturahmi kepada tokoh pemuda atau sebaliknya kunjungan mereka ke sekretariat kelompok 11, Kami memperoleh gambaran tentang kondisi pemuda dan remaja, baik itu Karang Taruna, RISMA, dan lain-lain yang menjadi harapan perbaikan pemuda untuk masa yang akan datang.

BAB II

GAMBARAN UMUM DESA LOKASI KKN

A. Letak Geografis

Secara administrasi desa Lokasi baru berada pada wilayah Kecamatan Air Periukan Kabupaten Seluma Kota Bengkulu dan terletak di bagian Selatan Provinsi Bengkulu.

BATAS DESA

| | |
|-----------------|---|
| Sebelah Utara | : Berbatasan dengan Desa Talang Benuang |
| Sebelah Selatan | : Berbatasan dengan Desa Sukamaju |
| Sebelah Timur | : Berbatasan dengan Desa Sukasari |
| Sebelah Barat | : Berbatasan dengan Desa Dermayu |

B. Profil Desa

1. Sejarah Desa

Riwayat Desa Lokasi Baru dimulai dengan adanya pemekaran Desa Talang Benuang pada bulan Mei 2010, yang pada waktu itu diresmikan langsung oleh bapak Bupati Seluma H. Murman Effendi, S.E, S.H, M.H. Desa Lokasi Baru terdiri dari 2 dusun, yaitu dusun Sumber Rukun dan dusun Sumber Rejo. Dusun Sumber Rukun terdiri dari 4 RT, yaitu : RT 1, RT 2, RT 3, DAN RT 4. Sedangkan dusun Sumber Rejo terdiri dari 2 RT, yaitu : RT 5 DAN RT 6.

Sebagai bentuk desa hasil pemekaran, Lokasi Baru telah dilantik PJS Kepala Desa Lokasi Baru yaitu bapak Wahyudi. Untuk menjadi desa definitive, desa Lokasi Baru melalui panitia pilkades* mengadakan pemilihan kepala desa pada tanggal 24 Februari 2011 yang diikuti oleh 2 calon, yaitu bapak Wahyudi dan bapak Joko Subekti. Dalam pemilihan tersebut, bapak Wahyudi memperoleh suara 371 sedangkan bapak Joko Subekti memperoleh suara 217.

Dengan memperoleh suara terbanyak, maka bapak Wahyudi terpilih menjadi kepala desa definitif. Dan pada tanggal 21 April 2011, bapak Djasmani Wahyudi resmi dilantik menjadi kepala desa Lokasi Baru. Pada Tahun 2017 tepatnya tanggal 21 April 2017 Bapak Wahyudi berakhir masa jabatannya, sehingga pada tanggal 20 Juli 2017 telah diadakan Pemilihan Kepala Desa Lokasi Baru masa bakti 2017-2023 dengan diikuti oleh 4 Calon, yaitu Bapak Adi Sucipto, Bapak Wahyudi, Bapak Tauhid dan Ibu Budi Hartini.

Dalam Pemilihan tersebut Bapak Adi Sucipto mendapatkan suara 362, Bapak Wahyudi memperoleh suara 119, Bapak Tauhid memperoleh suara 198 dan Ibu Budi Hartini memperoleh suara 106, Dengan memperoleh suara terbanyak yaitu Bapak Adi Sucipto ditetapkan sebagai Kepala Desa terpilih sehingga pada tanggal, 20 Oktober 2017 Bapak Adi Sucipto Dilantik oleh Bapak Wakil Bupati Seluma.

Pada Bulan Juli Tahun 2020 Bapak Adi Sucipto Selaku Kepala Desa Devinitif Meninggal Dunia Karena Sakit Cancer, Sehingga terjadi Kekosongan Kepala Desa Devinitif dan jabatan Kepala Desa di isi Oleh Penjabat Kepala Desa dari Masyarakat Desa Lokasi Baru dan memiliki Baground Sebagai ASN Pengajar/Guru SD Yaitu Bapak Sukariyanto, S.Pd, dan Penjabat Kepala Desa Sudah Dua Periode Menjabat Sebagai Penjabat Kepala Desa dengan Dua Kali Pelantikan. Yang mana Masa Jabatan Sampai Bulan Agustus 2021 Untuk menghantarkan Pemilihan Kepala Desa PAW Pada Tahun 2021.

Sebelum habis masa jabatan PAW Kepala Desa, Telah Diadakan Pemilihan Kepala Desa Antar Waktu Definitif yang dilaksanakan Pada Tanggal 23 Juni 2021, yang mana terdapat 3 Calon Kepala Desa Yaitu 1. Djasmani Wahyudi, 2. Slamet Suryanto, 3. Mulyadi. Pada tanggal 23 Juni 2021 Setelah dilakukan Pemilihan Kepala Desa Secara 5RPJM Desa Lokasi Baru Kecamatan Air Periukan Kab. Seluma 2017-2023 Langsung dan dari ketiga calon mendapatkan Calon kepala Desa Terpilih atas Nama Mulyadi, dan pada tanggal 19 Agustus 2021 dilaksanakan Pelantikan Kepala Desa Terpilih yang dilantik Langsung Oleh Bapak Wakil Bupati Seluma.

2. Demografi

Desa Lokasi Baru merupakan salah satu Desa dari Kecamatan Air Periukan Kabupaten Seluma di Propinsi Bengkulu yang terletak dibagian Barat Pulau Sumatra, terletak disebelah barat Bukit barisan. Luas Wilayah Propinsi Bengkulu mencapai 32.365,6 kilometer persegi. Wilayah Propinsi Bengkulu memanjang dari perbatasan Propinsi Sumatra Barat sampai

Propinsi Lampung dan jaraknya lebih Kurang 567 kilometer. Untuk wilayah Desa Lokasi Baru Luas wilayah 543.09 Hektar, Desa Lokasi Baru terletak didalam wilayah Kecamatan Air Periukan Kabupaten Seluma Propinsi Bengkulu yang berbatasan dengan : - Sebelah Utara berbatasan dengan Desa Talang Benuang Kecamatan Air Periukan - Sebelah Timur berbatasan dengan Desa Sukasari Kecamatan Air Periukan - Sebelah Selatan berbatasan dengan Desa Sukamaju Kecamatan Air Periukan - Sebelah Barat berbatasan dengan Kelurahan Dermayu Kecamatan Air Periukan

5RPJM Desa Lokasi Baru Kecamatan Air Periukan Kab. Seluma 2017-2023 9 Luas Wilayah Desa Lokasi Baru adalah 543.09 ha dimana 80% berupa daratan dimanfaatkan sebagai lahan pertanian yang dimanfaatkan untuk perkebunan dan 14% untuk Perumahan Masyarakat Desa.

Iklim Desa Lokasi Baru, sebagai mana Desa – Desa lain diwilayah Indonesia mempunyai iklim Kemarau dan Penghujan, hal tersebut mempunyai pengaruh langsung terhadap pola tanam pada lahan pertanian yang adan di Desa Lokasi Baru Kecamatan Air Periukan.

C. Keadaan Sosial

Penduduk Desa Lokasi Baru berasal dari berbagai daerah yang berbeda – beda, dimana mayoritas penduduknya yang paling Dominan berasal dari Jawa.sehingga tradisi – tradisi musyawarah untuk mufakat, gotong – royong dan kearifan lokal lain yang sudah dilakukan masyarakat sejak adanya Desa Lokasi Barudan hal tersebut secara efektif dapat menghindarkan adanya benturan – benturan antar kelompok masyarakat.

Pada Tahun 2021 Desa Lokasi Baru mempunyai Jumlah Penduduk 1.454 jiwa,yang terdiri dari laki – laki 734 jiwa, perempuan 720 jiwa dan 424 KK, yang terbagi menjadi 2 (dua) wilayah Dusun dan mempunyai 6 kadun dengan rincian sebagai berikut :

Tabel 2.1
Data jumlah penduduk Desa Lokasi Baru

| Keterangan | Dusun I | Dusun II |
|------------|---------|----------|
| Jiwa | 982 | 443 |
| KK | 303 | 121 |

Sumber Data :Data keadaan Sosial Ekonomi Desa Lokasi Baru Tahun 2022

Tabel 2.2
Tingkat Pendidikan

| Pra Sekolah | SD | SLTP | SLTA | SARJANA |
|--------------------|-----------|-------------|-------------|----------------|
| 182 | 273 | 178 | 147 | 25 |

Karena Desa Lokasi Baru merupakan desa pertanian maka sebagian besar penduduknya bermata pencaharian sebagai petani, selengkapnya sebagai berikut:

TABEL 2.3
PEKERJAAN

| Petani | Peternak | Pedagang | Usaha kecil | PNS | TNI/POLRI | Buruh |
|---------------|-----------------|-----------------|--------------------|------------|------------------|--------------|
| 292 | 181 | 70 | 9 | 9 | 1 | 227 |

Penggunaan Tanah di Desa Lokasi Baru sebagian besar diperuntukkan untuk tanah pertanian sawah dan perkebunan sisanya untuk tanah kering yang merupakan bangunan dan fasilitas – fasilitas lain. Jumlah kepemilikan hewan ternak oleh penduduk Desa Lokasi Baru Kecamatan Air Periukan adalah sebagai berikut :

| Ayam/Titik | Kambing | Sapi | Kerbau | Lain-lain |
|-------------------|----------------|-------------|---------------|------------------|
| 391 | 72 | 135 | 0 | |

Kondisi sarana prasarana umum Desa Lokasi Baru secara garis besar adalah sebagai berikut :

3.1.2 POTENSI URUSAN PILIHAN

| NO | BIDANG | POTENSI | LOKASI |
|-----------|---------------|---|---------------|
| 1. | Pertanian | • Adanya persawahan | Desa |
| | | • Adanya petani palawija (Cabe, kacang panjang, sayuran, dan lain-lain) | Desa |
| | | • Adanya usaha peternakan masyarakat | Desa |

3.2. MASALAH DESALOKASI BARU

Berdasarkan Musyawarah dan Penjaringan Potensi yang dilakukan di setiap dusun dalam Proses Menggagas Masa Depan Masalah Desa sebagai berikut :

3.2.1. MASALAH URUSAN WAJIB

| NO | BIDANG | MASALAH | LOKASI |
|----|----------------------|---|--------|
| 1 | Pendidikan | <ul style="list-style-type: none"> • Masih adanya anak yang putus sekolah | DESA |
| | | <ul style="list-style-type: none"> • Minimnya tenaga pengajar PAUD termasuk kualifikasi pendidikan | DESA |
| | | <ul style="list-style-type: none"> • Belum adanya honor yang memadai untuk pengajar PAUD | DESA |
| | | <ul style="list-style-type: none"> • Adanya tamatan SMP, SMA yang belum mempunyai pekerjaan | DESA |
| | | <ul style="list-style-type: none"> • Adanya masyarakat yang belum mampu menyekolahkan anak sampai tingkat SMA dan perguruan tinggi | DESA |
| 2 | Kesehatan | <ul style="list-style-type: none"> • Bidan Desa ada tidak berdomisili di Desa Lokasi Baru | DESA |
| | | Jarak sumur dan safety tank masih ada yang terlalu dekat | DESA |
| | | <input type="checkbox"/> Kadang ternak masih banyak yang dekat dengan sumur gali | DESA |
| | | <input type="checkbox"/> Masih banyak cincin sumur yang pakai bambu | DESA |
| | | <input type="checkbox"/> Masih adanya MCK yang belum memadai | DESA |
| | | <input type="checkbox"/> Belum adanya toko obat desa | DESA |
| | | <input type="checkbox"/> Tidak berfungsinya tanaman TOGA | DESA |
| | | <input type="checkbox"/> Belum adanya alat penyemprot nyamuk malaria serta adanya wabah chikungunya | DESA |
| 3 | Sarana dan Prasarana | <input type="checkbox"/> Jalan desa kiri kanannya banyak yang tidak menggunakan drainase | DESA |
| | | <input type="checkbox"/> Banyak tanaman yang tumbuh di badan jalan | DESA |
| | | <input type="checkbox"/> Gorong-gorong banyak yang rusak dan terlalu kecil sehingga saluran tersumbat | DESA |
| | | <input type="checkbox"/> Sarana dan prasarana balai desa masih kurang | DESA |
| | | <input type="checkbox"/> Jalan Desa yang masih belum diaspal | DESA |

| | | | |
|---|-------------------------------|--|------|
| | | <input type="checkbox"/> Kantor Desa belum ada | DESA |
| | | <input type="checkbox"/> Lapangan/sarana olah raga belum ada semua | DESA |
| | | <input type="checkbox"/> Belum semua jalan dikoral | DESA |
| | | <input type="checkbox"/> Banyaknya jalan berlubang di jalan desa | DESA |
| 4 | Koperasi DAN usaha masyarakat | <input type="checkbox"/> Pemasaran usaha masyarakat masih kurang | DESA |
| | | <input type="checkbox"/> Adanya tunggakan kegiatan simpan pinjam di UDSP | DESA |
| | | <input type="checkbox"/> Masih kurangnya keterampilan masyarakat dalam mengelola usaha | DESA |
| | | <input type="checkbox"/> Kurangnya modal usaha masyarakat | DESA |
| | | <input type="checkbox"/> Banyaknya pemuda pemudi yang tidak memiliki usaha/pekerjaan | DESA |
| | | <input type="checkbox"/> Masih lemahnya manajemen masyarakat dalam pengelolaan modal | DESA |
| | | <input type="checkbox"/> Masih adanya usaha masyarakat yang menggunakan peralatan sederhana | DESA |
| | | <input type="checkbox"/> Kesadaran masyarakat masih rendah | DESA |
| 5 | Sosial dan Budaya | <input type="checkbox"/> Kurangnya peduli untuk belajar kesenian rebana | DESA |
| | | <input type="checkbox"/> Minimnya peralatan serta belum adanya seragam | DESA |
| | | <input type="checkbox"/> Lapangan volly masing menumpang di sekolah SD, peralatan volly juga terbatas | DESA |
| | | <input type="checkbox"/> Belum lengkapnya peralatan majelis taklim | DESA |
| | | <input type="checkbox"/> Masjid belum ada peningkatan sarana dan prasarana ibadah | DESA |
| | | <input type="checkbox"/> Belum adanya sarana olah raga yang memadai seperti bola kaki, tenis meja, dan lapangan bulu tangkis | DESA |
| | | <input type="checkbox"/> Belum adanya musholla per dusun | DESA |
| 6 | Pemerintahan | <input type="checkbox"/> Prasarana aparat desa dan BPD seperti Meja, kursi, komputer, sound system, almari, listrik, mikrofon belum ada,tapi belum cukup | DESA |

| | | | |
|---|------------|--|------|
| | | <input type="checkbox"/> Honor perangkat desa dan anggota BPD belum mencukupi termasuk RT | DESA |
| | | <input type="checkbox"/> Belum lengkapnya sarana perangkat desa dan BPD | DESA |
| | | <input type="checkbox"/> Minimnya honor perangkat agama dan perangkat desa, yaitu imam, bilal, khatib, ghorim, dan guru ngaji. | DESA |
| | | <input type="checkbox"/> Satpam untuk menjaga kantor desa belum ada | DESA |
| | | <input type="checkbox"/> Sistem pengarsipan administrasi desa termasuk Perdes belum memadai | DESA |
| 7 | Lingkungan | <input type="checkbox"/> Limbah kotoran ternak kaki empat belum dikelola dengan baik | DESA |

a. Mata Pencaharian Masyarakat Desa Lokasi Baru

Mata pencaharian penduduk di Desa Pulau Panggung sebagian besar masih berada di sektor perkebunan dan peternakan. Hal ini menunjukkan bahwa sektor perkebunan dan peternakan memegang peranan penting dalam bidang ekonomi masyarakat.

b. Sarana dan Prasarana Desa

Pembangunan masyarakat desa diharapkan bersumber pada diri sendiri (kemandirian) dan perkembangan pembangunan harus berdampak pada perubahan sosial, ekonomi dan budaya yang seimbang agar dapat meningkatkan kualitas hidup masyarakat desa menjadi lebih baik.

1. Prasarana kesehatan

- Posyandu : 1 unit
- Lansia : - unit
- Posbindu : - unit
- Polindes : - unit
- Bidan Desa : 1 orang

2. Prasarana Pendidikan

- Taman Kanak – kanak / TK : 1 unit

- SD / MI : 1 unit
- SLTP / MTs : - unit
- SLTA / MA : - unit
- TPA / TPQ : 4 unit

3. Prasarana Umum Lainnya

- Tempat ibadah : 4 unit
- Lapangan Olahraga : 1 unit
- Gedung Serba Guna : - unit

D. Keadaan sosial pendidikan

Tingkat pendidikan berpengaruh pada kualitas sumber daya manusia. Proses pembangunan Desa akan berjalan dengan lancar apabila masyarakat memiliki tingkat pendidikan yang cukup tinggi. Akses untuk mendapatkan pendidikan cukup sulit karena jarak tempat pendidikan untuk tingkat SMA sangat jauh dengan pemukiman warga, sehingga kalau dilihat dari data statistik masih rendahnya tingkat pendidikan masyarakat merupakan suatu permasalahan yang harus segera dipecahkan terutama dalam membangun kesadaran masyarakat akan arti pentingnya pendidikan.

E. Keadaan Kehidupan Keagamaan Islam

Keadaan keagamaan islam di desa Lokasi Baru cukup baik. Sebagian penduduk di desa Lokasi Baru beragama islam dan ada yang non islam, dan kegiatan keagamaan di desa Lokasi Baru secara rutin diadakan di masjid dan mushola. Terdapat empat masjid yang setiap harinya masyarakat gunakan untuk kegiatan keagamaan di desa Lokasi Baru. Hal ini terlihat dari masyarakat yang sering ke masjid atau mushola untuk melakukan sholat berjamaah maupun kegiatan keagamaan lain nya.

Struktur Organisasi Pemerintah Desa

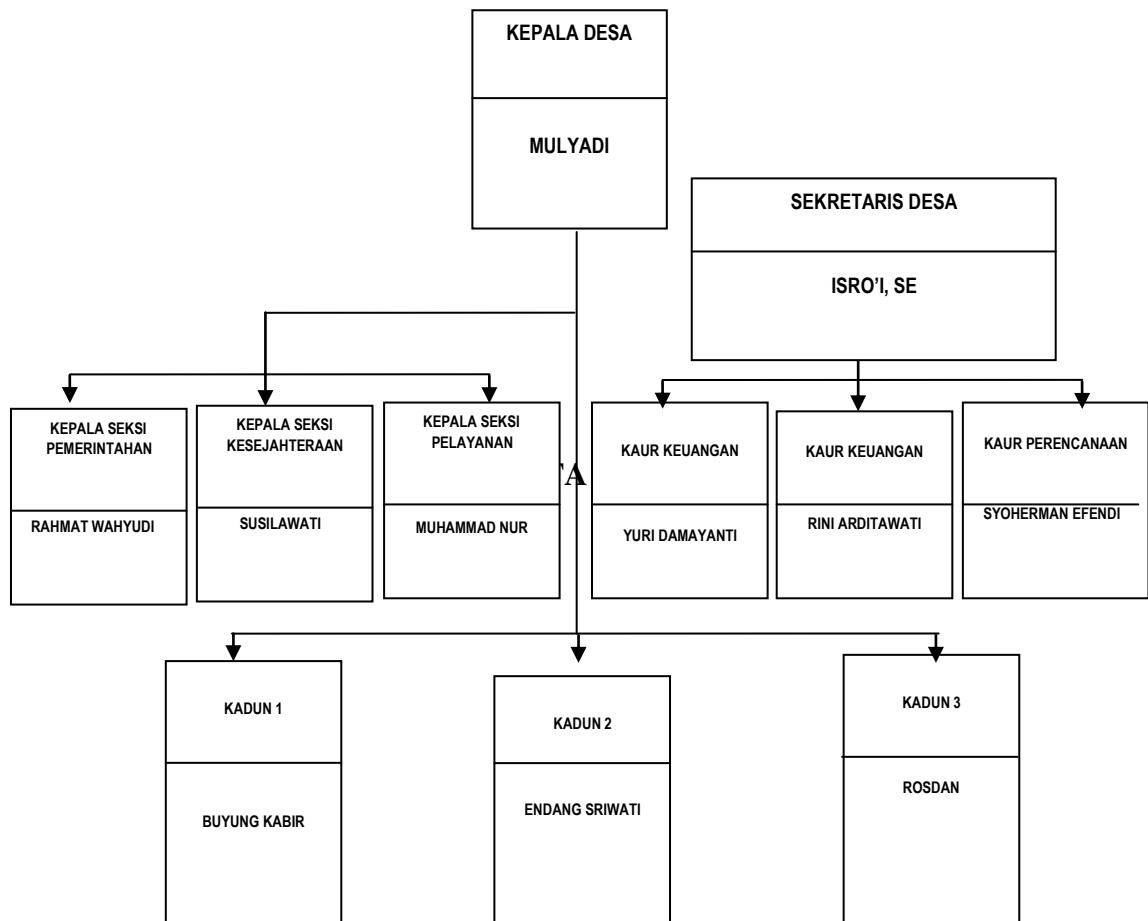

BAB III

PROGRAM KERJA

A. PROGRAM KERJA.

Program kerja kuliah kerja nyata (kkn) kelompok 137 angkatan i uinfas Bengkulu. KKN UINFAS Bengkulu kelompok 137 Desa Lokasi Baru, melaksanakan berbagai macam program kerja diantaranya:

1. Lokakarya penyerahan dan penarikan.
2. Kunjungan ke Kantor desa.
3. Kunjungan ke kediaman KADUN I.II.III
4. Kunjungan ke Tk
5. Kunjungan ke sekretariat antar kelompok.
6. Kunjungan ke Rumah Kades
7. Kunjungan tempat wisata
8. Kunjungan kerumah Imam.
9. Pemasangan spanduk Masjid
10. Muadzin.
11. Tadarus sebelum Azhar
12. Tadarus malam.
13. Mengadakan TPQ
14. Mengadakan Bimbingan Belajar.
15. Kebersihan masjid.
16. Kebersihan Lingkungan Sekre
17. Lomba anak-anak.
18. Buka bersama Di Masjid Nurul Hidayah
19. Bungkus Hadiah Lomba
20. Penanaman Sayuran Berupa Kangkung Dan Sawi
21. Mengadakan Nuzulul Qur'an.
22. Ikut serta dalam panitia pembagian BLT.
23. Ikut serta dalam panitia Zakat Fitrah.

24. Pembagian Zakat Fitrah Saat Malam Takbir

B. FAKTOR PENDUKUNG DAN PENGHAMBAT PROGRAM.

1. Faktor Pendukung.

- a. Sikap kooperatif, pengertian dan kekeluargaan dari setiap anggota kelompok KKN sehingga terhindar dari kesalah fahaman diantara anggota kelompok yang bisa menjadi penghambat dalam pelaksanaan setiap program kerja yang telah direncanakan.
- b. Keaktifan setiap anggota kelompok dalam mencari dukungan secara moril maupun materil dari pihak luar untuk menunjang setiap kegiatan yang akan dilaksanakan.
- c. Peranan dosen pembimbing lapangan sangat membantu kelancaran program kerja mahasiswa. Dosen pembimbing yang datang untuk memonitoring dan mengevaluasi penyusunan dan pelaksanaan program kerja mahasiswa KKN dan banyak mengarahkan dalam mengatasi kekeliruhan yang dilakukan. Dosen pembimbing juga memberikan arahan – arahan pada mahasiswa, usulan – usulan dan nasehat – nasehat, serta solusi yang terbaik bagi permasalahan yang dihadapi selama melaksanakan program kegiatan selama KKN di Desa Lokasi Baru.
- d. Respon dan dukungan dari pihak pemerintah Desa Lokasi Baru yang bersedia menerima kami untuk melaksanakan semua program kegiatan KKN di Desa Lokasi Baru.
- e. Masukan dan arahan Kepala Desa Lokasi Baru.dalam penyusunan program hingga pelaksanaan kegiatan dan mengatasi semua masalah yang berkembang selama kegiatan KKN.
- f. Partisipasi dan kerja sama aparaturnya desa setempat dalam pelaksanaan kegiatan KKN.

2. Faktor penghambat.

Pelaksanaan program kerja KKN walaupun secara umum lancar tetapi masih terdapat hambatan-hambatan kecil yang dapat membuat

program berjalan kurang optimal. Tetapi kendala dan hambatan tidak menjadi masalah yang berarti untuk tidak terlaksananya program kerja yang telah disusun.

Adapun beberapa kendala yang sering dijumpai oleh peserta KKN adalah sebagai berikut

- a. Kesibukan masyarakat yang sebagian besar bekerja diperkebunan sering kali menimbulkan rasa lelah sehingga cenderung memilih untuk istirahat dan tidak mengikuti kegiatan yang dilakukan mahasiswa KKN.
- b. Kurangnya kesadaran untuk datang tepat waktu di setiap acara.
- c. Kurangnya koordinasi di setiap kegiatan yaitu pemberitahuan kegiatan yang terlalu mepet.
- d. Jarak tempuh ke pasar yang cukup jauh.

C. PELAKSANAAN PROGRAM KERJA.

1. Kunjungan ke Kantor desa.

| | |
|--------------------|---|
| Tujuan kegiatan | Silahturahmi sekaligus koordinasi mengenai program kerja yang akan dilaksanakan selama KKN di Desa Lokasi baru. Selain itu kegiatan kunjungan ini bertujuan untuk mendapatkan beberapa informasi mengenai potensi desa dan mengetahui program kerja desa yang bertujuan untuk meningkatkan kesejahteraan, kesehatan dan pendidikan masyarakat Desa Lokasi Baru. |
| Sasaran kegiatan | Perangkat desa. |
| Tempat pelaksanaan | Kantor Desa Lokasi Baru. |
| Waktu pelaksanaan | 5 April 2022 |
| Durasi pelaksanaan | 30 menit. |
| Biaya | - |
| Sumber Dana | - |
| Hasil | Kegiatan kunjungan berjalan dengan lancar, |

| | |
|--|---|
| | perangkat desa menyambut mahasiswa KKN dengan baik serta memberikan beberapa referensi kegiatan yang dapat dilakukan bersama-sama. Selain itu mahasiswa KKN mendapatkan beberapa informasi mengenai potensi desa dan mengetahui program kerja desa yang bertujuan untuk meningkatkan kesejahteraan, kesehatan dan pendidikan masyarakat Desa Lokasi Baru. |
|--|---|

2. Kunjungan ke kediaman KADUN I.

| | |
|--------------------|--|
| Tujuan kegiatan | Untuk Menjalin Silaturahmi |
| Sasaran kegiatan | KADUN I |
| Tempat pelaksanaan | Kediaman KADUN I |
| Waktu pelaksanaan | 5 april 2022 |
| Durasi pelaksanaan | 45 menit |
| Biaya | - |
| Sumber Dana | - |
| Hasil | Kepala Dusun I menyambut mahasiswa KKN dengan baik Serta memberikan beberapa saran dan masukan untuk mahasiswa KKN dalam menjalankan program kerja kedepannya. |

3. Kunjungan ke sekolah.

| | |
|--------------------|---|
| Tujuan kegiatan | Kunjungan guna Menjalin Silaturahmi dan Sosialisasi mengenai bimbingan belajar dan TPQ. Selain itu kunjungan ini bertujuan untuk membahas kerja sama dalam mengadakan kegiatan lomba Safari Ramadhan. |
| Sasaran kegiatan | Murid |
| Tempat pelaksanaan | Sekolah |
| Waktu pelaksanaan | 6 April 2022 |
| Durasi pelaksanaan | 1 jam |
| Biaya | - |
| Sumber Dana | - |

| | |
|-------|---|
| Hasil | Kegiatan sosialisasi berjalan dengan baik, Anak-anak banyak yang berantusias untuk mengikuti Bimbel dan TPQ. Selain itu, kepala sekolah menyambut mahasiswa dengan baik dan berantusias mengajak mahasiswa KKN untuk menyelenggarakan lomba dalam rangka Safari Ramadhan. |
|-------|---|

4. Kunjungan ke sekretariat antar kelompok.

| | |
|--------------------|---|
| Tujuan kegiatan | Menjalin silaturahmi |
| Sasaran kegiatan | Anggota KKN kelompok 113 Dan 136 |
| Tempat pelaksanaan | Sekretariat KKN kelompok 136 |
| Waktu pelaksanaan | 12 April 2022 |
| Durasi pelaksanaan | 45 menit |
| Biaya | - |
| Sumber Dana | - |
| Hasil | Anggota KKNkelompok 136 menyambut kelompok 113 dan 137 dengan baik. Ada beberapa masukan dan saran dari anggota kelompok 136 dalam menjalankan proker kedepannya. |

5. Kunjungan tempat wisata

| | |
|--------------------|--|
| Tujuan kegiatan | Mengenalkan destinasi wisata Napal Jungur kepada masyarakat luar . |
| Sasaran kegiatan | Anggota kelompok |
| Tempat pelaksanaan | Desa Napal Jungur, Kabupaten Seluma |
| Waktu pelaksanaan | 7 Mei 2022 |
| Durasi pelaksanaan | 4 Jam |
| Biaya | - |
| Sumber Dana | - |
| Hasil | Masyarakat luar menjadi tahu akan adanya destinasi wisata Napal Jungur tersebut. |

6. Kunjungan kerumah Imam.

| | |
|-----------------|---|
| Tujuan kegiatan | Silaturahmi sekaligus konsultasi mengenai proker muadzin. |
|-----------------|---|

| | |
|--------------------|--|
| Sasaran kegiatan | Imam masjid |
| Tempat pelaksanaan | Kediaman imam masjid Nurul Hidayah |
| Waktu pelaksanaan | 7 April 2022 |
| Durasi pelaksanaan | 30 menit |
| Biaya | - |
| Sumber Dana | - |
| Hasil | Mendapatkan jadwal muadzin bagi mahasiswa KKN. |

7. Muadzin.

| | |
|--------------------|--|
| Tujuan kegiatan | Memanggil orang beriman untuk sholat |
| Sasaran kegiatan | Masyarakat desa |
| Tempat pelaksanaan | Masjid Nurul Hidayah |
| Waktu pelaksanaan | 09 April 2022 |
| Durasi pelaksanaan | 10 menit |
| Biaya | - |
| Sumber Dana | - |
| Hasil | Masyarakat menjadi tau waktu sholat telah tiba |

8. Tadarus malam.

| | |
|--------------------|---|
| Tujuan kegiatan | Memperancar bacaan al-quran dan Meningkatkan minat baca qur'an pemuda didesa setempat. |
| Sasaran kegiatan | Anggota kelompok dan Ibu – Ibu Majelis Taklim |
| Tempat pelaksanaan | Masjid Nurul Hidayah |
| Waktu pelaksanaan | 4, 5, 6, 7, 8, 9, 10, 11, 12, 13, 14, 15, 16, 17, 18, 19, 20, 21, 22, 23, 24, 26, 28, 30 April 2022 |
| Durasi pelaksanaan | 3 jam |
| Biaya | - |
| Sumber Dana | - |
| Hasil | Bacaan menjadi Lebih bagus dan Dapat Memakmurkan Masjid |

9. Mengadakan TPQ

| | |
|--------------------|--|
| Tujuan kegiatan | Membantu dan Memfasilitasi Anak-Anak dalam Kegiatan Mengajar dan Mengaji. |
| Sasaran kegiatan | Anak-Anak SD dan SMP Desa Pulau Panggung |
| Tempat pelaksanaan | Masjid Nurul Hidayah |
| Waktu pelaksanaan | 7, 11, 12, 13, 14, 18, 19, 20, 21, 25, 26, 27, 28 April 2022 |
| Durasi pelaksanaan | 2 jam |
| Biaya | - |
| Sumber Dana | - |
| Hasil | Anak Mendapatkan Ilmu dan Wawasan Baru Serta Menjadikan Anak-Anak Lancar dalam Membaca Al-quran dan Iqra |

10. Mengadakan Bimbingan Belajar.

| | |
|--------------------|--|
| Tujuan kegiatan | Membantu dan Memfasilitasi Anak-Anak dalam Kegiatan Belajar |
| Sasaran kegiatan | Anak-Anak SD dan SMP Desa Lokasi Baru |
| Tempat pelaksanaan | Masjid Nurul Hidayah |
| Waktu pelaksanaan | 7, 11, 12, 13, 14, 18, 19, 20, 21, 25, 26, 27, 28 April 2022 |
| Durasi pelaksanaan | 2 jam |
| Biaya | - |
| Sumber Dana | - |
| Hasil | Anak Mendapatkan Ilmu dan Wawasan Baru Serta Anak-Anak termotivasi dalam belajar |

11. Kebersihan masjid.

| | |
|--------------------|---|
| Tujuan kegiatan | Untuk Memenuhi Kebutuhan Ibadah di Bulan Ramadhan dan Meningkatkan minat baca qur'an pemuda didesa setempat |
| Sasaran kegiatan | Tempat Masjid Yang kotor |
| Tempat pelaksanaan | Masjid Nurul Hidayah |
| Waktu pelaksanaan | Awal puasa dan setiap hari jumat |
| Durasi pelaksanaan | 2 jam |
| Biaya | - |

| | |
|-------------|----------------------------------|
| Sumber Dana | - |
| Hasil | Masjid menjadi bersih dan nyaman |

12. Lomba anak-anak.

| | |
|--------------------|--|
| Tujuan kegiatan | Memeriahkan bulan Ramadan dengan kegiatan bermanfaat sekaligus menambah wawasan anak |
| Sasaran kegiatan | Anak – anak Desa Lokasi Baru |
| Tempat pelaksanaan | Masjid Nurul Hidayah |
| Waktu pelaksanaan | 15 dan 16 April 2022 |
| Durasi pelaksanaan | 2 jam |
| Biaya | Rp. 1.000.000 |
| Sumber Dana | Dana dari pihak |
| Hasil | Anak-anak merasa senang dan menjadi termotivasi dalam menimba ilmu |

13. Makan bersama dirumah Kades.

| | |
|--------------------|-------------------------------------|
| Tujuan kegiatan | Mempererat silaturahmi. |
| Sasaran kegiatan | Anggota kelompok dan keluarga kades |
| Tempat pelaksanaan | Kediaman kades |
| Waktu pelaksanaan | 14 April 2022 |
| Durasi pelaksanaan | 5 jam |
| Biaya | Rp.1.200.000 |
| Sumber Dana | UINFAS |
| Hasil | Berjalan dengan baik |

14. Mengadakan Nuzulul Qur'an.

| | |
|--------------------|---|
| Tujuan kegiatan | Memperingati hari besar islam dibulan ramadhan. |
| Sasaran kegiatan | Masyarakat Desa |
| Tempat pelaksanaan | Masjid Nurulhidayah |
| Waktu pelaksanaan | 19 April 2022 |
| Durasi pelaksanaan | 3 jam |
| Biaya | Rp 350.000 |
| Sumber Dana | Anggota KKN |

| | |
|-------|---|
| Hasil | Dengan adanya acara nuzulul silaturahmi menjaadi lebih erat dan meningkatnya rasa kekeluargaan. |
|-------|---|

15. Pembuatan Plang masjid.

| | |
|--------------------|---|
| Tujuan kegiatan | Sebagai kenang-kenangan dari mahasiswa KKN kelompok 137 UINFAS Bengkulu. |
| Sasaran kegiatan | Masyarakat |
| Tempat pelaksanaan | Desa Lokasi Baru |
| Waktu pelaksanaan | 10 Mei 2022 |
| Durasi pelaksanaan | 1 Hari |
| Biaya | Rp. 137.000 |
| Sumber Dana | Kas kelompok |
| Hasil | Dengan adanya plang tersebut mempermudah masyarakat dan pendatang dalam mengetahui nama masjid serta memperindah masjid |

16. Ikut serta dalam panitia pembagian BLT.

| | |
|--------------------|--|
| Tujuan kegiatan | Menyambung Tali silaturahmi yang lebih erat kepada masyarakat dan membantu Para Panitia Pembagian BLT membagikan bantuan |
| Sasaran kegiatan | Masyarakat penerima bantuan BLT |
| Tempat pelaksanaan | Balai desa |
| Waktu pelaksanaan | 09 April 2022 |
| Durasi pelaksanaan | 2 jam |
| Biaya | - |
| Sumber Dana | - |
| Hasil | Para Panitia Pembagian BLT Merasa Terbantu |

17. Ikut serta dalam panitia Zakat Fitrah.

| | |
|--------------------|---|
| Tujuan kegiatan | Membantu panitia zakat dalam Pembagian dan Penjemputan Zakat Fitrah |
| Sasaran kegiatan | Masyarakat desa lokasi baru |
| Tempat pelaksanaan | Masjid nurulhidayah dan Desa Lokasi Baru |
| Waktu pelaksanaan | 1 Mei 2022 |

| | |
|--------------------|---|
| Durasi pelaksanaan | 2 jam |
| Biaya | - |
| Sumber Dana | - |
| Hasil | Paniatia merasa terbantu dan berjalan dengan lancar |

D. Evaluasi Hasil Program Kerja

1. Presantase ketercapaian program kerja

Untuk presentase ketercapaian program kerja kami mengakumulasikan sekitar 98% program kerja berjalan dan berhasil dengan baik, sedangkan 2 % berjalan kurang baik karena terkendala beberapa hambatan-hambatan yang ada.

a. Evaluasi kualitas ketercapaian.

Dalam mengevaluasi kualitas ketercapaian program kerja KKN di Desa Lokasi Baru, kelompok 137 biasanya berkonsultasi kepada kepala desa, tokoh masyarakat, pengurus masjid, karang taruna dan masyarakat sekitar.

b. Beberapa kegiatan yang menarik dilanjutkan

Selama menjalankan program KKN di Desa Lokasi Baru ada beberapa program yang menarik untuk dilanjutkan seperti halnya kegiatan jum'at bersih, bimbingan belajar, TPQ untuk anak-anak belajar mengaji serta memahami tajwid yang baik dan benar selain itu memberikan pelajaran tambahan seperti hafalan doa sehari-hari serta memberikan wawasan keislaman. sehingga dapat menciptakan generasi islami di kalangan anak-anak hingga mereka beranjak dewasa.

E.Rekomendasi

Dengan berakhirnya pelaksanaan kegiatan KKN di Desa Pulau Panggung, apabila melihat kesimpulan yang ada kami merekomendasikan kepada:

1. Panitia pelaksanaan KKN

Panitia pelaksanaan KKN UINFAS Bengkulu agar dalam pelaksanaan KKN tahun mendatang lebih maksimal, maka untuk penempatan lokasi KKN disesuaikan dengan peserta KKN yang terdekat karena sebagian peserta ada yang jauh tempat tinggalnya dengan lokasi KKN, sehingga dapat menghambat pelaksanaan program KKN.

2. Pemerintah Daerah

Kepada pemerintah daerah diharapkan memberi kemudahan dalam pelaksanaan program KKN melalui pengajuan-pengajuan proposal tidak terlalu biroaktif.

3. Perangkat Desa.

Kepada perangkat desa diharapkan memberi kemudahan dalam memberikan informasi yang dibutuhkan mahasiswa KKN guna melengkapi syarat dalam pembuatan laporan kahir Kegiatan.

BAB IV

PENUTUP

A.Simpulan

KKN merupakan salah satu bentuk pengabdian kepada masyarakat yang masih dibutuhkan masyarakat Desa Pulau Panggung. Hal ini sangat bermanfaat bagi mahasiswa yang melaksanakannya sebagai modal awal untuk terjun di masyarakat dan manfaatnya pun bisa langsung dirasakan masyarakat. Pengalaman yang komprehensif terhadap karakter, budaya dan kondisi sosial masyarakat tempat lokasi KKN mutlak dibutuhkan, sebagai bagian dari upaya untuk mempercepat proses adaptasi dan sosialisasi. Penempatan lokasi KKN di Desa Pulau Panggung sangat dihargai, lebih-lebih dari institusi yang berdasarkan keislaman mengingat pendekatan keagamaan akan mudah dalam menyesuaikan diri sesuai dengan kondisi masyarakat setempat, kekompakan dan kebersamaan antara sesama anggota tim KKN itu sendiri sebelum melaksanakan program yang direncanakan merupakan kunci kesuksesan dan kelancaran program KKN kelompok 137, Komunikasi yang baik antara kelompok KKN dan pemerintah desa, remaja, anak-anak dan pemuda desa dan segenap warga Desa Pulau Panggung juga menjadi faktor terpenting dalam kelancaran dan keberhasilan pelaksanaan program. Komunikasi yang terjalin dapat mempermudah koordinasi sehingga tidak menimbulkan kesalah pahaman.

Kesimpulan yang dapat diambil Setelah dilaksanakannya kegiatan kuliah kerja nyata (KKN) selama kurang lebih 35 hari di Desa Lokasi Baru Kecamatan Air Periukan Kabupaten Seluma adalah bahwa semua program kerja yang di programkan oleh pihak Kampus UINFAS Bengkulu berjalan lancar baik program unggulan, pokok maupun penunjang. Keberhasilan program-program tersebut tidak bisa terlepas dari partisipasi dan dukungan kepala desa ataupun masyarakat Desa Lokasi Baru, Selain hal tersebut, kekompakan dan kebersamaan KKN kelompok 137 juga sangat menentukan keberhasilan program KKN ini.

Program kerja yang efektif yang dilakukan oleh kelompok 137 adalah program yang langsung bersentuhan dengan masyarakat dan sesuai dengan kondisi yang ada, sehingga pada akhirnya nanti masyarakat akan dapat merasakan hasil dari program tersebut.

B.Saran

Kami sadar, bahwa pada KKN kali ini masih banyak kekurangan yang diperlukan adanya langkah untuk penyempurnaan. Maka dari itu demi kebaikan bersama perlu kiranya kami menyampaikan saran-saran konstruktif.

1. Sebaiknya KKN dilaksanakan dengan persiapan yang cukup matang dan jeda waktu yang cukup antara pembekalan dan pemberangkatan. Hal ini akan memberikan kesempatan kepada para peserta KKN untuk lebih mempersiapkan diri dengan segala hal yang diperlukan.
2. Sebelum pelaksanaan KKN, hendaknya mahasiswa mempersiapkan diri semaksimal mungkin baik pengetahuan dan keterampilan serta mental. Yang paling penting adalah pengetahuan agama praktis, terutama bagaimana menempatkan diri sesuai dengan kondisi dimana ia tinggal.
3. Kepada pemerintah desa, seluruh perangkat Desa untuk selalu meningkatkan program kemasyarakatan mengingat para mahasiswa belum tahu persis situasi dan kondisi tradisi dalam masyarakat maka kita perlu mengadakan kordinasi dan pengarahan secukupnya dari pamung Desa, tokoh masyarakat, maupun dari warga masyarakat sehingga seluruh program kegiatan yang diadakan oleh tim KKN sesuai dengan apa yang diharapkan masyarakat dan selepasnya kita meninggalkan tempat lokasi masih mempunyai beban moral dan tanggung jawab dari kedua belah pihak. Khususnya pelayanan pada masyarakat dalam keuangan untuk bisa ditegaskan sebagai laporan administrasi. Dalam sebuah pemerintahan, segala persoalan akan dapat selesai dengan mudah kalau ada koordinasi dan musyawarah. Oleh

karena itu perangkat Desa yang bijak adalah yang biasa mempersatukan seluruh anggotanya dalam rangka memajukan Desa.

Setelah kami melihat gejala-gejala yang terdiri masyarakat Desa Pulau Pangung maka kami menyarankan hendaknya :

1. Warga desa lebih menyadari betapa pentingnya pengamalan nilai-nilai Agama dalam kehidupan sehari-hari.
2. Hendaknya masyarakat Desa Lokasi Baru dapat lebih menjaga persatuan dan kesatuan.

DAFTAR PUSTAKA

- *Pedoman Pelaksanaan KKN Universitas Islam Negeri Fatmawati Sukarno Bengkulu Tahun 2022.*
- *Profil Desa Lokasi Baru, Diakses Pada Tanggal 19 Mei 2022*

LAMPIRAN- LAMPIRAN

A. Surat penyerahan

**KEMENTERIAN AGAMA REPUBLIK INDONESIA**
UNIVERSITAS ISLAM NEGERI
FATMAWATI SUKARNO BENGKULU
Jalan Raden Fatah Pagar Dewa Selebar Kota Bengkulu 38211
Telepon (0736) 51276-51171-51172 Faximile (0736) 51171
Website: www.iainbengkulu.ac.id

BERITA ACARA PENYERAHAN MAHASISWA
KULIAH KERJA NYATA (KKN) ANGGKATAN I UIN FAS BENGKULU

Pada hari ini ...*Kamis*... Tanggal *14 April 2020* Jam.....WIB telah dilakukan penyerahan mahasiswa Kuliah Kerja Nyata (KKN) Angkatan I UIN Fatmawati Sukarno Bengkulu di Kabupaten *Seluma*....., Desa *Ubagan, Baran* dengan jumlah peserta mahasiswa, yaitu:

| NO | NAMA MAHASISWA | NO | NAMA MAHASISWA |
|----|----------------------------|----|-------------------------|
| 1 | <i>Fazal Muzi Rohmin</i> | 8 | <i>Lensi Larasati</i> |
| 2 | <i>Jupriansyah Saputra</i> | 9 | <i>Merita Tri Resty</i> |
| 3 | <i>Mifta Hartoh</i> | 10 | <i>Pika Valendia</i> |
| 4 | <i>Yusi Tiara Sandy</i> | 11 | |
| 5 | <i>Reza Pratama</i> | 12 | |
| 6 | <i>Yunika</i> | 13 | |
| 7 | <i>Wulan Fitri San</i> | 14 | |

Demikian berita acara ini dibuat dengan sebenarnya.

Kepala Desa

(*Muhammad*)



Bengkulu, tanggal tersebut di atas.
Dosen Pembimbing Lapangan

(*Saeudin, S.Ag. M. Si*)
NIP/NIDN. *196802051997031002*

B. Monitoring

**KEMENTERIAN AGAMA REPUBLIK INDONESIA**
UNIVERSITAS ISLAM NEGERI
FATMAWATI SUKARNO BENGKULU
Jalan Raden Fatah Pagar Dewa Selebar Kota Bengkulu 38211
Telepon (0736) 51276-51171-51172 Faximile (0736) 51171
Website: www.iainbengkulu.ac.id

BERITA ACARA MONITORING MAHASISWA
KULIAH KERJA NYATA (KKN) ANGGKATAN I UIN FAS BENGKULU

Pada hari ini Isami Tanggal 19 Februari 2022 Jam..... WIB telah dilakukan Monitoring mahasiswa Kuliah Kerja Nyata (KKN) Angkatan I UIN Fatmawati Sukarno Bengkulu di Kabupaten Seluma, Desa Isami dengan jumlah peserta mahasiswa, yaitu:

| NO | NAMA MAHASISWA | NO | NAMA MAHASISWA |
|----|----------------------|----|----------------|
| 1 | Eppai Muz. Kasmir | 8 | Lenor Karub |
| 2 | Jupriansyah Supriadi | 9 | Menta Ta Resky |
| 3 | Hifta Hartati Summa | 10 | Pika Valadis |
| 4 | Yusri Uari Suncy | 11 | |
| 5 | Reza Pratama | 12 | |
| 6 | Yunika | 13 | |
| 7 | Wulan Fitri Sari | 14 | |

Demikian berita acara ini dibuat dengan sebenarnya.

Kepala Desa 
(.....)

Bengkulu, tanggal tersebut di atas.
Dosen Pembimbing Lapangan

(SAEPUDIM S. Aq. M. Si)
NIP/NIDN. 1962.0205.1977 031002

C. Surat Penarikan



**KEMENTERIAN AGAMA REPUBLIK INDONESIA**
UNIVERSITAS ISLAM NEGERI
FATMAWATI SUKARNO BENGKULU
Jalan Raden Fatah Pagar Dewa Selebar Kota Bengkulu 38211
Telepon (0736) 51276-51171-51172 Faximile (0736) 51171
Website: www.iainbengkulu.ac.id

BERITA ACARA PENARIKAN MAHASISWA
KULIAH KERJA NYATA (KKN) ANGGKATAN I UIN FAS BENGKULU

Pada hari ini *Kamis* Tanggal *12 April 2022* Jam.....WIB telah dilakukan Penarikan mahasiswa Kuliah Kerja Nyata (KKN) Angkatan I UIN Fatmawati Sukarno Bengkulu di Kabupaten *Seluma*, Desa *Kekasi Baru* dengan jumlah peserta mahasiswa, yaitu:

| NO | NAMA MAHASISWA | NO | NAMA MAHASISWA |
|----|----------------------------|----|------------------------|
| 1 | <i>Ezzal Muji Rohmin</i> | 8 | <i>Fenot Lurasah</i> |
| 2 | <i>Jupriansyah Saputra</i> | 9 | <i>Menta Tri Resky</i> |
| 3 | <i>Mifta Hartati Sukma</i> | 10 | <i>Pika Valendia</i> |
| 4 | <i>Josi Tiara Sandy</i> | 11 | |
| 5 | <i>Reza Pratama</i> | 12 | |
| 6 | <i>Junike</i> | 13 | |
| 7 | <i>Wulan Fitri San</i> | 14 | |

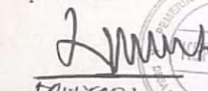
Demikian berita acara ini dibuat dengan sebenarnya.

Kepala Desa 
(*MUIYAD*)

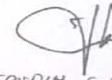
Bengkulu, tanggal tersebut di atas.
Dosen Pembimbing Lapangan

(*SAEUDIH S. Ag. M.Si*)
NIP/NIDN. *196202051997031002*

D. Stuktur Instruksional

**STRUKTUR ORGANISASI KERJA
KULIAH KERJA NYATA (KKN) UINFAS BENGKULU
ANGKATAN 1 TAHUN 2022**

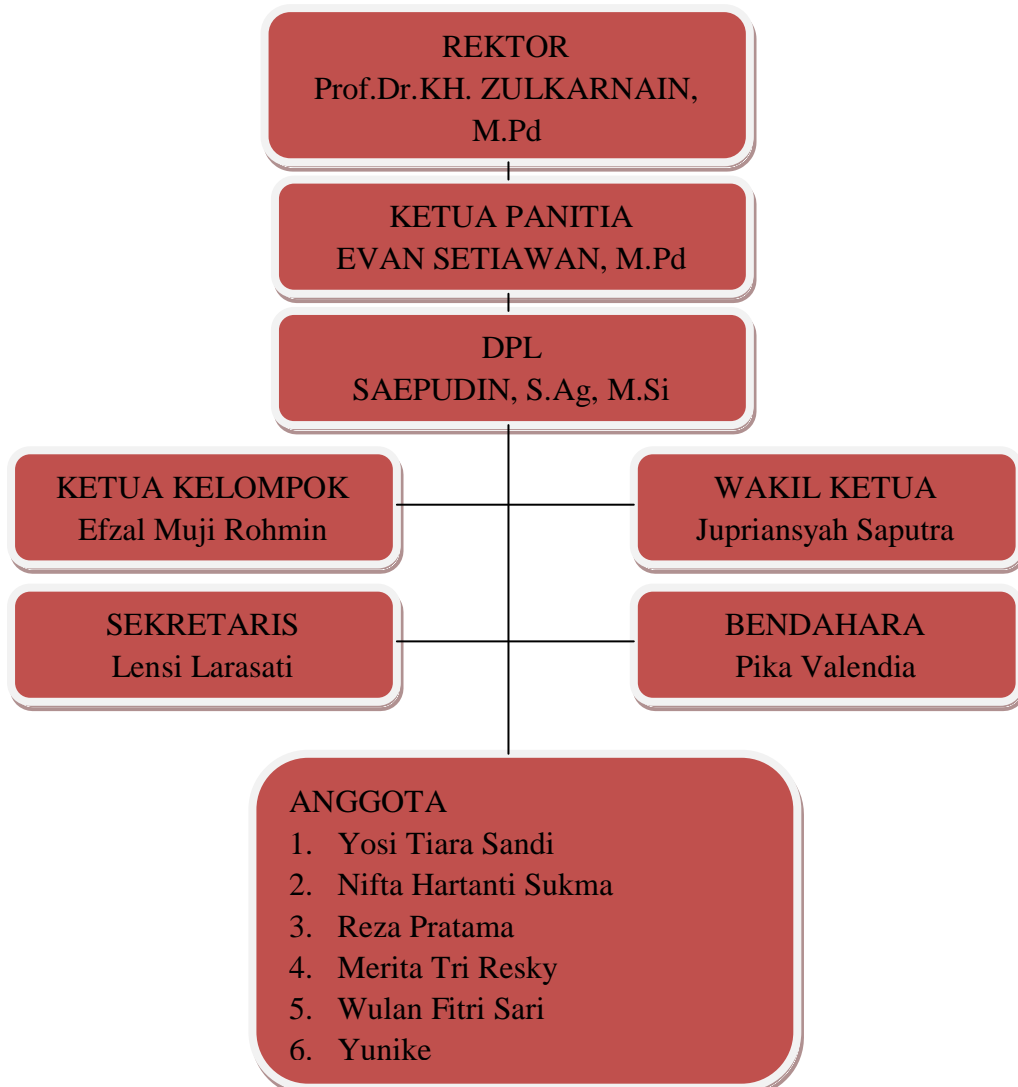
KELOMPOK :137
DESA : LOKASI BARU
KECAMATAN : AIR PERIUKAN
KABUPATEN : SELUMA



E. Struktur Kerja

STRUKTUR ORGANISASI KERJA KULIAH KERJA NYATA (KKN) UINFAS BENGKULU ANGKATAN 1 TAHUN 2022

KELOMPOK :137
DESA : LOKASI BARU
KECAMATAN : AIR PERIUKAN
KABUPATEN : SELUMA

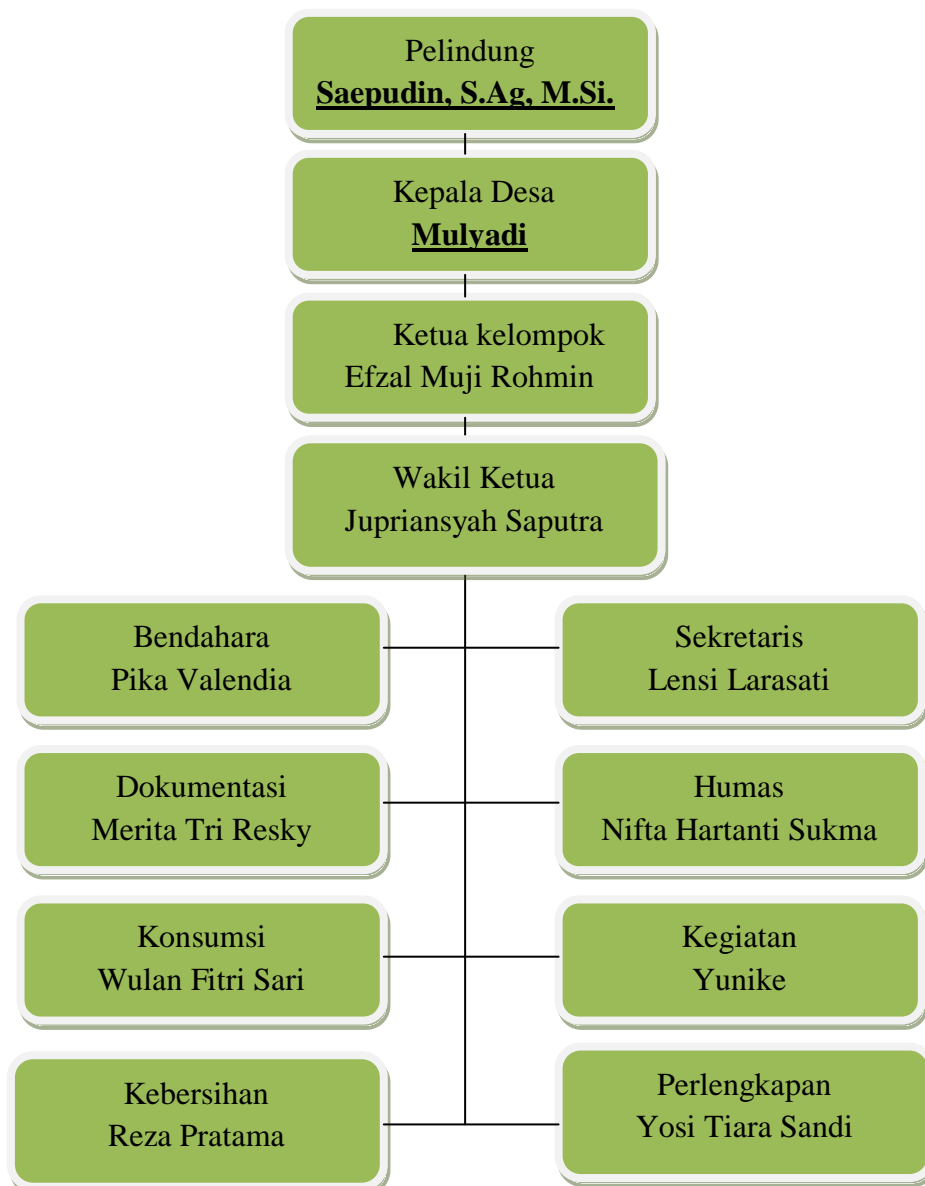

F. Biodata Kelompok

BIODATA MAHASISWA KKN UINFAS BENGKULU KELOMPOK 137 DESA LOKASI BARU

1. NAMA : Jupriansyah Saputra
NIM : 1911120049
PRODI : Hukum Ekonomi Syariah
TTL : Ulu danau, 17 Juni 2000
ALAMAT :Desa Padang betuah, dusun ulu danau, Kec, pondok kelapa
NO HP : 082376290424
2. NAMA : Pika Valendia
NIM : 1911140156
PRODI : Perbankan Syari'ah
TTL : Bengkulu 24 Agustus 2000
ALAMAT : Jl. Sungai rupert kolam renang hamtian bengkulu
NO HP : 089611737331
3. NAMA : Lensi Larasati
NIM : 1911230101
PRODI : Tadris Bahasa Inggris
TTL : Sekunyit, 24 mei 2001
ALAMAT : DS. Sekunyit, kec.kaur selatan Kab. kaur
NO HP :082374207915
4. NAMA : Reza Pratama
NIM : 1911250020
PRODI : Pendidikan Islam Anak Usia Dini
TTL : Padang Genting, 08 September 2001
ALAMAT : Kos Annisa 2, Jl. Telaga Dewa
NO HP : 083176655291
5. NAMA : Efzal Muji Rohmin
NIM : 1911260064
PRODI : Tadris Ilmu Pengetahuan Alam
TTL : Talang Padang 27 Desember 2001
ALAMAT : Air sebakul
NO HP : 082376819353
6. NAMA : Merita Tri Resky
NIM : 1911140056
PRODI : Perbankan Syari'ah
TTL : Nanti Agung, 1 April 2002
ALAMAT : Jl. Terminal Regional, Pekan sabtu. Perumahan Grand Royal Eveline Blok B. No 15
NO HP : 083802434719

7. NAMA : Yunike
NIM : 1911210173
PRODI : Pendidikan Agama Islam
TTL : Tanjung raya, 7 Juni 2001
ALAMAT : Jln Muhajirin 14 singgaran pati
NO HP : 081532984897
8. NAMA : Wulan Fitri Sari
NIM : 1911240026
PRODI : Pendidikan Guru Madrasah Ibtidaiyah
TTL : Bengkulu 28 April 2001
ALAMAT : Jln Teratai Indah blok C belakang stq
NO HP : 082358946689
9. NAMA :Yosi Tiara Sandi
NIM : 1911260045
PRODI : Tadris Ilmu Pengetahuan Alam
TTL : Marga baru.02 Mei 2001
ALAMAT : Jl.telaga dewa 6 kota Bengkulu
NO HP : 082175891530
10. NAMA : Nifta Hartanti Sukma
NIM :1911290084
PRODI : Tadris Bahasa Indonesia
TTL : Bengkulu 28 Desember 2000
ALAMAT : jln R.E Martadinata 06 RT 53 RW 08 Kota Bengkulu
NO HP :082287894251



G. Program Kerja

PROGRAM KERJA KKN KELOMPOK 137
KEMENTERIAN AGAMA REPUBLIK INDONESIA
DI DESA LOKASI BARU KEC. AIR PERUKAN KAB. SELUMA

Desa Lokasi Baru, April 2022

A. Program Harian

- Melakukan program edukasi anak-anak dan pendampingan kegiatan belajar bersama anak-anak di desa lokasi baru.
 - Seperti melakukan kegiatan belajar mengaji TPQ setiap sore waktu ashar.
 - Tadarusan setiap malam sehabis shalat tarawih.
- Memberikan program bimbingan belajar secara gratis kepada anak-anak di desa lokasi baru yang dilakukan di luar jam sekolah, seperti les private yang dilaksanakan pada hari senin-kamis.

B. Mingguan

- Melakukan kegiatan senam pagi bersama yang dilaksanakan pada jum'at pagi secara rutin di halaman kantor balai desa, desa lokasi baru.
- Melakukan kegiatan bakti sosial sebagai agenda wajib untuk membantu sesama di lokasi KKN (desa lokasi baru) seperti kerja bakti dan penyuluhan kebersihan lingkungan.
- Ikut serta dalam kegiatan senam sehat untuk masyarakat dan dari masyarakat, terutama ibu-ibu PKK.
- Melakukan program penghijauan dan mengajak masyarakat untuk lebih kreatif untuk melestarikan lingkungan menggunakan hasil karya dari barang bekas yang bernilai ekonomis, seperti memanfaatkan kaleng dan barang bekas yang bisa di jadikan pot tanaman untuk melakukan aktivitas berkebun.

C. Program Bulanan

- Ikut serta dan membantu program pengadaan posyandu balita dan lansia di desa lokasi baru.
- Mengadakan lomba-lomba seperti lomba azan, lomba kaligrafi, lomba sambung ayat, dan lomba busana muslim.

Desa Lokasi Baru, April 2022

Ketua Kelompok KKN 137

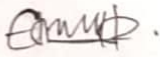
EFZAL MUJI ROHMIN

Kepala Desa
MILLY ADLI

Kenang-kenangan KKN kelompok 137 :

- Membuat plang nama.
- Membuat kotak sampah organik dan non organik di desa lokasi baru.
- Memberikan kenang-kenangan untuk memperindah masjid.

H. Schedule

I. Dokumentasi



Perkenalan dengan anggota karang Taruna di desa Lokasi Baru



Silahturahmi sekaligus lokakarya dengan Kadun setempat



Tadarus bersama di masjid Nurul Hidayah Lokasi Baru



Kegiatan membersihkan rumah bersama



Membersihkan masjid Nurul Hidayah



Senam bersama ibu-ibu pkk di lapangan balai desa Lokasi Baru



Rapat pembentukan kepanitiaian acara Nuzulul Qur'an bersama kelompok 113, 136 dan Karang Taruna







**Monitoring kelompok 136,
137, dan 113**





**Pembagian zakat di masjid
Nurul Hidayah**





Penarikan mahasiswa kelompok 136, 137 dan 113 di kantor desa Lokasi Baru

