

**LAPORAN HASIL KEGIATAN KULIAH KERJA NYATA
ANGKATAN I TAHUN 2022**

Kelompok : 115
Desa/Kelurahan : Desa Padang Betuah
Kecamatan : Pondok Kelapa
Kabupaten : Bengkulu Tengah



**Disusun Untuk Melengkapi Pelaporan Kegiatan
Kuliah Kerja Nyata Angkatan I Tahun 2022**

**LEMBAGA PENELITIAN DAN PENGABDIAN KEPADA MASYARAKAT
UNIVERSITAS ISLAM NEGERI FATMAWATI SUKARNO BENGKULU
TAHUN 2022**

DATA ANGGOTA KELOMPOK

1. Ketua Kelompok

Nama : Hatip Fadlansyah
TTL : Pekik Nyaring, 15 Mei 2001
Jurusan : Pendidikan Guru Madrasah Ibtidaiyah
Fakultas : Tarbiyah Dan Tadris
Alamat : Pekik Nyaring, Blok 3

2. Wakil Ketua

Nama : Oreza Satifah
TTL : Karang Anyar, 15 September 2000
Jurusan : Bimbingan Dan Konseling Islam
Fakultas : Ushuluddin, Adab Dan Dakwah
Alamat : Jl. Raden Fattah 2

3. Sekretaris

Nama : Bella Chusnia Marita Sari
TTL : Karang Tengah, 31 Maret 2002
Jurusan : Hukum Ekonomi Syariah
Fakultas : Syariah
Alamat : Timur Indah Prum Griya Mutiara

4. Bendahara

Nama : Mega Apni Rahmawati
TTL : BP 1, 23 September 2001
Jurusan : Pendidikan Islam Anak Usia Dini
Fakultas : Tarbiyah Dan Tadris
Alamat : Bukit Peninjauan 1

5. Bendahara

Nama : Hinsi Putriani
TTL : Nanti Agung, 27 Agustus 2000
Jurusan : Hukum Tata Negara
Fakultas : Syariah
Alamat : Jl. Raden Fattah

6. Anggota

Nama : Della Damayanti
TTL : Pagar Alam, 27 Juli 2000
Jurusan : Pendidikan Agama Islam
Fakultas : Tarbiyah dan Tadris
Alamat : Jl. Telaga Dewa 5

DATA ANGGOTA KELOMPOK

1. Ketua Kelompok

Nama : Hatip Fadlansyah
TTL : Pekik Nyaring, 15 Mei 2001
Jurusan : Pendidikan Guru Madrasah Ibtidaiyah
Fakultas : Tarbiyah Dan Tadris
Alamat : Pekik Nyaring, Blok 3

2. Wakil Ketua

Nama : Oreza Satifah
TTL : Karang Anyar, 15 September 2000
Jurusan : Bimbingan Dan Konseling Islam
Fakultas : Ushuluddin, Adab Dan Dakwah
Alamat : Jl. Raden Fattah 2

3. Sekretaris

Nama : Bella Chusnia Marita Sari
TTL : Karang Tengah, 31 Maret 2002
Jurusan : Hukum Ekonomi Syariah
Fakultas : Syariah
Alamat : Timur Indah Prum Griya Mutiara

4. Bendahara

Nama : Mega Apni Rahmawati
TTL : BP 1, 23 September 2001
Jurusan : Pendidikan Islam Anak Usia Dini
Fakultas : Tarbiyah Dan Tadris
Alamat : Bukit Peninjauan 1

5. Bendahara

Nama : Hinsi Putriani
TTL : Nanti Agung, 27 Agustus 2000
Jurusan : Hukum Tata Negara
Fakultas : Syariah
Alamat : Jl. Raden Fattah

6. Anggota

Nama : Della Damayanti
TTL : Pagar Alam, 27 Juli 2000
Jurusan : Pendidikan Agama Islam
Fakultas : Tarbiyah dan Tadris
Alamat : Jl. Telaga Dewa 5

7. Anggota
Nama : Rista Putriana
TTL : Ulak Lebar, 24 November 2001
Jurusan : Manajemen Zakat Dan Wakaf
Fakultas : Ekonomi Dan Bisnis Islam
Alamat :Betungan
8. Anggota
Nama : Marlina
TTL : Lampung, 11 September 1999
Jurusan : Pendidikan Tadris Bahasa Inggris
Fakultas : Tarbiyah dan Tadris
Alamat : Perum Gedang Permai
9. Anggota
Nama : Miko Widodo
TTL : Tunggang, 8 Mei 2001
Jurusan : Perbankan Syariah
Fakultas : Ekonomi Dan Bisnis Islam
Alamat : Jl.Rinjani 7C
10. Anggota
Nama : Anggun Ventaria Indriani
TTL : Medan Jaya,Ipuh 19 Maret 2002
Jurusan : Ekonomi Syariah
Fakultas : Ekonomi Dan Bisnis Islam
Alamat : Jl.DP Negara 7 Pagar Dewa
11. Anggota
Nama : Willa Permatasari
TTL : Bengkulu, 26 Agustus 2000
Jurusan : Ilmu Al-qur'an Dan Tafsir
Fakultas : Ushuluddin Adab Dan Dakwah
Alamat : Jl. Raden Fatah

PENGESAHAN

Pada hari, Senin, 1 Juni 2022 setelah dilakukan Konfirmasi Program Kerja Kelompok dan Pelaporan Kegiatan Secara Pereodik, Laporan ini Dinyatakan Sah dan dapat Diterima untuk Memenuhi Persyaratan Perkuliah Intrakurikuler.

Bengkulu, 1 Juni 2022

Dosen Pembimbing Lapangan,

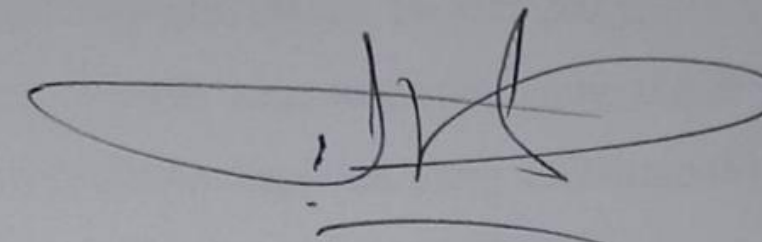

Dr. Asep Suryaman, S.Ag., M.Pd

NIP. 197210081998031002

KATA PENGANTAR

Assalamu'alaikum Wr. Wb.

Alhamdulillahirobbilalamin, Puji syukur penulis haturkan kehadiran Allah subhanahu wa ta'ala yang senantiasa memberikan nikmat Iman Ihsan kepada kita, serta limpahan rahmat, Hidayah serta karunianya, sehingga penulis dapat menyelesaikan laporan Kuliah Kerja Nyata (KKN) ini, laporan yang wajib dibuat secara kelompok sebagai syarat dalam mata kuliah Kuliah Kerja Nyata (KKN), yang penulis laksanakan di Desa Padang Betuah, Kecamatan Pondok Kelapa Kabupaten Bengkulu Tengah mulai tanggal 30 Maret 2022 - 10 Mei 2022.

Kuliah Kerja Nyata (KKN) sebagai salah satu kegiatan yang wajib di laksanakan oleh setiap mahasiswa dan merupakan kegiatan yang tersistematika, terprogram dengan rapi mengharuskan adanya perencanaan, penyusunan pelaksanaan, pelaporan dan pengevaluasian sehingga nantinya KKN tidak merupakan kegiatan yang serabutan tetapi merupakan kegiatan ilmiah dan mencerminkan akan dunia kampus yang kesemuanya harus didasarkan pada kaidah-kaidah keilmiahan dan sekali lagi bukan suatu kegiatan yang tak terorganisir.

Dengan dasar tersebut di atas maka dengan ini kami dari KKN UIN FAS BENGKULU yang bertempat di Desa Padang Betuah Kecamatan Pondok Kelapa Kabupaten Bengkulu Tengah melaporkan kegiatan KKN yang telah ditentukan oleh Lembaga Penelitian Pengabdian Masyarakat (LPPM) selaku penanggung jawab pelaksanaan kegiatan KKN ini. Laporan ini kami maksudkan agar dapat mendiskripsikan dan memberikan data-data yang valid tentang gambaran geografi, monografi, demografi, keadaan secara menyeluruh akan keadaan sosial kemasyarakatan yang ada di Desa Padang Betuah Kecamatan Pondok Kelapa Kabupaten Bengkulu Tengah dan pelaporan tentang kegiatan-kegiatan yang menjadi program kerja yang telah kami laksanakan di desa tersebut.

Dalam penyusunan laporan ini penulis mengucapkan terima kasih kepada pihak yang secara langsung maupun tidak langsung berperan dalam suksesnya program ini. Untuk itu penulis mengucapkan terima kasih kepada:

1. Bapak Prof. Dr. KH. Zulkarnain, M.Pd Selaku Rektor UIN FAS Bengkulu.

2. Bapak Evan Setiawan, SE Selaku Ketua Panitia KKN UIN FAS Angkatan Ke-1 Tahun 2022
3. Bapak Dr. Asep Suryaman, S.Ag., M.Pd Selaku Dosen Pembimbing Lapangan (DPL)
4. Kepala Desa dan Masyarakat Desa Padang Betuah yang telah banyak membantu dalam pelaksanaan selama KKN berlangsung.

Akhirnya dengan hati yang tulus penulis berdoa agar semua pihak yang telah membantu terlaksananya Kuliah Kerja Nyata (KKN) Ini mendapat limpahan rahmat dan balasannya dari Allah subhanahu wa ta'ala. Aamiin.

Penulis di sini menyadari dalam penulisan laporan ini masih banyak kesalahan dan kekurangan. Untuk itu, penulis sangat mengharapkan kritik dan saran yang membangun guna kesempurnaan laporan ini. Semoga penyusunan laporan ini dapat bermanfaat khususnya bagi kami dan bagi pembaca pada umumnya. Aamiin.

Wassalamualaikum Wr. Wb.

Padang Betuah, 1 Juni 2022

Mengetahui

Kepala Desa Padang Betuah

Purnawarman, SH

Ketua Kelompok 115

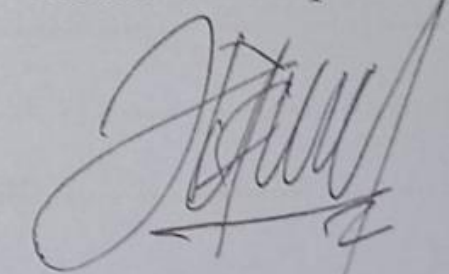
Hatip Fadlansyah
NIM. 1911240272

Dosen Pembimbing Lapangan (DPL)

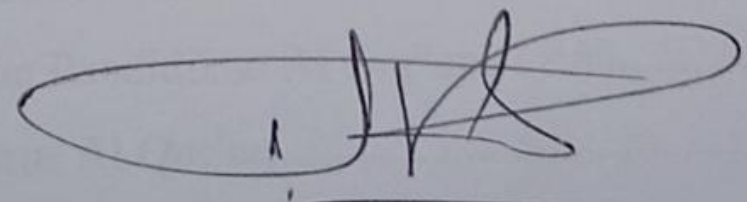
Dr. Asep Suryaman, S.Ag., M.Pd
NIP. 198502272011011009

DAFTAR ISI

HALAMAN JUDUL	
DATA ANGGOTA KELOMPOK	i
LEMBAR PENGESAHAN.....	iii
KATA PENGANTAR.....	iv
DAFTAR ISI.....	vi
DAFTAR TABEL	viii
DAFTAR GAMBAR	ix
BAB I. PENDAHULUAN	
1.1 Analisis Situasi	1
1.2 Perumusan Masalah	2
1.3 Tujuan dan Manfaat	3
1.4 Sasaran.....	4
1.5 Metode yang Digunakan.....	5
BAB II. GAMBARAN UMUM DESA LOKASI KKN	
2.1 Letak Geografis	7
2.2 Profil Desa	7
2.3 Keadaan Penduduk	8
2.4 Keadaan Sosial Pendidikan	9
2.5 Keadaan Kehidupan Keagamaan Islam	9
BAB III PROGRAM KERJA	
3.1. Program Kerja KKN.....	11
3.2. Faktor Pendukung dan Penghambat Program.....	12
3.3. Pelaksanaan Program Kerja.....	16
a. Acara Memperingati Nuzul Quran	16
b. Kepanitiaan Zakat Fitrah	16
c. Taman Pendidikan Al Qur'an (TPA).....	17
d. Tadarus Al Qur'an.....	17
e. Kebersihan Masjid	17
f. Buka Bersama di Masjid Nurul Huda	18
g. Pembagian Takjil.....	18

h. Khataman Al Qur'an	18
i. Sholat Idul Fitri	19
j. Kebersihan Tempat Pemakaman Umum (TPU).....	19
k. Sosialisasi ke Masyarakat	19
l. Mengajar Pelajaran Sekolah ke Anak-Anak.....	20
m. Kegiatan Malam Nujulikul.....	20
3.4. Evaluasi Hasil Program Kerja	21
3.5. Evaluasi kualitas ketercapaian.....	22
3.6. Rekomendasi	22
BAB IV. SIMPULAN DAN SARAN	
4.1 Simpulan	24
4.2 Saran	25
DAFTAR PUSTAKA	27
LAMPIRAN (semua administrasi, dokumen, dan photo)	

DAFTAR TABEL

- Tabel 1.1 Jumlah Penduduk
Tabel 2.1 Mata Pencarian (Usia Produktif).
Tabel 3.1 Kepemilikan Ternak
Tabel 4.1 Tingkat Pendidikan
Tabel 5.1 Pelaksanaan Program Kerja
Tabel 6.1 Evaluasi Hasil Program Kerja

DAFTAR GAMBAR

- Gambar 1. Survei Lokasi Desa
- Gambar 2. Penyerahan Mahasiswa KKN
- Gambar 3. Sosialisasi dan pembagian jadwal imsyakiyah
- Gambar 4. Kebersihan masjid Nurul Huda desa Padang Betuah.
- Gambar 5. Mengajar ngaji anak-anak di desa Padang Betuah di masjid Nurul Huda.
- Gambar 6. Perkenalan dengan anggota Karang Taruna dan Risma desa Padang Betuah.
- Gambar 7. LokaKarya di masjid Nurul Huda desa Padang Betuah.
- Gambar 8. Tadarusan bersama jamaah masjid Nurul Huda desa Padang Betuah.
- Gambar 9. Bangunkan Sahur Keliling Desa Padang Betuah
- Gambar 10. Buka bersama di masjid Nurul Huda desa Padang Betuah.
- Gambar 12. Mengajar pelajaran sekolah dan hafalan surah pendek kepada anak-anak
- Gambar 13. Kegiatan Rutin Mengajar Ngaji di Sekretariat Kelompok KKN 115
- Gambar 14. Refresing bersama pemuda-pemudi desa Padang Betuah.
- Gambar 15. Kegiatan Berbagi Takjil di Desa Padang Betuah
- Gambar 16. Monitoring DPL
- Gambar 17. Rapat kepanitian untuk acara semarak Ramadhan
- Gambar 18. Mencari ikan dikolam bersama pemuda desa Padang Betuah.
- Gambar 19. Bakar-Bakar di Danau Gedang Bersama Pemuda/i Ds. Padang Betuah
- Gambar 20. Perlombaan Semarak Ramadhan
- Gambar 21. Pembagian hadiah lomba semarak ramadhan di masjid Nurul Huda
- Gambar 22. Acara Khataman Al-Qur'an di masjid Nurul Hudadesa Padang Betuah.
- Gambar 23. Mencari Bambu Untuk Pembuatan Obor Acara Malam 27 Ramadhan
- Gambar 24. Persiapan dan pemasangan obor di setiap rumah warga desa Padang Betuah.
- Gambar 25. Pengurusan zakat fitrah di masjid Nurul Huda desa Padang Betuah.
- Gambar 26. Shalat Idul Fitri Berjamaah di Masjid Nurul Huda

BAB I

PENDAHULUAN

1.1 Analisi Situasi

Permasalahan yang terdapat di Desa Padang Betuah terdapat di berbagai sektor. Pertama di sektor Taman Pendidikan Al-Qur'an (TPA) dikarenakan kurangnya antusias dari anak-anak yang terdapat di Desa Padang Betuah. Anak-anak lebih banyak menggunakan Handphone sehingga kurangnya minatnya terhadap Taman Pendidikan Al-Qur'an (TPA) atau Taman Pendidikan Al-Qur'an.

Kedua, RISMA atau Remaja Islam Masjid, untuk permasalahan yang dihadapi ialah terdapat tiga masjid dalam satu desa, sehingga kurangnya fokus RISMA terhadap masjid Nurul Huda dan ini juga berkaitan dengan lokasi masjid itu sendiri jauh dari jangkauan masyarakat setempat.

Ketiga Sekolah dikarenakan kurangnya sarana dan prasarana yang ada di SD, seperti kurangnya tenaga pendidik, ruang kelas, tempat duduk, meja dan alat-alat tulis yang lainnya. Kurangnya dana dalam pembangunan lokasi yang ada di SD Negeri 84 Bengkulu Tengah dikarenakan adanya musibah di tahun 2019 yang membuat sekolah tersebut kurang maju dan kurangnya perhatian pemerintah sehingga tidak adanya fasilitas yang memadai.

Keempat, Kurangnya antusias warga dalam menjalankan Tadarus Al-Qur'an dikarenakan pada waktu siang hari warga lebih banyak beraktivitas di kebun sehingga pada malam harinya warga lebih menggunakan waktunya untuk beristirahat sehingga sedikitnya warga dalam berpartisipasi dalam kegiatan Tadarus Al-Qur'an.

1.2 Rumusan Masalah

No	Bidang Garapan	Masalah	Potensi	Kelemahan	Solusi
1.	Taman Pendidikan Al-Quran (TPA) pada anak-anak desa Padang Betuah (Ulu Danau)	- Kurangnya keseriusan dalam belajar mengaji - Kurangnya pemahaman Ilmu Tajwid dalam membaca Al-Qur'an.	Ada	- Kurangnya keseriusan dalam belajar mengaji.	- Motivasi Belajar agar anak-anak semangat dalam belajar mengaji.
2.	Pembelajaran hafalan surah pendek kepada anak-anak desa Padang Betuah (Ulu Danau)	- Kurangnya minat anak-anak dalam hafalan surah-surah pendek. - Kurangnya daya ingat anak-anak dalam menghafal surah pendek.	Ada	- Kurangnya minat dan daya ingat anak-anak dalam menghafal.	- Memberikan pemahaman dan motivasi serta semangat kepada anak-anak dalam menghafal Al-Qur'an.
3.	Kepengurusan masjid Nurul Huda Padang Betuah (Ulu Danau)	- Tidak adanya kepengurusan masjid Nurul Huda yang jelas.	Sulit	- Kurangnya partisipasi dari masyarakat desa Padang Betuah (Ulu	- Mengajak masyarakat untuk aktif kembali menghidupkan Masjid

				danau) untuk lebih memajukan Masjid Nurul Huda.	Nurul Huda.
4.	Tadarus Al-Quran	- Kurangnya Minat	Ada	- Masyarakat Kurang Aktif	-Mengayomi Warga Dengan Memberi Contoh Seperti Memulai Tadarus Terlebih Dahulu

1.3 Tujuan dan Manfaat

1. Penyelenggaraan TPQ

Tujuan penyelenggaraan TPQ adalah untuk menyiapkan anak didiknya agar menjadi generasi muda yang qur'aini, yaitu generasi yang mencintai Al-Qur'an, komitmen dengan Al-Qur'an dan menjadikan Al-Qur'an sebagai bahan bacaan dan pandangan hidup sehari-hari. Taman pendidikan Al-Qur'an berfungsi sebagai lembaga non formal agar tidak terjadi kemerosotan agama dan generasi Qur'ani. Kemampuan membaca dan menulis Al-Qur'an merupakan indikator kualitas kehidupan beragama seorang muslim.

Oleh karena itu, gerakan baca dan tulis Al-Qur'an merupakan langkah strategis dalam rangka meningkatkan kualitas umat khususnya umat Islam dan keberhasilan pembangunan di bidang agama. Karena Al-Qur'an merupakan wahyu yang diturunkan oleh Allah kepada nabi Muhammad SAW untuk disampaikan kepada umatnya sebagai petunjuk manusia untuk kehidupan dunia akhirat. Al-Qur'an mengarahkan manusia pada jalan yang benar dan lurus, sehingga bisa mencapai kesempurnaan manusiawi yang

merealisasikan kebahagiaan hidup dunia dan akhirat.

2. Mengajar Pelajaran Sekolah di Luar Sekolah

Secara umum tujuan bimbingan belajar di luar jam sekolah bertujuan agar setelah mendapatkan pelayanan bimbingan belajar siswa dapat mencapai perkembangannya secara optimal sesuai dengan bakat, kemampuan dan nilai-nilai yang dimiliki. Kegiatan ini merupakan salah satu pengabdian ilmu yang dapat saya lakukan sebagai mahasiswa di dalam rangkaian proses KKN. Semoga dapat bermanfaat bagi masa depan anak-anak yang ada di Desa Padang Betuah (Ulu Danau).

Maksud dari kegiatan ini yaitu agar dapat membantu anak-anak Desa Padang Betuah yang cenderung belajar di rumah masing-masing dan mengerjakan tugas sesuai kemampuan tanpa melalui proses diskusi sebelumnya dan menumbuhkan sikap akan pentingnya belajar di luar jam sekolah. Sehingga dapat menjadi generasi yang lebih mahir.

3. Tadaruan Al Qur'an

Salah satu manfaat diterapkannya program pembiasaan tadarus al-Qur'an di Desa Padang Beuah salah satunya yaitu terciptanya lingkungan yang cinta al-Qur'an. dengan diterapkannya program pembiasaan tadarus al-Qur'an tentunya warga akan terbiasa melantunkan ayat suci al-Qur'an. Pembinaan cinta al-Qur'an adalah salah satu usaha pendidikan agama Islam yang mengarah kepada pendekatan terhadap Qur'an diantaranya yakni membaca Qur'an, memahami arti bacaan Qur'an, menyimak atau mendengarkan bacaan Qur'an, menghafal al-Qur'an dan berbagai macam kegiatan lainnya tentang al-al-Qur'an yang mengarah pada kegiatan pembinaan cinta al-Qur'an.

1.4 Sasaran

	Bidang Garapan	Sasaran	Tujuan
1	Taman pendidikan Al-Qur'an.	Anak-anak desa Padang Betuah (Ulu Danau)	Mendidik anak untuk menjadi seorang muslim yang bertakwa kepada allah swt berakhlak mulia memiliki kecerdasan,keterampilan, serta sehat lahir batin
2	Pembelajaran	Anak-anak desa	Agar dalam kehidupan

	hafalan surah pendek.	Padang Betuah (Ulu Danau)	sehari-hari anak lebih percaya diri dan tidak merasa berbeda dengan anak normal lainnya yang memiliki kelebihan dan kekurangan masing-masing,serta membentuk sikap ketakwaan kepada allah swt, beriman ,berilmu ,dan memiliki akhlak
3	Tadarusan Al-Qur'an.	Masyarakat desa Padang Betuah (Ulu Danau)	Memotivasi agar masyarakat lebih aktif dalam kegiatan tadarusan Al-Qur'an dan menjadikan Al-Qur'an sebagai pedoman hidup agar bahagia dunia maupun akhirat.
4	Kepengurusan masjid.	Masyarakat desa Padang Betuah (Ulu Danau)	Penganggung jawab kegiatan masjid serta mengarahkan jamaahnya untuk mencapai kebersihan iman yaitu kemantapan akidah jamaah di dalam meyakini allah sebagai tuhanya ioslam sebagai agamanya Muhammad sebagai nabinya.

1.5 Metode Yang Digunakan

Metode yang digunakan dalam kegiatan KKN yang kami dilakukan di Desa Padang Betuah adalah metode Observasi. Sebagai salah satu metode ilmiah observasi yang diartikan sebagai metode yang sifatnya akurat dan spesifik untuk mengumpulkan data dan mencari informasi mengenai segala kegiatan yang dijadikan obyek kajian penelitian. Observasi adalah teknik pengumpulan data, dimana peneliti melakukan pengamatan secara langsung ke objek penelitian untuk melihat dari dekat kegiatan yang dilakukan.

Peninjauan yang dilakukan saat observasi yaitu dengan melihat, merekam, menghitung, mengukur serta mencatat kejadian-kejadian yang ada di lapangan tersebut. Kegiatan observasi ini harus dilakukan dengan sistematis, sehingga kebenarannya dapat dipertanggung jawabkan. Di dalam pelaksanaan observasi juga dapat dilakukan dengan tes, kuesioner, rekam gambar dan

rekam suara.

Tujuan observasi pun termasuk bagian dari menggambarkan objek. Begitu pula tujuan observasi adalah mengumpulkan data, informasi, dan melakukan penafsiran. Menurut Patton, tujuan observasi adalah metode yang akurat dalam mengumpulkan data. Tujuannya ialah mencari informasi tentang kegiatan yang berlangsung untuk kemudian dijadikan objek kajian penelitian.

Alasan peneliti menggunakan metode observasi yaitu metode observasi membuat peneliti lebih memahami suatu kejadian yang di teliti, terkadang peneliti juga menemui hal - hal baru dari observasi yang dilakukannya dan tidak hanya membuktikan hal-hal yang sudah di perkirakan sehingga peneliti menjadi lebih objektif dan terbuka terhadap peristiwa / kejadian yang di teliti.

BAB II
PROFIL UMUM LOKASI KKN (DESA PADANG BETUAH,
KECAMATAN PONDOK KELAPA, KABUPATEN BENGKULU
TENGAH, PROVINSI BENGKULU

2.1 Letak Geografis

Desa Padang Betuah adalah salah satu desa di kecamatan Pondok Kelapa Kabupaten Bengkulu Tengah Propinsi Bengkulu. Dan salah satu pintu gerbang memasuki wilayah kabupaten Bengkulu Tengah dan Berbatas langsung dengan Kabupaten Bengkulu Utara, Desa pasar bambah Kecamatan Air Napal dan Desa Aturan Mumpo Kecamatan Pematang tiga kabupaten Bengkulu Tengah. Dengan total Luas Wilayah 200 Ha. Dengan Jarak dari Desa Ke Ibu kota kecamatan 12 Km, Jarak Dari Desa Ke Ibu Kota Kabupaten 67 KM, dan Jarak dari Desa Ke Ibu Kota Propinsi 24 KM, Adapun Wilayah Desa Padang Betuah Berbatas dengan :

- Sebelah Barat Berbatas dengan Air Terjun dua Desa Pasar Bambah Kecamatan Air napal Kabupaten Bengkulu Utara
- Sebelah Timur Berbatasan dengan Air Merah PT BIO Desa Pondok Kelapa Kecamatan Pondok Kelapa Kabupaten Bengkulu Tengah
- Sebelah Selatan Berbatasan dengan Tepak Uji Desa Pondok Kelapa Kecamatan Pondok Kelapa Kabupaten Bengkulu Tengah
- Sebelah Utara Berbatasan dengan Kuburan Kandang Desa Pasar Bambah Kecamatan Air Napal Kabupaten Bengkulu Utara dan Kecamatan Pematang Tiga Bengkulu Tengah

2.2 Profil Desa

Desa Padang Betuah Merupakan suatu daerah yang terletak di wilayah *Marga Semitul dulunya* kental dengan Etnis suku melayu terletak di kecamatan Perwakilan pematang tiga (kecamatan Perwakilan Pondok Kelapa). Dimana tahun 2000 Desa Padang Betuah menginduk ke kecamatan induk yaitu kecamatan pondok kelapa kabupaten Bengkulu Utara. dengan adanya pemekaran Wilayah Kabupaten pada bulan November tahun 2008, maka terbentuklah kabupaten

Bengkulu Tengah dari Kabupaten Bengkulu Utara.

Wilaya Desa Padang betuah terdiri dari : Pemungkiman 75 Ha, Lahan Persawahan 350 Ha, Lahan Perkebunan 80 Ha, LahanTegal/Ladang 4 Ha,Rawa-rawa 10 Ha, Danau Gedang 40 Ha, Danau Nipa 6 Ha, Sarana Jalan Raya 4,2 Km, dan Sarana Jalan Pemerintah Kabupaten 6 Km, Areal Perkantoran 2,5 Ha,dan sebagian lagi dikelola oleh PT. BIO Nusantara Tehnologi, PT. Sawit Mulya.

Iklim Desa Padang Betuah sebagaimana Desa-desa lainnya di wilayah Indonesia mempunyai Iklim Kemarau dan Penghujan, hal tersebut berpengaruh langsung terhadap Pola Tanam pada lahan pertanian penduduk. Desa Padang Betuah berada di ketinggian 107 Mdl dari permukaan Air Laut. Memiliki curah hujan rata-rata 283,49 Mm,Kelembapan 86,75 C ,dan suhu rata-rata harian 23,80c.

2.3 Keadaan Penduduk

Penduduk Desa Padang betuah berasal dari berbagai daerah suku berbeda-beda, dimana mayoritas penduduknya yang paling dominan berasal dari suku melayu,yang sehari-harinya berbahasa Bengkulu, dari segi Adat Istiadat sama seperti Adat Kesenian Bengkulu,sehingga Tradisi-tradisi masyarakat untuk mufakat, gontong royong dan kearifan local yang lain sudah ada di masyarakat sejak adanya Desa Padang Betuah, danhal-hal tersebut lebih efektif dapat menghindarkan adanya benturan –benturan antar kelompok di masyarakat.

Desa Padang Betuah mempunyai Jumlah Penduduk 1380 jiwa Yang terdiri dari laki-laki 769 Jiwa,Perempuan 611 Jiwa, dan 377 KK, yang terbagi dalam tiga wilayah dusun,dengan rincian sebagai berikut :

TABEL 1.1
JUMLAH PENDUDUK

Keterangan	Dusun 1	Dusun II	Dusun III
Jumlah	106 kk	126 kk	145 kk
Satuan	392 jiwa	468 jiwa	520 jiwa

Penduduk Desa Padang Betuah lebih dominan berdomisili di Dusun I dan

II,hal ini terlihat dari tingkat kepadatan pemukiman penduduk yang berada di wilayah kedua Dusun tersebut.

TABEL 2.1

MATA PENCAHARIAN (Usia Produktif).

Petani	Karyawan Swasta	Buruh	Sopir	Pedagang	Honorir /Kontrak	PNS	TKI	Nelayan
79 Orang	74 Orang	128 Orang	9 Orang	48 Orang	10 Orang	19 Orang	2 Orang	10 Orang

Mayoritas penduduk bermata pencaharian sebagai Buruh (Tani,Bangunan,harian), petani dan ,swasta (sebagian besar di PT sawit)Hal ini sesuai dengan kondisi Desa Padang Betuah yang betrada di dekat PT sawit dan masih banyak lahan perkebunan sawit.

TABEL 3.1

KEPEMILIKAN TERNAK

Ayam/Itik	Kambing	Sapi	Kerbau	Lain-lain
1500 orang	30 Orang	25 Orang	5 Orang	-

2.4 Keadaan Sosial Pendidikan

TABEL 4.1

TINGKAT PENDIDIKAN

Tidak Tamat	SD Sederajat	SLTP Sederajaat	SLTA Sederajat	Diploma/S1
41 Orang	111 Orang	59 Orang	98 Orang	17 Orang

Tingkat SDM di Desa Padang Betuah, termasuk kategori sedang, secara rata-rata tamatan SD ,SLTP dan SLTA lebih mendominasi, hal ini dikarenakan ada anak putus sekolah pada usia remaja menginjak dewasa.

2.5 Keadaan Kehidupan Keagamaan Islam

Kondisi keagamaan masyarakat desa Padang Betua (Ulu Danau), dilihat dari segi sarana prasarananya masih kurang memadai karena dari 3 masjid di desa Padang Betuah (Ulu Danau), selain itu untuk pelaksanaanya ada beberapa masjid yang belum begitu baik.

Keaktifan peribadatan di masjid tidak begitu banyak di ikuti oleh warga atau masyarakat yang ada di desa Padang Betuah, di karenakan keterbatasan waktu mereka yang sehari-hari sibuk berkebun dan menjadi nelayan.

A. Majelis Taklim

Pada kegiatan bernuansa keagamaan yaitu majelis taklim masyarakat Desa Padang Betuah (Ulu Danau) tidak ada kegiatan, dikarenakan masyarakat minim yang mengikuti kegiatan majlis taklim.

B. Tradisi- Tradisi Masyarakat Yang Bernuansa Islam

Tradisi-tradisi bernuansa islam yaitu seperti doa bersama, dan pengajian dalam rangka menyambut bulan puasa ramadhan yang dilaksanakan di rumah warga.

C. Kendala-Kendala Peribadahan Di Masjid

Kendala dalam peribadahan di masjid yaitu kurangnya alat-alat kebersihan untuk masjid, serta kurangnya penyediaan wc di masjid yang kurang terawat, kurangnya kesadaran diri dan partisipasi dari remaja-remaja di Desa Padang Betuah untuk mengikuti kegiatan Tadarusan yang sering dilakukan setelah sholat subuh dan taraweh.

BAB III

PROGRAM KERJA KELOMPOK KKN

3.1 Program Kerja KKN

Berdasarkan hasil observasi dan pendekatan sosial terhadap aparat pemerintah Desa, tokoh masyarakat, Pemuda Pemudi dan warga masyarakat desa Padang Betuah (Ulu Danau), diperoleh beberapa masalah yang telah diidentifikasi sebagai penetapan masalah program. Hasil identitas ini dikelompokkan menjadi tiga program kegiatan yaitu program unggulan, program kegiatan pokok dan program penunjang kegiatan yang telah dipaparkan dalam tabel.

Sebelum kami mengemukakan secara rinci kegiatan yang dilaksanakan selama KKN, disini kami kemukakan terlebih dahulu situasi pelaksanaan kegiatan secara umum yang telah kami temui selama bersama masyarakat di lokasi KKN Desa Padang Betuah (Ulu Danau) untuk merealisasi seluruh kegiatan yang telah direncanakan.

Pelaksanaan KKN di Desa Padang Betuah (Ulu Danau) kec. Pondok Kelapa, Kabupaten Bengkulu Tengah, sungguh sangat berkesan karena mereka sangat kompak dalam realisasikan segala kegiatan yang telah kami programkan sebelumnya, seperti Taman Pendidikan Al-qur'an, perlombaan untuk memperingati acara Nuzulul Qur'an, kegiatan pengajian yang dilakukan remaja dan ibu-ibu dalam acara yaitu seperti katam Qur'an dalam kegiatan KKN di Desa Padang Betuah (Ulu Danau) selama kurang lebih 1 bulan atau 40 hari kami telah melaksanakan segala program kerja sesuai dengan apa yang telah kami programkan pada bab terdahulu

Adapun program yang telah kami kerjakan adalah sebagai berikut :

a. Program Unggulan

- Acara Memperingati Nuzul Qur'an (mengadakan lomba-lomba)
- Kepanitiaan Zakat

b. Program Pokok

- Taman Pendidikan Al-Qur'an (TPA)
- Tadarus Al-Qur'an
- Kebersihan Masjid

- Buka Bersama (Bukber)
- Pembagian Takjil
- khataman Al Qur'an
- sholat Idul Fitri

c. Program Penunjang

- Kebersihkan Tempat Pemakaman Umum (TPU)
- Sosialisasi Masyarakat
- Mengajar Pelajaran Sekolah Anan-anak
- Malam nujulikur (27 Ramadan)

3.2 Faktor Pendukung dan Penghambat Program

a. Program Unggulan

1. Acara Memperingati Nuzul Qur'an (mengadakan lomba-lomba)

- Faktor Pendukung

- Antusias Masyarakat, seperti memberikan sumbangannya dalam kegiatan.
- Antusias anak-anak dalam mengikuti kegiatan lomba.

- Faktor Penghambat

- Banyak anak- anak yang kurang serius mengikuti perlombaan.

2. Kepanitiaan Zakat

- Faktor Pendukung

- Antusias dari mahasiswa KKN UINFAS Kelompok 115 berkontribusi dalam kepanitaan
- Adanya dukungan dari warga desa pada pelaksanaan pembagian zakat

- Faktor Peghambat

- Kurangnya kontribusi dari masyarakat

b. Program Pokok

1. Taman Pendidikan Al-Qur'an (TPA)

- Faktor Pendukung

- Lengkapya fasilitas TPA di masjid Nurul Huda dan di Sekretariat seperti adanya Al-qur'an dan Iqra yang memadai.

- Orang Tua yang memberi semangat kepada Anak-anaknya
 - Adanya antusias anak-anak dalam belajar mengaji pada awal mula pelaksanaan TPA
- Faktor Penghambat
- Kurangnya antusias anak-anak dalam pembelajaran Taman Pendidikan Al-qur'an dipertengahan pembelajaran.
 - Kurangnya keseriusan anak-anak dalam belajar baik mengaji, menulis dan menerima ilmu agama yang telah di jelaskan.
2. Tadarus Al-Qur'an
- Faktor Pendukung Mempererat rasa persaudaraan antar umat.
- Adanya kemauan dari remaja pada awal mula mengikuti tadarus Al qur'an.
 - Adanya kesadaran warga untuk belajar ngaji dan bertadarus bersama.
- Faktor Penghambat
- Waktunya kurang efektif.
 - Kurang nya dukungan dari masyarakat.
 - Kurangnya partisipasi warga desa
3. Kebersihan Masjid
- Faktor Pendukung
1. Cuaca yang mendukung.
 2. Tidak kesulitan air.
 3. Waktunya pas.
 4. Adanya kesadaran dari masyarakat dalam membantu membersihkan Masjid.
- Faktor Penghambat
- Kurangnya alat kebersihan di Masjid Al-Huda
 - Kurangnya kepedulian masyarakat dalam kebersihan masjid Nurul Huda
4. Bukber
- Faktor Pendukung
- Menjalin silaturahmi antar Masyarakat.

- Adanya partisipasi dari warga dalam pembuatan makanan untuk bukber.
 - Cuaca yang mendukung.
 - Faktor Penghambat
 - Hanya sebagian warga yang datang, tidak keseluruhannya.
 - Waktu bukber yang terbatas.
5. Pembagian Takjil
- Faktor Pendukung
 - Menumbuhkan rasa simpati dan tolong menolong antar masyarakat Desa Padang Betuah
 - Menjalun Silaturahmi antar masyarakat.
 - Partisipasi Mahasiswa KKN UINFAS BENGKULU kelompok 115 dalam pembuatan takjil yang pembagiannya merata
 - Faktor Penghambat
 - Cuaca yang kurang mendukung.
6. Khataman Al qur'an
- Faktor Pendukung
 - Adanya kontribusi dari warga,Risma,Pemuda/I Padang betuah dalam membersamai acara khataman Al qur'an
 - Adanya Partisipasi dari ibuk-ibuk membantu dalam pembuatan makanan untuk persiapan Khataman AlQur'an
 - Faktor Penghambat
 - Kurangnya kekompakkan warga dalam acara khataman al qur'an
7. Shalat Idul Fitri
- Faktor Pendukung
 - Terjalannya silaturahmi antar warga dan mahasiswa knn Uinfas Bengkulu kelompok 115
 - Faktor Penghambat
 - Kurang luasnya ruangan Masjid Nurul Huda
 - Kurangnya Prasarana Masjid Nurul Huda seperti Sajadah

c. Program Penunjang

1. Kebersihan TPU(Tempat Pemakaman Umum)

- Faktor Pendukung

- Adanya kolaborasi yang terjadi antara pemuda/I dan mahasiswa kkn uinfas Bengkulu kelompok 115 dalam membersihkan tempat pemakaman umum.
- Mempererat kebersamaan antar sesama

- Faktor Penghambat

- Kurang nya kesadaran warga dalam membersihkan TPU

2. Sosialisasi Masyarakat

- Faktor Pendukung

- Mempererat terjalinnya tali silaturahmi antarsesama warga.
- Adanya berkas yang memadai dalam melakukan sosialisasi

- Faktor penghambat

- Waktu yang terbatas

3. Mengajar Pelajaran Sekolah anak-anak

- Faktor Pendukung

- a. Antusias anak-anak dalam mengikuti proses pembelajaran
- b. Kreatifitas anak-anak untuk mengerjakan PR Bersama di sekretariat KKN UINFAS BENGKULU kelompok 115
- c. Warga senang adanya kegiatan mengajar pelajaran di sekretariat

- Faktor Penghambat

- Kurangnya luasnya tempat dalam mengajar pelajaran.

4. Malam Nujulikur (27 Ramadhan)

- Faktor Pendukung

- Adanya antusias pemuda/pemudi dan mahasiswa kkn uinfas Bengkulu kelompok 115 dalam membantu melancarkan proses pembuatan bahan untuk malam nujulikur
- Semangat warga untuk ikut serta memeriahkan..

- Faktor Penghambat

- Cuaca yang kurang mendukung

3.3 Pelaksanaan Program Kerja

Tabel 5.1

Program Kerja

Kelompok : 115
Desa : Padang Batuah
Kecamatan : Pondok Kelapa
Kabupaten : Bengkulu Tengah

a. Program Unggulan

No	Bidang Garapan	Tujuan	Langkah-langkah	Mitra Kegiatan	Waktu Realisasi	Presentasi Ketercapaian
1	Acara Memperingati Nuzulu Qur'an (Mengadakan lomba-lomba).	Untuk Memerikan Acara Nuzulu Qur'an	Mengadakan Rapat dengan Karang Taruna, Risma, Pemuda Pemudi Desa, dan beberapa warga setempat serta Pembukaan Acara Kegiatan oleh Ketua kelompok KKN 115	Mahasiswa KKN, Karang Taruna, Risma, Pemuda Pemudi Desa, Anak-anak dan Warga	Dilaksanakan pada 17-18 April 2022	(Tercapai) 100%
2	Kepanitiaan	Berpartisipasi	Membentuk panitia	Mahasiswa KKN,	Dilaksanakan	(Tercapai) 85%

	Zakat	dalam Pengelo laan Zakat Fitrah	zakat dan menentukan berapa jumlah zakat yang akan di zakatkan	Panitia Zakat, dan Beberapa Warga Desa	pada 1 Mei 2022	
--	-------	---------------------------------------------	----------------------------------------------------------------------------------	----------------------------------------------------	-----------------------	--

b. Program Pokok

N o	Bidang Garapan	Tujuan	Langkah- Langkah	Mitra Kegiatan	Waktu Realisasi	Presentasi Keterampilan
1.	Taman Pendidi kan Al- Qur'an (TPA)	Untuk memperm udah anak dalam membaca dan menulis Al-qur'an dan Iqro	Mengump ulkan anak-anak membuat jadwal TPQ dan mengajar ngaji	Mahasisw a KKN dan Anak- anak desa	Dilaksana kan setiap hari	(Tercapai) 80 %
2	Tadarus Al- Qura'an	Menghidu pkan masjid	Konsultasi dengan tokoh agama dan melaksana kan program yang sudah ada	Mahasisw a KKK	Dilaksana kan sesudah Sholat Tarawih Dan Sholat Subuh	(Tercapai) 90%
3	Kebersi han	Agar terciptany	Izin dengan	Mahasisw a KKN	Dilaksana kan 3 kali	(Tercapai) 100%

	masjid	a kenyaman an dalam beribadah di masjid Nurul Huda	pengurus masjid	dan pengurus masjid	dalam seminggu.	
4	Buka bersama di Masjid Nurul Huda	Menjalin silaturahmi dengan masyarakat desa Padang Batuah	Konsultasi dengan tokoh agama dan melaksana kan acara buka bersama	Mahasiswa a KKN dan masyarakat t Padang Batuah	Dilaksana n setiap hari di masjid Nurul Huda	(Tercapai) 90%
5	Pembag ian takjil	Berbagi serta Menjalin silaturahmi mi dengan masyarakat at desa Padang Batuah	Konsultasi dengan tokoh masyarakat t setempat an melaksana kan acara bagi-bagi takjil	Mahasiswa a Kkn dan masyarakat t desa Padang Batuah	Dilaksana n pada tanggal 18 april 2022	(Tercapai) 100 %
6	Khatam an Al- Qur'an	Membaca dan Mentadab uri ayat Suci Al- Qur'an	Konsultasi dengan tokoh Agama dan melaksana	Mahasiswa a KKN, Imam Desa dan Jajarannya , Pemuda	Dilaksana kan pada 22 April 2022	(Tercapai) 90 %

			kan kegiatan	Pemudi Desa, dan Beberapa warga dan anak-anak desa		
7	Sholat Idul Fitri	Beribadah melaksanakan sholat Idul Fitri	Melaksanakan Sholat Berjamaah di Masjid Nurul Huda	Mahasiswa KKN dan Warga Desa	Dilaksanakan pada 2 Mei 2022	(Tercapai) 90 %

c. Program Penunjang

No	Bidang Garapan	Tujuan	Langkah-langkah	Mitra Kegiatan	Waktu Realisasi	Presentasi Ketercapaian
1	Kebersihan Tempat Pemakaman Umum (TPU)	Membersihkan TPU di Desa Padang Batuah	Izin dengan kepala Desa dan Warga setempat	Mahasiswa KKN, Pemuda Pemudi Desa, dan beberapa anak-anak Desa	Dilaksanakan pada 24 april 2022	(Tercapai) 95%
2	Sosialisasi Ke Masyarakat	Untuk menjalin tali silaturahmi	Dengan mengajak masyarakat	Mahasiswa KKN dan, Masyarakat	Dilaksanakan setiap sore	Tercapai 85%

		hmi dan menga mati keadaa n, kondisi dan kegiata n masyar akat disana	kat dan pemuda pemudi desa Padang Batuah	kat Desa Setempat		
3	Mengajar Pelajaran Sekolah Anak-Anak	Untuk menam bah wawasa n anak- anak desa	Mengum pulkan anak- anak dan meneran gkan materi yang disampai kan kepada mereka.	Mahasis wa KKN dan anak- anak desa	Dilaksana kan setiap sore	(Tercapai) 95%
4	Malam Nujulikul (malam 27 Ramadhan	Untuk membe rikan kemeria an di desa setemp	Mengum pulkan bambu dan peralatan untuk pembuat	Mahasis wa KKN, Pemuda Pemudi Desa, dan	Dilaksana kan 28 april 2022	(Tercapai) 95%

		at	an obor	warga Desa Padang Batuah		
--	--	----	---------	-----------------------------------	--	--

d. Kegiatan-Kegiatan diluar program Kerja

5. Menghadiri acara Halal Bi Halal yang dilaksanakan oleh masyarakat di Desa Padang Batuah
6. Ikut berpartisipasi manangkap ikan di kolam warga setempat
7. Silaturahmi antar kelompok

3.4 Evaluasi Hasil Program Kerja

Secara umum evaluasi hasil program kerja lebih ke arah berkelanjutan program yang telah dibuat karena akan lebih baik semua yang telah diprogramkan terus berjalan. Kemudian, untuk program yang belum terlaksanakan seperti pembentukan Risma disadari betul oleh KKN kelompok I15 yang belum maksimal dalam bekerja dan melakukan pembinaan serta pemahaman kepada remaja di desa Padang Batuah.

a. Presentase ketercapaian program kerja

TABEL 7.1

No	Bidang Garapan	Presentasi Ketercapaian
Program Unggulan		
1.	Acara Memperingati Nuzulu Qur'an (Mengadakan lomba-lomba).	(Tercapai) 100%
2	Kepanitiaan Zakat	(Tercapai) 85%
Program Pokok		
1.	Taman Pendidikan Al-Qu'an (TPA)	(Tercapai) 80%
2.	Tadarus Al-Qur'an	(Tercapai) 90%
3.	Kebersihan Masjid	(Tercapai) 100%
4.	Buka Bersama	(Tercapai) 90%

5.	Pembagian Takjil	(Tercapai) 100%
6	Khataman Al-qur'an	(Tercapai) 90%
7	Sholat Idul Fitri	(Tercapai) 90%
Program Penunjang		
1.	Kebersihan Tempat Pemakaman Umum (TPU)	(Tercapai) 95%
2.	Sosialisasi ke Masyarakat	(Tercapai) 85%
3.	Mengajar Pelajaran Sekolah Anak-Anak	(Tercapai) 95%
4.	Malam Nujulikur (27 Ramadhan)	(Tercapai) 95%

3.5 Evaluasi kualitas ketercapaian

Kualitas ketercapaian program kerja terlihat dari keberhasilan pencapaian program kerja. Selama kurang lebih 45 hari pencapaian program berhasil 90%. Program kerja dan pembinaan berjalan secara lancar dan dapat dibimbing oleh masyarakat yang ada di desa Padang Batuah maupun tokoh masyarakat di desa Padang Batuah.

3.6 Rekomendasi

- a. Perlu ditingkatkan pemahaman masyarakat terhadap keberadaan dan ekstasi mahasiswa KKN di Desa Padang Batuah, sebagai motivator.
- b. Kepada masyarakat, diharapkan kepada masyarakat agar lebih semangat dalam menjalankan ibadah seperti yaitu melaksanakan salat zuhur, asar maupun tadarusan Al-quran yang dilaksanakan oleh mahasiswa KKN 115 di desa Padang Batuah dukungan orang tua untuk setiap kegiatan anak terputusnya di bidang keagamaan seperti mengaji dan hal-hal positif lainnya yang bisa meningkatkan antusias anak terhadap kegiatan yang telah dilaksanakan dan hendaknya komunikasi yang baik antar sesama warga agar tetap terjaganya rasa persatuan dan silaturahmi antar mahasiswa KKN dan masyarakat di desa Padang Batuah tersebut.

- c. Sebaiknya pihak pihak kampus memberikan toleransi kepada mahasiswa yang berbasis masjid untuk merayakan hari raya Idul Fitri bersama keluarga di rumah dan tidak mewajibkan untuk mahasiswa berada di lokasi KKN masing-masing. Dan hendaknya dosen yang mengajar mahasiswa yang sedang KKN untuk memberikan toleransi dikarenakan sinyal yang kurang memadai di desa tempat mereka sedang melaksanakan KKN yang sedang berlangsung. Dan hendaknya dan hendaknya dari pihak kampus memperhatikan masalah pendanaan sementara bagi mahasiswa KKN dikarenakan demi ke terselenggarakannya suatu pengabdian yang semestinya minimal membantu untuk sementara kegiatan tersebut.

BAB IV

KESIMPULAN DAN SARAN

A. KESIMPULAN

Kami sadari bahwa serangkaian kegiatan yang telah dilaksanakan oleh mahasiswa KKN UINFAS kelompok 115 Desa padang betuah kecamatan Pondok Kelapa Kabupaten Bengkulu Tengah belum dapat memberikan kontribusi secara optimal dan secara sepenuhnya kepada masyarakat di desa padang betuah itu semua dikarenakan adanya keterbatasan internal maupun eksternal yang belum dapat kami atasi Meskipun demikian, bukan berarti bahwa mahasiswa KKN 115 desa padang betuah kali ini belum sempurna melakukan tugasnya.

Tetapi setidaknya kami telah mencoba memberikan yang terbaik dan mengambil pelajaran dari masyarakat desa padang betuah yang telah terlebih dahulu merasakan dan mencicipi pahit manisnya kehidupan nyata di desa tersebut. Dari uraian yang telah dipaparkan di atas mengenai kegiatan KKN kelompok 115 maka ada beberapa hal yang dapat dijadikan kesimpulan dari laporan ini antara lain.

1. KKN merupakan salah satu bentuk pengabdian kepada masyarakat yang masih dibutuhkan masyarakat terlebih berbasis Masjid yang telah kami laksanakan. Hal ini sangat bermanfaat bagi mahasiswa yang melaksanakannya sebagai model untuk terjun ke masyarakat dan manfaat pun bisa langsung dapat dirasakan oleh masyarakat maupun mahasiswa KKN yang terlibat dalam KKN berbasis masjid ini.
2. Pemahaman yang komprehensif terhadap karakter budaya dan kondisi sosial masyarakat tempat lokasi KKN di desa padang betuah dibutuhkan sebagai bagian dari upaya untuk mempercepat proses adaptasi dan sosialisasi.
3. Penempatan lokasi KKN di desa padang betuah akan sangat dihargai, Kami lebih lebih dari UINFAS kota Bengkulu yang berdasarkan keislaman mengingat pendekatan keagamaan akan lebih mudah menyesuaikan diri sesuai dengan kondisi masyarakat setempat seperti

mengadakan Tadarus Al-quran dan Taman Pendidikan Alquran yang kami laksanakan.

4. Kekompakan dan kebersamaan antar sesama kelompok KKN 115 itu sendiri sebelum melaksanakan program yang dicantumkan merupakan kunci kesuksesan dan kelancaran program KKN di kekompakan ini tidak akan terwujud jika tidak ada sikap egois mau menang sendiri merasa paling benar. Harus ada sikap mengalah dan cerdik dan mengolah perasaan yang harus kami Tanamkan dalam tercapainya kegiatan yang akan dilaksanakan.
5. Komunikasi yang baik antar kelompok KKN 115 dan pemerintah Desa remaja dan pemuda desa dan segenap warga desa padang betuah juga menjadi faktor penting dalam kelancaran dan keberhasilan dalam pelaksanaan program kerja yang akan kami laksanakan yang lebih memprioritaskan KKN berbasis masjid.
6. Komunikasi yang terjalin dapat mempermudah koordinasi sehingga tidak menimbulkan kesalahpahaman.
7. Program kerja yang efektif untuk dilakukan kelompok KKN adalah program yang langsung bersentuhan dengan masyarakat dan sesuai dengan kondisi yang ada, sehingga pada akhirnya nanti masyarakat akan dapat meratakan hasil dari program tersebut.

B. Saran

Kami sadar bahwa pada KKN kali ini masih banyak terdapat kekurangan yang diperlukan adanya langkah Untuk penyempurnaan Titik maka dari itu demi kebaikan bersama kami perlu menyampaikan saran saran kontribusi yaitu

1. Sebaiknya KKN berbasis masjid dilaksanakan dengan persiapan yang cukup matang dan jeda waktu yang cukup antara pembekalan dan pemberangkatan. Hal ini akan memberikan kesempatan kepada para peserta KKN untuk lebih mempersiapkan diri dengan segala hal yang diperlukan.
2. Sebelum melaksanakan KKN hendaknya mahasiswa mempersiapkan diri semaksimal mungkin, baik pengetahuan dan

keterampilan serta mental titik yang paling penting adalah pengetahuan agama praktis, terutama Bagaimana pendapat menempatkan diri sesuai dengan kondisi yang ada di desa padang betuah tersebut.

3. mencoba memenuhi keinginan masyarakat serta mau menerima kritik dan saran dari masyarakat ini akan membantu kelompok KKN 115 untuk berbaur dan memahami karakter masyarakat yang ada di desa padang betuah

DAPTAR PUSTAKA

*Buku Panduan Kegiatan Laporan Hasil KKN (Kegiatan Kuliah Kerja Nyata)
IAIN (Institut Agama Islam Negeri) angkatan VII tahun 2019
profil Desa/Kelurahan Padang betuah*

L
A
M
P
I
R
A
N

Lampiran 1

STRUKTUR INTRUKSIONAL
KULIAH KERJA NYATA (KKN) UIN FS BENGKULU
ANGKATAN 1 TAHUN 2022

KELOMPOK : 115
DESA : PADANG BETUAH
KECAMATAN : PONDOK KELAPA



Lampiran 2

**STRUKTUR KERJA
KULIAH KERJA NYATA (KKN) UIN FAS BENGKULU
ANGKATAN 1 TAHUN 2022**

KELOMPOK : 115
DESA : PADANG BETUAH
KECAMATAN : PONDOK KELAPA



Lampiran 3**SARANA DAN PRASARANA DESA**

No	Sarana/prasarana	Jumlah Volume	Lokasi
1.	Kantor Desa	1 Unit	Dusun II
2.	Balai Pertemuan	1 Unit	Dusun I
3.	Masjid	3 Unit	Dusun I dan III
4.	Benda Cagar Budaya (berbentuk masjid)	1 Unit	Dusun II
5.	Pustu	1 Unit	Dusun II
6.	Poskamling	4 Unit	Dusun I,II dan III
7.	Gedung SD	1 Unit	Dusun II
8.	Gedung SMP	1 Unit	Dusun II
9.	Kantor UPTD Perternakan	1 Unit	Dusun II
10.	Tempat Pemakaman	4 Lokasi	Dusun I,II,III dan IV
11.	Danau	2 Lokasi	Dusun II,III dan IV
12.	Jalan poros/Hot mix	4000 M	Dusun I – III
13.	Jalan Daerah Kabupaten	6000 M	Dusun I – III
14.	Jalan Koral	2100 M	Dusun III
15.	Pembukaan Badan Jalan	5000 M	Dusun I,II dan

			III
16.	Jalan Tanah/setapak	500 M	Desa
17.	Jalan Gang Dalam Desa	1200 M	Desa
18.	Jembatan Beton Dalam Desa	3 Unit	Dusun III
19.	Mesin heler Padi	1 Unit	Dusun I
20.	Gedung Paud	1 Unit	Dusun III
21.	Sumur BOr/Air Bersih	11 Unit	Dusun I,II,Dan III
22.	Jalan Rapat Beton	6 Unit	Dusun I,II dan III
23.	Gedung BKMD	1 Unit	Dusun I
24.	Jaringan WIFI	1 Unit	Dusun II

Lampiran 4

DOKUMENTASI

Penyerahan mahasiswa kkn kelompok.115 oleh DPL kepada kepala desa Padang Betuah.



Sosialisasi dan pembagian jadwal imsyakiah kepada warga desa Padang Betuah.



Kebersihan masjid Nurul Huda desa Padang Betuah.



Mengajar ngaji anak-anak di desa Padang Betuah di masjid Nurul Huda.



Perkenalan dengan anggota Karang Taruna dan Risma desa Padang Betuah.



LokaKarya di masjid Nurul Huda desa Padang Betuah.



Tadarusan bersama jamaah masjid Nurul Huda desa Padang Betuah.



Bangunkan sahur keliling di desa Padang Betuah.



Buka bersama di masjid Nurul Huda desa Padang Betuah.



Mengajar pelajaran sekolah dan hafalan surah pendek kepada anak-anak desa Padang Betuah.



Mengajar ngaji di Sekretariat kelompok KKN 115.



Refresing bersama pemuda-pemudi desa Padang Betuah.



Berbagi takjil di desa Padang Betuah.



Monitoring DPL.



Rapat kepanitian untuk acara semarak Ramadhan bersama karang taruna,risma
serta pemuda-pemudi di desa Padang Betuah.



Mencari ikan dikolam bersama pemuda desa Padang Betuah.



Bakar-bakar di Danau Gedang bersama pemuda-pemudi desa Padang Betuah.



Perlombaan semarak ramadhan.



Pembagian hadiah lomba semarak ramadhan di masjid Nurul Huda desa Padang Betuah.



Acara Khataman Al-Qur'an di masjid Nurul Hudadesa Padang Betuah.



Pencarian bambu untuk pembuatan obor untuk malam 27 ramadhan.

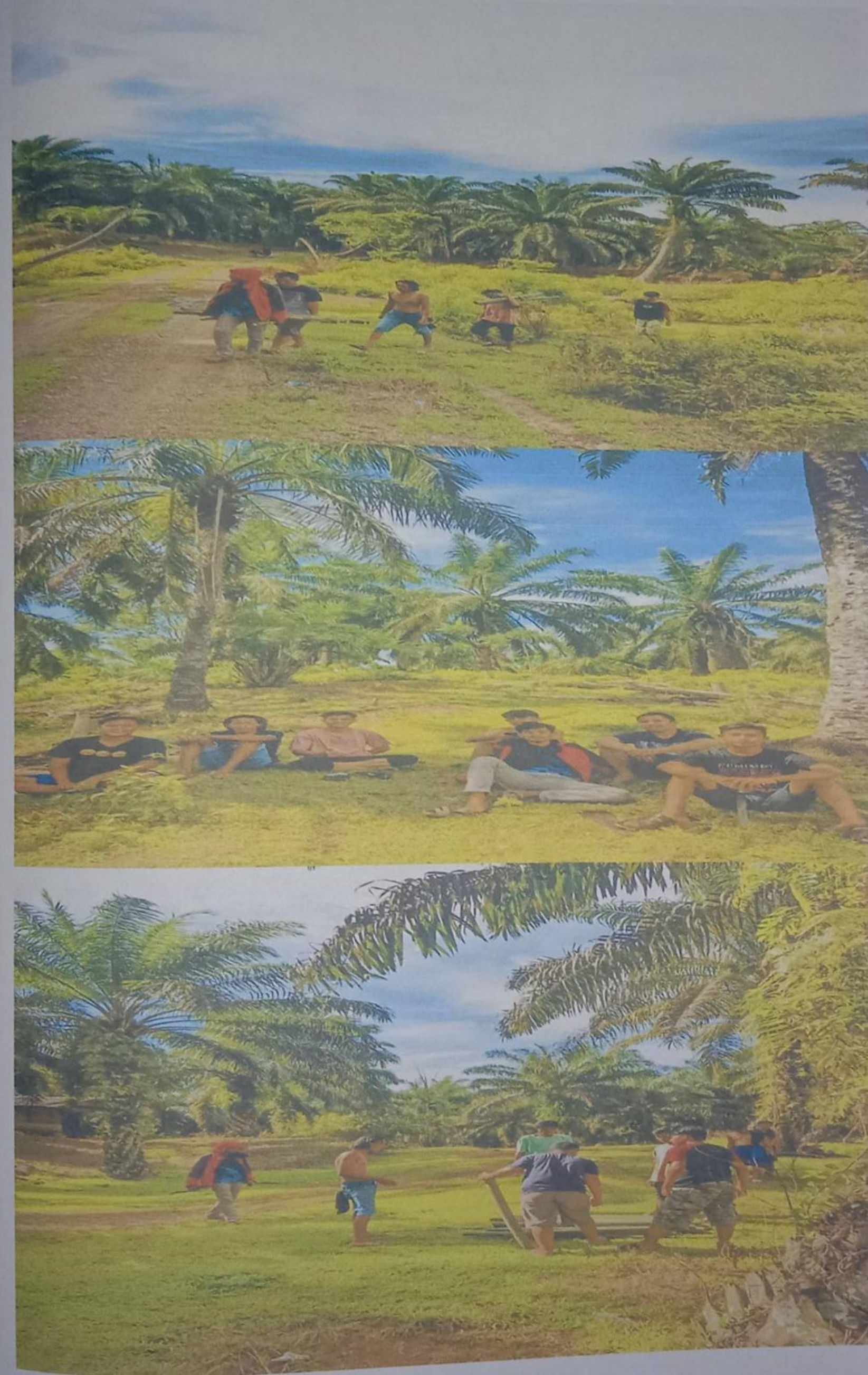

Persiapan dan pemasangan obor di setiap rumah warga desa Padang Betuah.

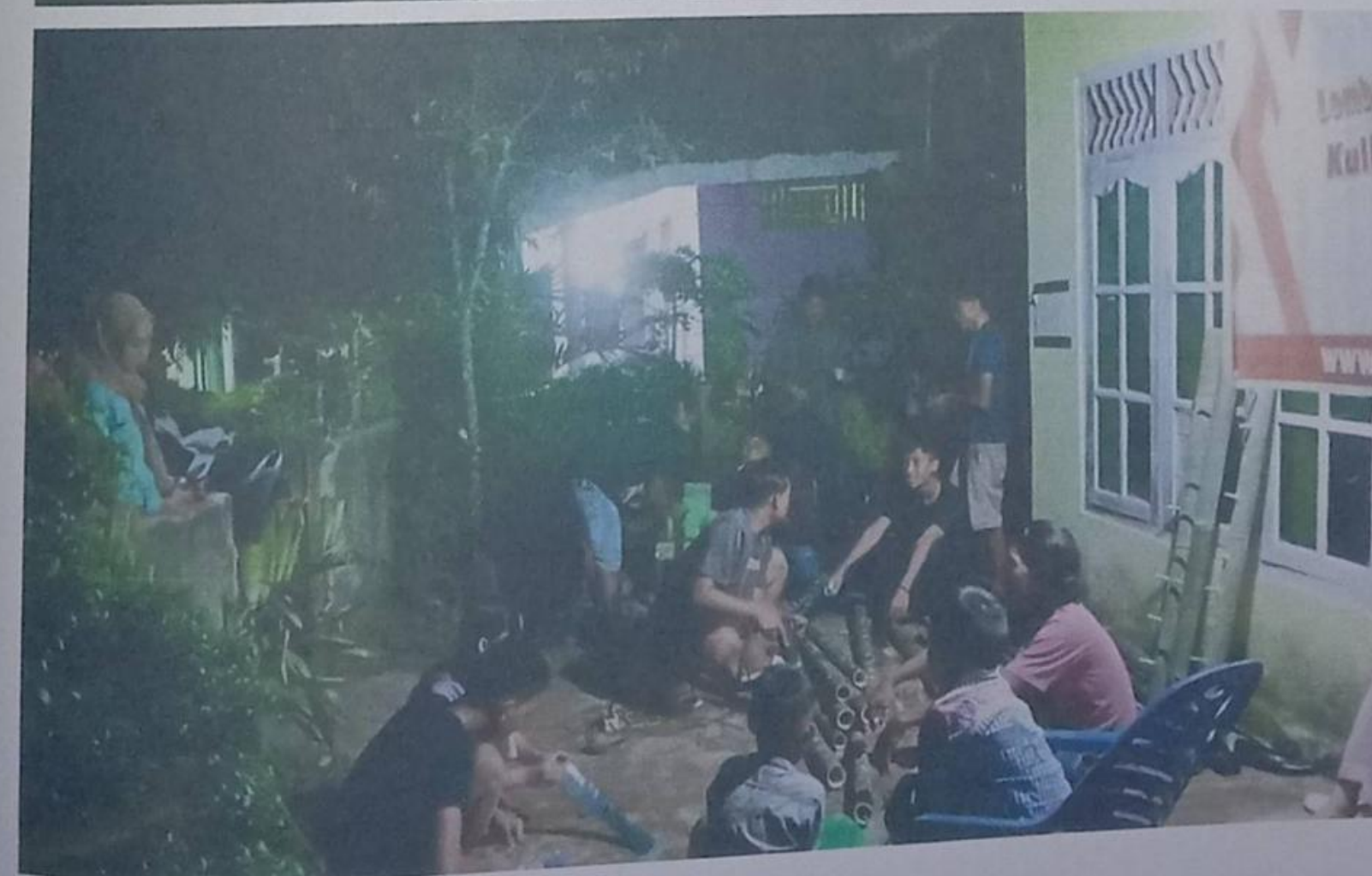
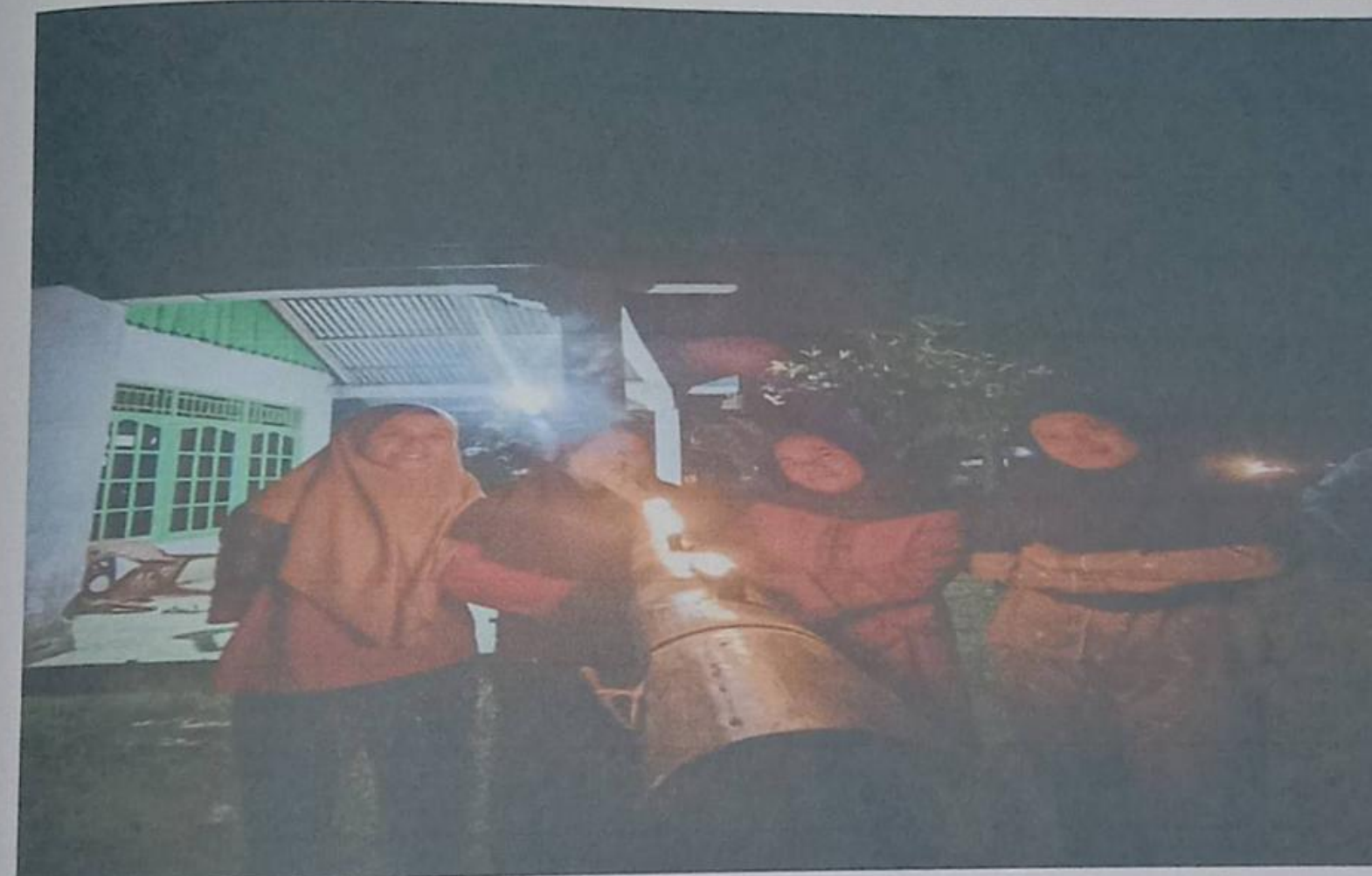

Pengurusan zakat fitrah di masjid Nurul Huda desa Padang Betuah.



Shalat Idul Fitri di masjid Nurul Huda desa Padang Betuah.





Foto Bersama Hari Raya Idulfitri



1. Buku Tamu

Koran Tami					
No	Tempat	Waktu	Isi	Penyakit	Gejala
1	2 April 2022	20.00	Bedah Kulit Pemeriksaan di Kulit Jantung Mandi Kulit	Lepra	Lepra
2	2 April 2022	20.00	Bedah	Lepra	Lepra
3	2 April 2022	20.30	Bedah	Lepra	Lepra
4	2 April 2022	20.00	Bedah	Lepra	Lepra
5		20.00	Bedah	Lepra	Lepra
6	8/4/22	0.00	Epa. add (Kulit) bed	Lepra	Lepra
7	8/4/22	15.00	Epa. add (Kulit) bed	Lepra	Lepra
8	8/4/22	15.00	Epa. add (Kulit) bed	Lepra	Lepra
9	8/4/22	15.00	Epa. add (Kulit) bed	Lepra	Lepra
10	8/4/22	15.00	Epa. add (Kulit) bed	Lepra	Lepra
11	8/4/22	15.00	Epa. add (Kulit) bed	Lepra	Lepra
12	8/4/22	15.00	Epa. add (Kulit) bed	Lepra	Lepra
13	8/4/22	15.00	Epa. add (Kulit) bed	Lepra	Lepra
14	8/4/22	15.00	Epa. add (Kulit) bed	Lepra	Lepra
15	8/4/22	15.00	Epa. add (Kulit) bed	Lepra	Lepra
16	8/4/22	15.00	Epa. add (Kulit) bed	Lepra	Lepra
17	8/4/22	15.00	Epa. add (Kulit) bed	Lepra	Lepra
18	8/4/22	15.00	Epa. add (Kulit) bed	Lepra	Lepra
19	8/4/22	15.00	Epa. add (Kulit) bed	Lepra	Lepra
20	8/4/22	15.00	Epa. add (Kulit) bed	Lepra	Lepra
21	8/4/22	15.00	Epa. add (Kulit) bed	Lepra	Lepra
22	8/4/22	15.00	Epa. add (Kulit) bed	Lepra	Lepra
23	8/4/22	15.00	Epa. add (Kulit) bed	Lepra	Lepra
24	8/4/22	15.00	Epa. add (Kulit) bed	Lepra	Lepra
25	8/4/22	15.00	Epa. add (Kulit) bed	Lepra	Lepra
26	8/4/22	15.00	Epa. add (Kulit) bed	Lepra	Lepra
27	8/4/22	15.00	Epa. add (Kulit) bed	Lepra	Lepra
28	8/4/22	15.00	Epa. add (Kulit) bed	Lepra	Lepra
29	8/4/22	15.00	Epa. add (Kulit) bed	Lepra	Lepra
30	8/4/22	15.00	Epa. add (Kulit) bed	Lepra	Lepra

Koran Tami					
No	Tempat	Waktu	Isi	Penyakit	Gejala
1	2 April 2022	20.00	Bedah Kulit Pemeriksaan di Kulit Jantung Mandi Kulit	Lepra	Lepra
2	2 April 2022	20.00	Bedah	Lepra	Lepra
3	2 April 2022	20.30	Bedah	Lepra	Lepra
4	2 April 2022	20.00	Bedah	Lepra	Lepra
5		20.00	Bedah	Lepra	Lepra
6	8/4/22	0.00	Epa. add (Kulit) bed	Lepra	Lepra
7	8/4/22	15.00	Epa. add (Kulit) bed	Lepra	Lepra
8	8/4/22	15.00	Epa. add (Kulit) bed	Lepra	Lepra
9	8/4/22	15.00	Epa. add (Kulit) bed	Lepra	Lepra
10	8/4/22	15.00	Epa. add (Kulit) bed	Lepra	Lepra
11	8/4/22	15.00	Epa. add (Kulit) bed	Lepra	Lepra
12	8/4/22	15.00	Epa. add (Kulit) bed	Lepra	Lepra
13	8/4/22	15.00	Epa. add (Kulit) bed	Lepra	Lepra
14	8/4/22	15.00	Epa. add (Kulit) bed	Lepra	Lepra
15	8/4/22	15.00	Epa. add (Kulit) bed	Lepra	Lepra
16	8/4/22	15.00	Epa. add (Kulit) bed	Lepra	Lepra
17	8/4/22	15.00	Epa. add (Kulit) bed	Lepra	Lepra
18	8/4/22	15.00	Epa. add (Kulit) bed	Lepra	Lepra
19	8/4/22	15.00	Epa. add (Kulit) bed	Lepra	Lepra
20	8/4/22	15.00	Epa. add (Kulit) bed	Lepra	Lepra
21	8/4/22	15.00	Epa. add (Kulit) bed	Lepra	Lepra
22	8/4/22	15.00	Epa. add (Kulit) bed	Lepra	Lepra
23	8/4/22	15.00	Epa. add (Kulit) bed	Lepra	Lepra
24	8/4/22	15.00	Epa. add (Kulit) bed	Lepra	Lepra
25	8/4/22	15.00	Epa. add (Kulit) bed	Lepra	Lepra
26	8/4/22	15.00	Epa. add (Kulit) bed	Lepra	Lepra
27	8/4/22	15.00	Epa. add (Kulit) bed	Lepra	Lepra
28	8/4/22	15.00	Epa. add (Kulit) bed	Lepra	Lepra
29	8/4/22	15.00	Epa. add (Kulit) bed	Lepra	Lepra
30	8/4/22	15.00	Epa. add (Kulit) bed	Lepra	Lepra

2. Buku Kunjungan dan Konsultasi Kelompok

No	Hari / TANGGAL	Waktu	Tempat	Tujuan	Kelompok / Pihak
	Minggu, 12.04.2023 / TARSIHAN	22:00	Karsihan		
	Kamis, 21/4/23	10.00	Asep Sungsung Monibong		ER
	Kamis 21/4/23	11:26	Yulzarn, Borkayun		Yulzarn

3. Program Kerja

No	Bidang Garapan	Tujuan	Langkah-Langkah Pelaksanaan	Mitra	Waktu
1	Tadarus Al-Qur'an	<ul style="list-style-type: none"> - Membudayakan mengaji setiap sesudah shalat tarawih dan Shalat subuh - Memperbaiki bacaan Alquran - Memaknai dan mengamalkan isi alquran - Menjalin silaturahmi 	Tadarus dilaksanakan sesudah shalat tarawih dan shalat subuh oleh jamaah laki-laki dan jamaah perempuan di masjid al-huda	Masyarakat desa padang betuah	Sesudah shalat tarawih dan shalat subuh
2	Mengajar TPA	Memberikan pengajaran membaca dan menulis Iqro sejak usia dini	Mengajar ngaji setiap hari sesudah shalat Ashar di Sekretariat kelompok KKN 115	Anak-anak Desa Padang Betuah	Setiap hari sesudah Shalat Ashar
3	Membersihkan Masjid	<ul style="list-style-type: none"> - Menjadikan masjid menjadi rumah ibadah yang nyaman - Menjalin kerjasama dan gotong royong terhadap masyarakat maupun mahasiswa di desa Padang Betuah 	Kebersihan dilakukan setiap pagi di masjid Nurul Huda oleh seluruh mahasiswa	Mahasiswa KKN Kelompok 115	Setiap hari pada pagi hari
4	Buka Puasa Bersama	Menjalin dan memperkuat silaturahmi	Dilaksanakan setiap hari selama bulan suci ramadhan di masjid Nurul Huda bersama jamaah masjid	Jamaah masjid Nurul Huda desa Padang Betuah	Sebelum Shalat Magrib
5	Pembagian Takjil	Menjalin dan memperkuat silaturahmi	Pembagian takjil setiap hari jum'at di bulan suci ramadhan dan dibagikan kepada warga desa Padang	Seluruh masyarakat desa Padang Betuah	Sesudah shalat ashhar

			Betuah		
6	Mengajar Pelajaran Sekolah terhadap Anak-Anak	Untuk menambah wawasan dan pengetahuan terhadap anak-anak desa padang betuah	Memberikan pembelajaran setiap hari setelah shalat ashar sehabis belajar mengaji di sekretariat kelompok KKN 115	Anak-anak desa padang betuah	Setiap hari sesudah shalat ashar

4. Schedule Kerja

SCHEDULE KERJA KULIAH KERJA NYATA (KKN) UINFAS BENGKULU ANGKATAN 1 TAHUN 2022

Kelompok : 115
Desa : Padang Betuah (Ulu Danau)
Kecamatan : Pondok Kelapa
Kabupaten : Bengkulu Tengah

01 April 2022	02 April 2022	03 April 2022	04 April 2022	05 April 2022	06 April 2022	07 April 2022
- Sosialisasi ke masyarakat - Mengajar ngaji - Mengajar pelajaran bahasa inggris - Perkenalan dengan pemuda-pemudi desa Padang Betuah	- Sosialisasi kemasyarakatan - Mengajar ngaji - Mengajar pelajaran agama	- Lokakarya - Mengajar ngaji - Perkenalan dengan karang taruna dan risma padang betuah - Tadarusan - Bangunkan sahur masyarakat sekitar Ulu Danau (Desa Padang Betuah)	- Mengajar ngaji - Tadarusan - Buka bersama bapak-bapak Ulu Danau (Desa Padang Betuah) - Ngobrol santai dan shering-shering dengan imam masjid Nurul Huda - Bangunkan sahur	- Mengajar ngaji - Mengajar pelajaran agama - Kebersihan masjid - Tadarusan - Buka bersama di Masjid Nurul Huda - Bangunkan sahur - Mengobrol bersama ibu-ibu Ulu Danau	- Mengajar ngaji - Mengajar pelajaran agama - Tadarusan - Senam - Buka bersama di Masjid Nurul Huda - Bangunkan sahur	- Mengajar ngaji - Mengajar pelajaran agama - Tadarusan - Buka bersama di Masjid Nurul Huda - Bangunkan sahur
08 April 2022	09 April 2022	10 April 2022	11 April 2022	12 April 2022	13 April 2022	14 April 2022
- Mengajar ngaji - Mengajar pelajaran - Tadarusan - Buka bersama di Masjid Nurul Huda - Bangunkan sahur - Mengobrol bersama masyarakat Ulu Danau	- Mengajar ngaji - Mengajar pelajaran - Tadarusan - Buka bersama di Masjid Nurul Huda - Bangunkan sahur	- Mengajar ngaji - Mengajar Pelajaran - Tadarusan - Buka bersama di Masjid Nurul Huda - Jalan-jalan ke Danau Gedang bersama pemuda pemudi ulu danau - Bangunkan sahur	- Mengajar ngaji - Mengajar Pelajaran agama - Tadarusan - Buka bersama di Masjid Nurul Huda - Bangunkan sahur - Ngobrol bersama ibu-ibu di Ulu danau	- Mengajar ngaji - Mengajar pelajaran agama - Tadarusan - Buka bersama di Masjid Nurul Huda	- Mengajar ngaji - Mengajar pelajaran - Tadarusan - Buka bersama di Masjid Nurul Huda	- Mengajar pelajaran - Mengajar pelajaran - Buka bersama di masjid - Rapat panitia Nuzulul Qur'an di Masjid Nurul Huda - Bangunkan sahur
15 April 2022	16 April 2022	17 April 2022	18 April 2022	19 April 2022	20 April 2022	21 April 2022
		- Mengajar				

<ul style="list-style-type: none"> - Mengajar ngaji - Mengajar pelajaran - Buka bersama di masjid - Tadarusan 	<ul style="list-style-type: none"> - Mengajar ngaji - Mengajar pelajaran - Buka bersama - Tadarusan 	<ul style="list-style-type: none"> ngaji - Mengajar pelajaran - Mengadakan Perlombaan Nuzulul Qur'an - Tadarusan - Bangunkan sahur - Buka bersama di masjid 	<ul style="list-style-type: none"> - Mengajar ngaji - Mengadakan lomba Nuzulul Qur'an - Buka bersama - Tadarusan - Bangunkan sahur 	<ul style="list-style-type: none"> - Mengajar ngaji - Memancing dan menjala ikan - bersama pemuda pemudi desa - padang Betuah - Buka bersama di masjid - Tadarusan 	<ul style="list-style-type: none"> - Mengajar ngaji - Monotoring dengan DPL - Buka bersama di masjid - Tadarusan - Bangunkan sahur 	<ul style="list-style-type: none"> - Bersih-bersih masjid - Mengajar ngaji - Mengajar ngaji - Buka bersama di masjid - Tadarusan - Bangunkan sahur
<p>22 April 2022</p> <ul style="list-style-type: none"> - Mengajar ngaji - Pembagian hadiah lomba nuzulul qur'an - Buka bersama di masjid - Tadarusan - Khataman Al-Qur'an dan potong tumpeng - Bangunkan sahur 	<p>23 April 2022</p> <ul style="list-style-type: none"> - Bangunkan sahur - Mengajar ngaji - Mengajar pelajaran - Buka bersama di masjid 	<p>24 April 2022</p> <ul style="list-style-type: none"> - Bangunkan sahur - Amengajar ngaji - Membersihkan TPU - (Tempat Pemakaman umum) - Buka bersama 	<p>25 April 2022</p> <ul style="list-style-type: none"> - Bangunkan sahur - Mengajar ngaji - Buka bersama di masjid 	<p>26 April 2022</p> <ul style="list-style-type: none"> - Bangunkan sahur - Mencari bambu untuk malam nujulikor - Mengajar ngaji - Buka bersama di masjid 	<p>27 April 2022</p> <ul style="list-style-type: none"> - Bangunkan sahur - Mengajar ngaji - Buka bersama di masjid - Pembuatn obor untuk nujulikor 	<p>28 April 2022</p> <ul style="list-style-type: none"> - Bangunkan sahur - Mengajar ngaji - Pemasangan obor untuk nujulikor - Buka bersama di masjid
<p>29 April 2022</p> <ul style="list-style-type: none"> - Bangunkan sahur - Mengajar ngaji - Buka bersama di masjid 	<p>30 April 2022</p> <ul style="list-style-type: none"> - Bangunkan sahur - Mengajar ngaji - Kepanitian zakat - Buka bersama di masjid 	<p>01 Mei 2022</p> <ul style="list-style-type: none"> - Bangunkan sahur - Mengajar ngaji - Kepanitian zakat - Membagikan zakat fitrah pada masyarakat Ulu danau - Buka bersama 	<p>02 Mei 2022</p> <ul style="list-style-type: none"> - Shalat Idul Fitri di Masjid Nurul Huda 			