

**LAPORAN HASIL KEGIATAN KULIAH KERJA NYATA
ANGKATAN I TAHUN 2022**

Kelompok : 93
Kecamatan : Pondok Kelapa
Desa : Desa Srikaton
Kabupaten : Bengkulu Tengah



**DISUSUN UNTUK MELENGKAPI PELAPORAN KEGIATAN KULIAH
KERJA NYATA ANGGKATAN I TAHUN 2022**

**LEMBAGA PENELITIAN DAN PENGABDIAN KEPADA MASYARAKAT
UNIVERSITAS ISLAM NEGERI FATMAWATI SUKARNO BENGKULU
TAHUN 2022**

DATA NAMA KELOMPOK

1. Nama Mahasiswa : Esni Senvita
NIM : 1911230018
Prodi : Tadris Bahasa Inggris
2. Nama Mahasiswa : Pitri Yani
NIM : 1911140179
Prodi : Perbankan Syariah
3. Nama Mahasiswa : Elvi Pebja Santri
NIM : 1911240115
Prodi : Pendidikan Guru Madrasah Ibtidaiyah
4. Nama Mahasiswa : Erma Seli Yeni
NIM : 1911240251
Prodi : Pendidikan Guru Madrasah Ibtidaiyah
5. Nama Mahasiswa : Nelta Puspita Sari
NIM : 1911230092
Prodi : Tadris Bahasa Inggris
6. Nama Mahasiswa : Fraditiya
NIM : 1911320026
Prodi : Bimbingan dan Konseling Islam
7. Nama Mahasiswa : Adinda Galuh Efrian Ningrum. S
NIM : 1911250043
Prodi : Pendidikan Islam Anak Usia Dini
8. Nama Mahasiswa : Sultan Gholand Astapala
NIM : 1911420018
Prodi : Ilmu Al Quran dan Tafsir
9. Nama Mahasiswa : Rionaldi
NIM : 1911150064
Prodi : Hukum Tata Negara
10. Nama Mahasiswa : M. Rifyal Habib
NIM : 1911310045
Prodi : Komunikasi Penyiaran Islam



KULIAH KERJA NYATA (KKN)
UNIVERSITAS ISLAM NEGERI FATMAWATI SUKARNO
(UINFAS) BENGKULU ANGGKATAN I TAHUN 2022
Desa Srikaton, Kecamatan Pondok Kelapa

PENGESAHAN

Pada hari Mei 2022 setelah dilakukan konfirmasi dari program kerja kelompok dan laporan setiap dua puluh hari, maka laporan ini dinyatakan sah dan dapat digunakan untuk melengkapi perkuliahan Intrakurikuler

Bengkulu, Mei 2022

Dosen Pembimbing Lapangan

Rossi Delta Fitrianah, SS, M.Pd

NIP. 198107272007102004



KULIAH KERJA NYATA (KKN)
UNIVERSITAS ISLAM NEGERI FATMAWATI SUKARNO
(UINFAS) BENGKULU ANGKATAN I TAHUN 2022
Desa Srikaton, Kecamatan Pondok Kelapa

SURAT KETERANGAN

NO: 001/KKN/K93/UINFAS-BKL/I/2022

Assalamualaikum Wr.Wb.

Sesuai dengan ketentuan yang telah ditetapkan Lembaga Pelatihan dan Pengabdian Masyarakat (LPPM) UINFAS Bengkulu, maka kami lampirkan laporan kelompok ini di Desa Srikaton, Kecamatan Pondok Kelapa, Kabupaten Bengkulu Tengah, mengenai kegiatan yang kami laksanakan di lokasi KKN di Desa Srikaton baik kegiatan unggulan, pokok, maupun kegiatan penunjang. Demikianlah surat Laporan ini kami buat dengan sebenar-benarnya dan dapat dipertanggung jawabkan.

Wassalamu'alaikum Wr.Wb.

Srikaton, 20 Mei 2022



Ketua Kelompok

Sultan Gholand Astapala

Dosen Pembimbing Lapangan

Rossi Delta Fitriana, SS, M.Pd

NIP. 198107272007102004

KATA PENGANTAR

Bismillaahirrohmaanirrohim

Assalamu'alaikum Wr. Wb.

Kuliah Kerja Nyata (KKN) sebagai salah satu kegiatan yang wajib di laksanakan oleh setiap mahasiswa dan merupakan kegiatan yang tersistematika, terprogram dengan rapi mengharuskan adanya perencanaan, penyusunan pelaksanaan, pelaporan dan pengevaluasian sehingga nantinya KKN tidak merupakan kegiatan yang serabutan tetapi merupakan kegiatan ilmiah dan mencerminkan akan dunia kampus yang semuanya harus didasarkan pada kaidahkaidah keilmiah dan sekali lagi bukan suatu kegiatan yang tak terorganisir.

UINFAS BENGKULU yang merupakan salah satu perguruan tinggi yang juga melaksanakan KKN, juga tidak terlepas pada hal-hal yang bersifat keilmiah, maka setiap mahasiswa yang melaksanakan KKN diwajibkan adanya pelaporan kegiatan yang telah dilaksanakannya.

Dengan dasar tersebut maka dengan ini kami dari KKN UINFAS BENGKULU yang bertempat di Desa Srikaton Kecamatan Pondok Kelapa Kabupaten Bengkulu Tengah melaporkan kegiatan KKN yang telah ditentukan oleh Lembaga Penelitian Pengabdian Masyarakat (LPPM) selaku penanggung jawab pelaksanaan kegiatan KKN ini. Laporan ini kami maksudkan agar dapat mendiskripsikan dan memberikan data-data yang valid tentang gambaran geografi, monografi, demografi, keadaan secara menyeluruh akan keadaan sosial kemasyarakatan yang ada di Desa Sidodadi Kecamatan Pondok Kelapa Kabupaten Bengkulu Tengah dan pelaporan tentang kegiatan-kegiatan yang menjadi program kerja yang telah kami laksanakan di desa tersebut.

Semoga laporan ini dapat memberikan gambaran secara jelas dan dapat menjadi acuan terhadap penilaian yang nantinya akan menjadi kesimpulan, berdasar dengan itu saran dan kritik yang konstruktif akan menjadi cambuk bagi kami untuk lebih dapat menyempurnakan laporan ini.

Atas terselenggaranya pelaksanaan KKN di Desa Srikaton Kecamatan Pondok Kelapa Kabupaten Bengkulu Tengah ini kami mengucapkan terima kasih yang sebesar-besarnya kepada seluruh masyarakat Desa Srikaton Kecamatan Pondok Kelapa Kabupaten Bengkulu Tengah yang telah membantu kami dalam melaksanakan tugas akademik ini. Ucapan terimakasih juga kami haturkan kepada seluruh perangkat Desa Srikaton Kecamatan Pondok Kelapa Kabupaten Bengkulu Tengah yang telah membantu mengarahkan seluruh rencana program kegiatan.

Terima kasih yang tiada hingga kami haturkan kepada keluarga Bapak Kepala desa, Bapak M. Sarjoni, yang telah menyediakan semua fasilitas untuk kelancaran pelaksanaan KKN ini. Merekalah yang selama kurang lebih 45 hari dengan sabar membimbing, menampung dan menjadi orang tua kedua kami. Sungguh kebaikan itu akan selalu terpatri dihati kami dan persaudaraan yang pernah terbina itu semoga selalu terjalin. Aamiin. Atas jasa baik beliau, kami ucapkan banyak terima kasih.

Dan harapan terakhir dari kami semoga laporan ini dapat bermanfaat bagi siapa saja, sehingga KKN yang telah kami laksanakan dapat berdaya dan berhasil serta di ridhoi Allah SWT. Amiin.

Wallahul Muwafiq Ilaa Aqwamithhariq

Wasalamu'alaikum Wr. Wb

Bengkulu, Mei 2022

Penulis

DAFTAR ISI

| | |
|---|------------|
| Halaman Judul | |
| Data Anggota Kelompok | ii |
| Lembar Pengesahan..... | iii |
| Kata Pengantar | v |
| Daftar Isi | vi |
| Daftar Tabel..... | ix |
| Daftar Lampiran | x |
| BAB I PENDAHULUAN | |
| 1.1 Analisis Situasi..... | 1 |
| 1.2 Perumusan Masalah | 2 |
| 1.3 Tujuan Dan Manfaat | 3 |
| 1.4 Sasaran | 3 |
| 1.5 Metode yang Digunakan | 4 |
| BAB II GAMBARAN UMUM DESA LOKASI KKN | |
| 2.1 Letak Geografis | 6 |
| 2.2 Profil Desa..... | 7 |
| 2.3 Keadaan Penduduk..... | 9 |
| 2.4 Keadaan Sosial Pendidikan | 9 |
| 2.5 Keadaan Kehidupan Keagamaan Islam..... | 9 |
| BAB III PROGRAM KERJA | |
| 3.1 Program Kerja KKN | 13 |
| 3.2 Faktor Pendukung Dan Penghambat Program | 14 |
| 3.3 Pelaksanaan Program Kerja | 15 |
| a. Tadarusan | |
| b. Mengajar Mengaji | |
| c. Rumah Belajar | |
| d. Takjilan | |
| e. Lomba Gebyar Ramadhan | |
| f. Gotong Royong | |

| | |
|---------------------------------------|----|
| g. Amil Zakat | |
| h. Pawai Takbiran | |
| 3.4 Evaluasi Hasil Program Kerja..... | 17 |
| 3.5 Rekomendasi | 18 |

BAB IV SIMPULAN DAN SARAN

| | |
|--------------------|----|
| 4.1 Simpulan | 19 |
| 4.2 Saran | 19 |

DAFTAR PUSTAKA

LAMPIRAN

DAFTAR TABEL

| | |
|---|----|
| Batas-Batas wilayah Desa Srikaton | 6 |
| Penggunaan Lahan di Desa Srikaton | 7 |
| Komposisi Penduduk Berdasarkan Tingkat Pendidikan | 9 |
| Komposisi Penduduk Berdasarkan Golongan Umur | 9 |
| Komposisi Penduduk Berdasarkan Agama Yang Dianut | 10 |
| Sarana dan prasarana di Desa Srikaton | 11 |

DAFTAR LAMPIRAN

1. Peta Wilayah Desa Srikaton
2. Data Kelompok
3. Struktur Intruksional
4. Struktur Kerja
5. Program Kuliah Kerja Nyata
6. Schedule Kerja Kuliah Kerja Nyata
7. Buku Tamu
8. Buku Kunjungan dan Konsultasi
9. Buku Pengukuran dan Keberhasilan
10. Dokumentasi



KULIAH KERJA NYATA (KKN)
UNIVERSITAS ISLAM NEGERI FATMAWATI SUKARNO
(UINFAS) BENGKULU ANGKATAN I TAHUN 2022
Desa Srikaton, Kecamatan Pondok Kelapa

BAB I
PENDAHULUAN

A. Analisis Situasi

Masyarakat merupakan suatu komunitas yang majemuk dengan berbagai kreatifitas dan aktifitas yang berbeda baik social, budaya dan ekonomi serta tingkat pendidikan yang berbeda – beda. Terjun ke masyarakat bagi para mahasiswa merupakan tingkat pembelajaran yang sangat berharga dan kreatif untuk mengaplikasikan / mempraktekkan apa yang telah dipelajari di bangku kuliah di perguruan tinggi. Sehingga diharapkan nantinya mampu menghasilkan sarjana – sarjana yang berkualitas dan dapat memahami potensi masyarakat serta mampu menemukannya jalan keluar bagi pengembangannya.

Pada saat terjun kelapangan ini juga merupakan ajang yang sangat potensial bagi para mahasiswa untuk mengasah kepekaan serta kepedulian terhadap situasi dan kondisi lingkungan sekitar kita. Dalam pelaksanaan kegiatan KKN ini mahasiswa dituntut kemampuan untuk beradaptasi, bergaul dan berberbaur dengan masyarakat sehingga kita betul – betul dapat memahami dari setiap situasi yang berkembang di masyarakat karena apa yang didapat oleh mahasiswa di kampus belum tentu sesuai dengan situasi dan kondisi masyarakat yang ada di lapangan.

Tujuan seperti diatas dalam Tri Dharma Perguruan Tinggi disebut dengan pengabdian masyarakat. Namun dalam hal ini tidak mempunyai maksud bahwa para mahasiswa yang terjun ke lapangan masyarakat memberikan, menggurui masyarakat setempat. Melainkan yang ditekankan disini adalah bagaimana menggali pontensi yang ada dan menerima kelebihan-kelebihan yang dimiliki

oleh masyarakat yang barang kali belum didapatkan di kampus dan dipelajari ketika kembali ke kampus.

Desa Srikaton Kecamatan Pondok Kelapa menjadi salah satu tempat pelaksanaan KKN tahun 2022 mahasiswa UINFAS Bengkulu. Desa ini memiliki berbagai potensi yang layak untuk dilestarikan dan dikembangkan sebagai bagian dari program pemerintah Kabupaten Bengkulu Tengah. Dalam kegiatan KKN di Desa Srikaton mahasiswa dituntut untuk mengaplikasikan / mempraktekkan apa yang telah didapat / dipelajari dibangku perkuliahan.

Dari latar belakang tersebut mahasiswa yang bergelut dibidang keagamaan diharapkan untuk tetap mendukung dan berpartisipasi didalam melestarikan nilai – nilai keagamaan dan budaya daerah baik secara langsung maupun tidak langsung.

B. Perumusan Masalah

Dari analisis situasional diatas maka dapat kami rumuskan masalah yang ada di Desa Srikaton adalah

1. Potensi apa saja yang ada di Desa Srikaton?
2. Permasalahan apa saja yang ada di Desa Srikaton khususnya dalam hal keagamaan dan budaya ?

C. Tujuan

1. Umum
 - a. Mempersiapkan calon sarjana yang lebih menghayati dan memahami kompleksitas permasalahan yang dihadapi masyarakat dan memperluas wawasan pemikiran serta belajar menanggulangi permasalahan secara praktis dan terpadu.
 - b. Mengembangkan pengetahuan agama, sikap dan keterampilan mahasiswa melalui penerapan ilmu agama islam, teknologi dan seni yang bernafaskan islam secara langsung di masyarakat serta melatih mahasiswa untuk bekerja antar bidang keahlian secara terpadu.

- c. Meletakkan agama sebagai pendorong dan penggerak kegiatan masyarakat sehingga tersosialisasi nilai-nilai agama dalam seluruh aspek kehidupan masyarakat.

2. Institusional

- a. Memperoleh umpan balik dan masukan untuk bahan penyempurnaan sistem pendidikan perguruan tinggi UINFAS Bengkulu yang serasi dengan kebutuhan masyarakat, arah pembangunan nasional dan pasar kerja.
- b. Membantu pemerintah dalam mempercepat proses pembangunan masyarakat yang berkelanjutan dalam berbagai bidang, khususnya bidang sosial keagamaan.
- c. Mempererat hubungan dan mensinergikan program-program UINFAS Bengkulu dengan pemerintah dan masyarakat guna mendapatkan dukungan moril maupun materil bagi eksistensi dan pembangunan UINFAS Bengkulu ke depan.

D. Sasaran dan Manfaat

1. Bagi Masyarakat

- a. Masyarakat memperoleh bantuan tenaga dan pikiran untuk meningkatkan cara berpikir, pengetahuan dan keterampilan, sehingga dapat menumbuhkan potensi sumber daya dan selanjutnya berkembang secara mandiri.
- b. Terbentuknya kemampuan dan partisipasi masyarakat dalam pembangunan, sehingga upaya kelanjutan pembangunan, khususnya pembangunan dalam bidang agama dapat terjamin.

2. Bagi Pemerintah

- a. Membantu mempercepat proses pembangunan yang dilaksanakan oleh pemerintah antara lain dalam meningkatkan kualitas sumber daya manusia.

- b. Membuka akses kemitraan dan komunikasi timbal balik antara Perguruan Tinggi dengan pemerintah.
3. Bagi Mahasiswa
 - a. Mendewasakan cara berfikir, bersikap dan bertindak serta meningkatkan daya penalaran mahasiswa dalam melakukan pengkajian, perumusan dan pemecahan masalah secara praktis dan terpadu.
 - b. Mendalami penghayatan dan pengetahuan mahasiswa terhadap berbagai masalah dalam masyarakat yang sedang melaksanakan pembangunan khususnya dalam bidang keagamaan.
4. Bagi Lembaga
 - a. Mendapatkan masukan bagi penyelenggaran pendidikan/ pengajaran, penelitian dan pengabdian kepada masyarakat.
 - b. Meningkatkan partisipasi dan peran UINFAS Bengkulu dalam melaksanakan pembangunan dalam bidang agama.

E. Metode yang Digunakan

Dalam memahami permasalahan yang terjadi di lokasi Kuliah Kerja Nyata di Desa Srikaton Kecamatan Pondok Kelapa menggunakan Metode SWOT singkatan dari Strong yang berarti kekuatan, Weaknes yang berarti kelemahan, Opportunitiy yang berarti kesempatan atau peluang, dan Theart yang berarti ancaman.

Penetapan metode SWOT dalam memahami permasalahan yang ada di Desa Srikaton adalah dengan menemukan terlebih dahulu aspek-aspek yang akan dianalisis dengan mempertimbangkan kekuatan dan kelemahan yang ada di Kelurahan Desa Srikaton. Setelah mengetahui kekuatan dan kelemahan, lalu menganalisis dan mengkaji kesempatan atau peluang dan ancaman yang terjadi.

Adapun kekuatan yang dimaksud adalah suatu potensi yang dapat digunakan sebagai pendukung atau pendorong dari suatu kegiatan yang sedang dan akan dilaksanakan. Kelemahan adalah kekurangan yang ada dan akan memperlambat

atau mengurangi kadar kesuksesan program. Kesempatan adalah peluang yang dimiliki atau mendukung kesuksesan dan terlaksananya suatu program dengan baik. Sedangkan ancaman adalah hal-hal yang mengakibatkan suatu program atau kegiatan tidak berjalan dengan lancar.

Jadi, dalam memahami dan menganalisis suatu permasalahan yang ada di Desa Srikaton adalah dengan terlebih dahulu menyelidiki dan melakukan observasi ditempat lokasi Kuliah Kerja Nyata (KKN) yaitu dengan mengetahui kekuatan-kekuatan apa saja yang terdapat di lokasi yang akan mendukung terlaksananya program-program kegiatan yang sudah terlaksana. Hal ini kami lakukan pada saat minggu pertama berada di lokasi KKN. Selain itu, juga dilanjutkan dengan mencari tahu kelemahan-kelemahan yang ada di lokasi agar nantinya kelemahan-kelemahan itu dapat dikurangi dan dapat dicari jalan keluarnya terhadap permasalahan tersebut. Hal lain dengan menganalisis bagaimana kesempatan dan peluang untuk melakukan suatu kegiatan, apakah suatu peluang tersebut mampu mendorong dan sejalan dengan program yang ada atau menjadi penghambat terhadap program yang akan dilaksanakan. Dalam melakukan observasi dan identifikasi masalah yang akan digarap dengan bantuan seluruh warga Desa Srikaton Serta masukan dari tokoh agama dan masyarakat setempat.



KULIAH KERJA NYATA (KKN)
UNIVERSITAS ISLAM NEGERI FATMAWATI SUKARNO
(UINFAS) BENGKULU ANGKATAN I TAHUN 2022
Desa Srikaton, Kecamatan Pondok Kelapa

BAB II
GAMBARAN UMUM DESA LOKASI KKN

A. Letak Geografis

1. Letak dan Luas Wilayah

Desa Srikaton merupakan salah satu bagian dari Kecamatan Pondok Kelapa dengan Ibukota Kecamatan Pekik Nyaring, Kabupaten Bengkulu Tengah, Provinsi Bengkulu. Desa Srikaton ini memiliki luas wilayah \pm 185 hektar. Desa ini dipimpin oleh kepala desa yang bernama M. Sarjoni. Desa ini berbatasan dengan desa-desa lain, sebelah utara Desa Srikaton berbatasan dengan Desa Srikuncoro, sebelah selatan desa berbatasan dengan Desa Pasar Pedati, Sebelah Barat berbatasan dengan Desa Talang Pau, dan Sebelah timur berbatasan dengan Desa Pekik Nyaring.

Tabel 1.
Batas-Batas wilayah Desa Srikaton Kec. Pondok Kelapa
Kab. Bengkulu Tengah

| Batas | Desa/kelurahan |
|---------|----------------|
| Utara | Srikuncoro |
| Selatan | Pasar Pedati |
| Barat | Talang Pau |
| Timur | Pekik Nyaring |

Sumber: Profil Desa Srikaton

2. Kondisi Geografis

Tabel 2
Penggunaan Lahan di Desa Srikaton Kecamatan Pondok Kelapa

| No | Penggunaan Lahan | Luas Lahan (ha) |
|---------------|--|-----------------|
| 1. | Pemukiman Umum | |
| 2. | Bangunan <ul style="list-style-type: none"> a. Perkantoran b. Sekolah c. Tempat Peribadatan d. Kuburan / Makam e. Jalan | |
| 3. | Pertanian <ul style="list-style-type: none"> a. Sawah Tadah Hujan | |
| 4. | Perkebunan <ul style="list-style-type: none"> b. Perkebunan Rakyat c. Perkebunan Negara | |
| <i>Jumlah</i> | | |

Sumber: Profil Desa Srikaton

B. Profil Desa

a. Sejarah kelurahan

Desa Srikaton merupakan suatu daerah yang terletak diwilayah Kecamatan Pondok Kelapa Kabupaten Bengkulu Tengah. Menurut keterangan dari beberapa orang sesepuh desa, bahwa cikal-bakal Desa Srikaton mulai terbentuk berawal dari datangnya masyarakat yang melakukan transmigrasi dibawah kepemimpinan Transmigrasi Sektoral pada Tahun 1973 mayoritas masyarakat ini berasal dari

Daerah Istimewa Yogyakarta, berjumlah 99 Kepala Keluarga (KK) dari 400 jiwa. Untuk menampung kedatangan penduduk dari Yogyakarta ini selama 2 bulan dititipkan di Daerah Pekik Nyaring sambil dibuatkan rumah bedeng atau mess. Barulah pada tahun 1976 – 1979 dibawah kepemimpinan Depati M. Harjono masyarakat sudah mulai mempunyai rumah dilahan masing-masing dan hidup bercocok tanam.

Nama Desa Srikaton diambil dari kata “Sri berarti Subur, Rejeki sedangkan Katon berarti Nampak atau terlihat dan diartikan rejeki sudah terlihat dan mempunyai maksud dan harapan semoga masyarakat Desa Srikaton dapat hidup subur makmur dan sejahtera.

Pada saat itu setelah sampai didaerah Transmigrasi Desa Srikaton masyarakat pada umumnya banyak mengalami berbagai cobaan seperti terkena wabah penyakit hampir setiap hari ada saja masyarakat yang meninggal dunia karena takut sebagian warga ada yang memutuskan pindah kedaerah lain atau juga pulang kembali ke Jawa. Oleh karena itu diadakanlah pertemuan antar Deapati, Sesepeuh Desa, dan penduduk asli untuk bermusyawarah mencari jalan keluar atau pemikiran mengenai permasalahan yang dihadapi. Maka dari hasil pertemuan tersebut diperoleh kesepakatan untuk mengadakan:

- a. Bersih dusun/ cuci kampung/ tolak balak pertama kali di makam panjang berjajar empat di Desa Talang Pauh.
- b. Bersih dusun jatuh pada hari sabtu pahing kalender Jawa bulan muharam.

Demikianlah setelah tradisi tersebut diadakan pada waktu itu ternyata sudah mengalami perubahan masyarakat Desa Srikaton yang bias hidup sehat, dapat berhasil bercocok tanam, serta hidup damai tentram dan sejahtera sampai saat ini.

b. Perhubungan dan Transportasi

Sarana perhubungan yang lazim digunakan oleh masyarakat Desa Srikaton menggunakan transportasi darat (mobil dan sepeda motor).

Prasarana/jalan yang menghubungkan Desa Srikaton dengan desa atau kelurahan lainnya dikatakan baik dan pada umumnya jalannya adalah aspal.

c. Keadaan Pendidikan

Komposisi penduduk menurut tingkat pendidikan di daerah Desa Srikaton adalah ini dapat dilihat pada tabel 4 berikut :

Tabel 3
Komposisi Penduduk Berdasarkan Tingkat Pendidikan
di Desa Srikaton, Kecamatan Pondok Kelapa

| No | Pendidikan | Jumlah (jiwa) |
|----|------------------|------------------|
| 1 | a. Belum Sekolah | 100 |
| 2 | b. Tamat SD-SLTP | 345 |
| 3 | c. Tamat SLTA | 87 |
| 4 | d. Tamat D3-PT | 25 |
| | Jumlah | 557 |

Sumber: Profil Desa Srikaton Kecamatan Pondok Kelapa

e. Kependudukan

Komposisi penduduk secara keseluruhan berjumlah 1007 jiwa (Laki-laki sebanyak 512 jiwa dan perempuan sebanyak 495 jiwa) dengan jumlah Kepala Keluarga sebanyak 400KK. Menurut golongan umur di daerah Kukerta ini dapat dilihat pada tabel 5 berikut :

Tabel 4.
Komposisi Penduduk Berdasarkan Golongan Umur
di Desa Srikaton, Kecamatan Pondok Kelapa

| No | Golongan Umur | Jenis Kelamin | | Jumlah |
|----|------------------|---------------|-----------|--------|
| | | Laki-laki | Perempuan | |
| 1 | 0 – 5 tahun | 80 | 71 | 151 |
| 2 | 6- 25 tahun | 230 | 153 | 383 |

| | | | | |
|---------------|------------------|----|-----|------|
| 3 | 26- 40 tahun | 98 | 106 | 204 |
| 4 | 41-59 tahun | 65 | 76 | 141 |
| 5 | 60 tahun ke atas | 50 | 78 | 128 |
| <i>Jumlah</i> | | | | 1007 |

Sumber: Profil Desa Srikaton Kecamatan Pondok Kelapa

f. Agama

Desa Srikaton juga merupakan komunitas masyarakat yang keheterogenannya dapat terlihat dalam kehidupan bermasyarakat. Hal ini terlihat dengan terdapatnya berbagai penganut agama yang berbeda. Komposisi penduduk menurut agama yang dianut di daerah Kukerta ini dapat dilihat pada tabel 6 berikut :

Tabel 5.
Komposisi Penduduk Berdasarkan Agama Yang Dianut
di Desa Srikaton

| No | Agama | Jumlah Penganut (Jiwa) |
|---------------|-------------------|---------------------------|
| 1 | Islam | 987 |
| 2 | Kristen Protestan | 16 |
| 3 | Kristen Katholik | 4 |
| 4 | Hindu | 0 |
| <i>Jumlah</i> | | 1007 |

Sumber: Profil Desa Srikaton Kecamatan Pondok Kelapa

g. Sarana dan prasarana

Tabel 6
Sarana dan prasarana di Desa Srikaton

| No | Uraian | Keterangan |
|----------|---|--|
| 1 | Pendidikan a. Sekolah Dasar (SD) b. Sekolah Menengan Pertama (SMP) c. Sekolah Menengah Atas (SMA) d. Pondok pesantren | 1 unit 1 unit 1 unit 1 unit 1 unit |
| 2 | Kesehatan a. Puskesmas b. Puskesmas | |
| 3 | Keagamaan a. Masjid/Mushola b. Gereja | 4 unit |
| 4 | Pertanian a. Gapoktat b. Kelompok Tani c. Kelompok Tani Wanita d. Perikanan | 1 kelompok |
| 5 | Fasilitas lainnya a. Kantor Posn KB b. Lapangan Sepak Bola c. Lapangan Bola Volly d. Kantor lurah e. Kantor Penyuluh f. Gudang Sosial | - - 2 unit 1 unit 1 unit 1 unit |

| | | |
|--|-----------------------------|--|
| | g. KUA h. Nahdatul Ulama | |
|--|-----------------------------|--|

h. Usaha produksi

Usaha produksi di Desa Srikaton adalah:

- a. Petani Padi
- b. Petani Sawit
- c. Pedagang
- d. Budi Daya Ikan darat
- e. Budi daya ternak (unggas,sapi.kambing)
- f. Industri kecil makanan (kripik dan opak)
- g. Pengrajin meubel, UKM lainnya
- h. Industri batu bata



KULIAH KERJA NYATA (KKN)
UNIVERSITAS ISLAM NEGERI FATMAWATI SUKARNO
(UINFAS) BENGKULU ANGKATAN I TAHUN 2022
Desa Srikaton, Kecamatan Pondok Kelapa

BAB III
PROGRAM KERJA

A. Konsep Kegiatan

Secara umum ada dua bidang garapan yang kami laksanakan dalam kuliah kerja Nyata (KKN) kelompok 93 di Desa Srikaton Kecamatan Pondok Kelapa Kabupaten Bengkulu Tengah, yaitu Garapan Pokok dan Garapan Penunjang. Dari permasalahan yang dihimpun di atas, para peserta KKN Desa Srikaton merancang program kegiatan yang sesuai dengan permasalahan dan kondisi masyarakat Desa Srikaton yang kemudian di laksanakan selama kuliah kerja nyata.

Adapun program kerja yang akan di laksanakan dan di susun :

1. Garapan pokok
 - a. Mengisi khutbah jum'at
 - b. Mengadakan peringatan hari besar Islam (PHBI) yakni peringatan Nuzul Qur'an
 - c. Mengadakan lomba keagamaan pada Saat Nuzul Al-Qur'an
 - d. Tadarus Al-qur'an pada Bulan ramadhan
 - e. Mengajar pesantren kilat
 - f. Mengajar mengaji dan pelajaran umum anak-anak setempat
 - g. Membantu pengurus majelis ta'lim mengadakan acara islami
2. Garapan Penunjang
 - a. Membantu pengurus posyandu dan pukesmas dalam melakukan penyuluhan dan kegiatan posyandu lansia, remaja dan balita.
 - b. Pembersihan tempat pemakaman umum TPU
 - c. Membuat papan nama kantor desa
 - d. Menanam kelapa untuk desa

- e. Membuat struktur intruksional PKK desa
- f. Kerja bakti membersihkan desa dari sampah
- g. Pengajian ibu-ibu

Demikianlah program kerja yang telah di susun dalam kegiatan ini di jalankan selama kurang lebih 1,5 bulan atau dalam hitungan hari selama 45 hari, dimulai pada tanggal 1 April-9 Mei 2022

B. Faktor Pendorong

Faktor pendukung dalam pelaksanaan Kuliah Kerja Nyata (KKN) antara lain:

1. Sumber daya Desa Srikaton cukup potensial
2. Kepala desa dan Pemerintah desa serta Pengurus Masjid yang sangat membantu mewujudkan semua program kerja yang sudah kami rencanakan sehingga dapat berjalan dengan baik.
3. Peran anak muda terutama pengurus Risma dan Karang Taruna yang sangat semangat dalam membantu kegiatan kami.
4. Ibu-ibu yang sangat berperan aktif dalam membantu kegiatan kami
5. Desa Srikaton yang memiliki anggota yang cukup banyak dan mempunyai keinginan untuk maju.
6. Masyarakat Desa Srikaton sudah memiliki sarana dan prasarana yang cukup lengkap baik untuk kegiatan ibadah maupun sarana umum.
7. Dalam bidang keagamaan kami sangat di dukung terutama oleh bapak Imam dan beberapa pengurus masjid.

Dalam melakukan kegiatan Mahasiswa Kuliah Kerja Nyata menggunakan pendekatan keagamaan yang berbeda dengan Perguruan Tinggi lainnya, sehingga secara berangsur-angsur masyarakat Kelurahan dapat diajak bekerjasama.

C. Faktor Penghambat

Dalam Pelaksanaan program tersebut hambatan-hambatan yang ditemui dilapangan adalah sebagai berikut:

1. Kesibukan masyarakat Desa Srikaton disiang hari dalam menjalankan aktivitas mencari nafkah yang menyebabkan kegiatan pada siang hari sulit dilaksanakan.
2. Masih adanya masyarakat yang kurang kesadaran dalam melaksanakan kegiatan desa.
3. Kurangnya dana yang dimiliki peserta KKN sehingga program kerja hasilnya kurang maksimal.
4. Kekurangan dan kelemahan yang ada pada peserta KKN sehingga beberapa kegiatan terlaksana namun hasilnya belum maksimal.

Dari hambatan yang ditemui tersebut, maka beberapa program kerja yang telah direncanakan dan yang telah disusun, seluruh kegiatan terlaksana namun hasilnya belum memuaskan.

D. Pelaksanaan Program Kerja

Sebelum kami mengemukakan secara rinci kegiatan yang di laksanakan selama kuliah kerja nyata, disini kami kemukakan terlebih dahulu situasi pelaksanaan kegiatan secara umum, yang telah kami temui selama bersama-sama dengan masyarakat lokasi kuliah kerja nyata di Desa Srikaton, merealisasikan dari seluruh kegiatan yang direncanakan.

Pelaksanaan kuliah kerja nyata di Desa Srikaton, sungguh sangat berkesan, karena mereka sangat kompak merealisasikan segala kegiatan yang telah kami programkan sebelumnya, seperti pengajian anak-anak, perlombaan untuk anak-anak dan pengajian untuk ibu-ibu. Dalam pelaksanaan hari besar Islam Nuzulul Al-Quran dari masyarakat kompak untuk menghadiri acara tersebut di masjid. Mereka sangat antusias dalam hal tersebut. Dan pada saat gotong royong masyarakat desa bekerja sama dengan baik terhadap anak KKN UINFAS sehingga segala pekerjaan cepat untuk di selesaikan.

Dalam kegiatan Kuliah Kerja Nyata (KKN) di Desa Srikaton selama kurang lebih 1,5 bulan kami telah melaksanakan segala program kerja sesuai dengan apa yang telah kami programkan pada bab terdahulu.

Adapun program yang telah kami laksanakan adalah sebagai berikut

1. Kegiatan keagamaan

Dalam hal ini terdapat dua kategori, yaitu:

- a. Kegiatan keagamaan yang meliputi, Pengajian Ibu-ibu .
- b. Mengembangkan syiar dakwah yang meliputi pengajian Umum, Khutbah Jum'at, PHBI dan lain sebagainya.

2. Membantu memperbaiki sarana dan prasarana peribadatan.

Dalam program ini jenis kegiatan yang direncanakan antara lain: Membantu memperbaiki sarana dan prasarana Masjid seperti, Kebersihan lingkungan Masjid dan lain-lain.

Adapun bidang garapan yang kami laksanakan dalam langkah penyelesaian dan program aksi, kami bagi menjadi 2 (dua) bidang garapan, yaitu: garapan pokok dan bidang garapan penunjang. Dengan rincian sebagai berikut:

a. Pelaksanaan program aksi

Pelaksanaan program aksi kerja yang telah disusun dengan jadwal kerja yang telah dirancang, dalam hal ini kegiatan yang telah dilaksanakan sebagai berikut:

1. PHBI

Kegiatan yang dilakukan adalah:

- a. Bekerja sama dengan Guru Ngaji, Imam Masjid Silaturahmi dan RISMA mengadakan perlombaan anak-anak dalam rangka merayakan dan Nuzulul Qur'an. Jenis perlombaan diantaranya, adzan, menghafal ayat-ayat pendek, lomba mewarnai dan busana muslim.

2. Melaksanakan syiar Islam yang meliputi:

- a. Pengajian umum yang dilaksanakan di Masjid.
 - b. Mengisi khutbah Jum'at di Masjid.
3. Kerja Bakti
- Kegiatan yang dilakukan adalah:
- Mengadakan kebersihan masjid setiap sebelum berbuka puasa dan sholat jumat. Dan membersihkan TPU sebelum masuk bulan suci Ramadhan
4. Membantu Kegiatan Masyarakat
- Kegiatan yang dilakukan adalah:
- a. Mengunjungi rumah-rumah penduduk dalam rangka memperkuat tali silaturahmi.
5. Menghidupkan suasana islami di masjid
- a. Mengadakan musyawarah ke pengurus masjid.
 - b. Menghidupkan masjid dengan kegiatan seperti tadarus, buka puasa bersama di masjid, khutbah dan peringatan nuzul qur'an.

D. Evaluasi Hasil Program Kerja

1. Presentase ketercapaian program kerja

Untuk presentase ketercapaian program kerja kami mengakumulasikan sekitar 99% program kerja berjalan dan berhasil, sedangkan yang 1% tersisa itu sudah berjalan.

a. Evaluasi kualitas ketercapaian

Dalam mengevaluasi kualitas ketercapaian program kerja KKN di Desa Srikaton, kelompok 93 biasanya berkonsultasi kepada kepala desa, tokoh masyarakat, pengurus masjid, risma, karang taruna dan masyarakat sekitar.

b. Beberapa kegiatan yang menarik dilanjutkan

Selama menjalankan program KKN di Desa Sidodadi ada beberapa program yang menarik untuk dilanjutkan seperti halnya kegiatan pengajian rutin sabtu-minggu ibu-ibu dan bapak-bapak, gotong royong jum'at bersih, mengajar di masjid, madrasah, sekretariat knn 93, pada anak-anak mengajarkan mengaji serta

memahami tajwid yang baik dan benar selain itu memberikan pelajaran tambahan seperti hafalan doa sehari-hari serta memberikan wawasan keislaman. Sehingga dapat menciptakan generasi islami di kalangan anak-anak hingga mereka beranjak dewasa.

E. Rekomendasi

Dengan berakhirnya pelaksanaan kegiatan KKN di Desa Tanjung Alam, apabila melihat kesimpulan yang ada kami merekomendasikan kepada:

1. Panitia pelaksanaan KKN

Panitia pelaksanaan KKN UINFAS Bengkulu agar dalam pelaksanaan KKN tahun mendatang lebih maksimal, maka untuk lokasi KKN disesuaikan dengan peserta KKN yang terdekat karena sebagian peserta ada yang jauh tempat tinggalnya dengan lokasi KKN, sehingga dapat menghambat pelaksanaan program KKN.

2. Pemerintah Daerah

Kepada pemerintah daerah diharapkan memberi kemudahan dalam pelaksanaan program KKN melalui pengajuan-pengajuan proposal tidak terlalu biroaktif.



KULIAH KERJA NYATA (KKN)
UNIVERSITAS ISLAM NEGERI FATMAWATI SUKARNO
(UINFAS) BENGKULU ANGKATAN I TAHUN 2022
Desa Srikaton, Kecamatan Pondok

BAB VI
PENUTUP

A. Kesimpulan

Setelah kami melaksanakan kuliah kerja nyata di Desa Srikaton Kecamatan Pondok Kelapa Kabupaten Bengkulu Tengah selama satu bulan program yang telah kami laksanakan adalah sebagai berikut :

1. Mengajar TPQ
2. Mengajar Pesantren Kilat
3. Pengajian
4. Khutbah Jumat
5. Bakti sosial :
 - a. Kebersihan makam
 - b. Kebersihan masjid
 - c. Kegiatan Posyandu
6. Nuzulul Quran
7. Tadarus Al-Quran
8. Pelaksanaan buka bersama

B. Saran

Saran kami kepada segenap lapisan masyarakat agar lebih memperhatikan pentingnya pemahaman dan pengamalan ajaran agama. Kepada orang tua atau anak-anak dan remaja hendaklah lebih memperhatikan pendidikan bagi anak-anaknya baik pendidikan umum maupun pendidikan agama. Kepada masyarakat khususnya Desa Srikaton diharapkan untuk dapat melanjutkan kegiatan-kegiatan positif yang selama ini telah dilaksanakan.

Kepada seluruh anggota kelompok KKN semoga kekompakkan yang kita jalani selama KKN berlanjut sampai kapan pun.

DAFTAR PUSAKA

- Buku Panduan KKN*
- Buku Monografi Desa*

LAMPIRAN-LAMPIRAN

STRUKTUR KERJA KULIAH KERJA NYATA (KKN) UINFAS BENGKULU ANGKATAN I 2022

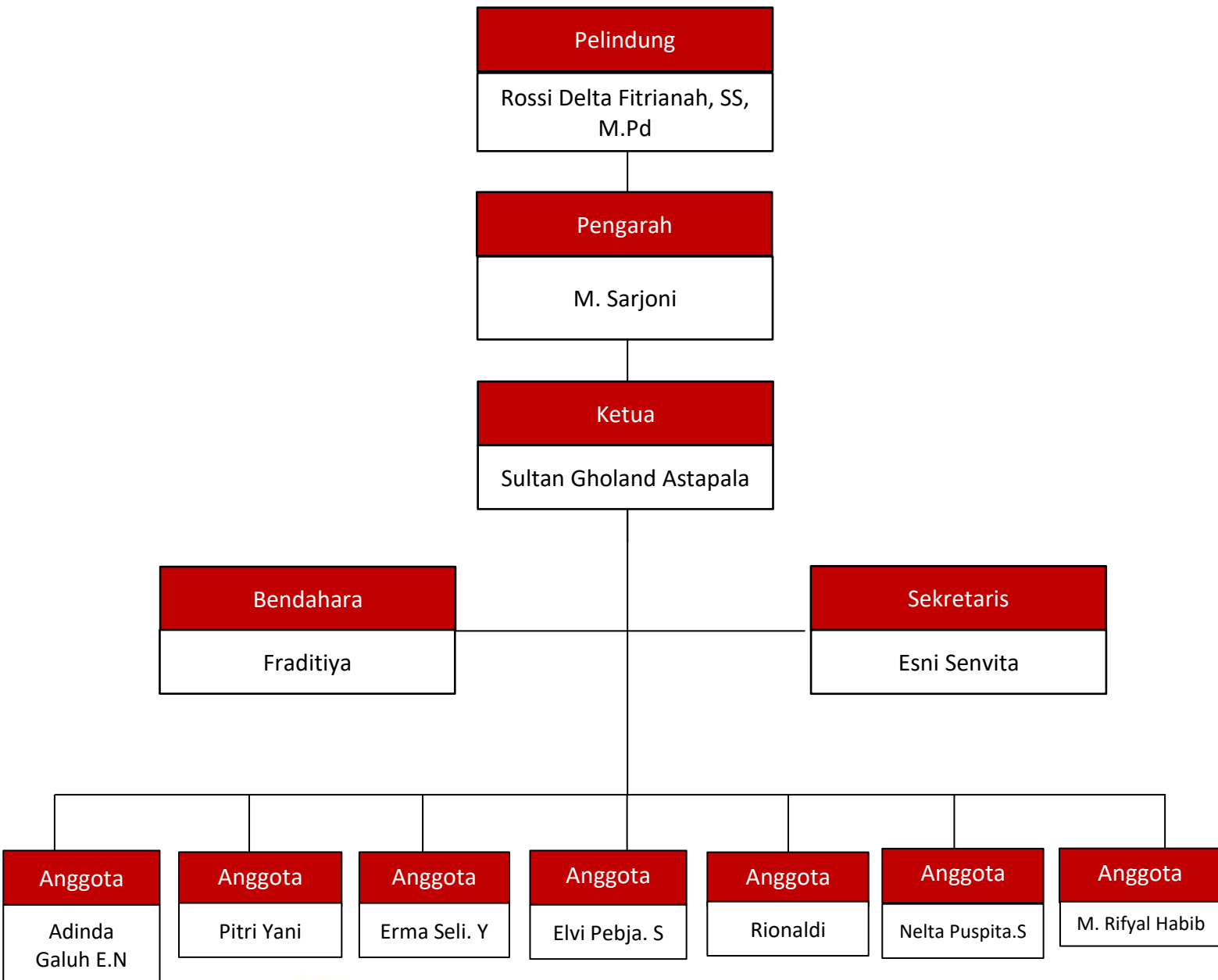

Dosen Pembimbing Lapangan

Rossi Delta Fitriyah, SS, M.Pd

NIP. 198107272007102004

Ketua Kelompok

Sultan Gholand Astapala

STRUKTUR KERJA KULIAH KERJA NYATA (KKN) UINFAS BENGKULU ANGKATAN I 2022

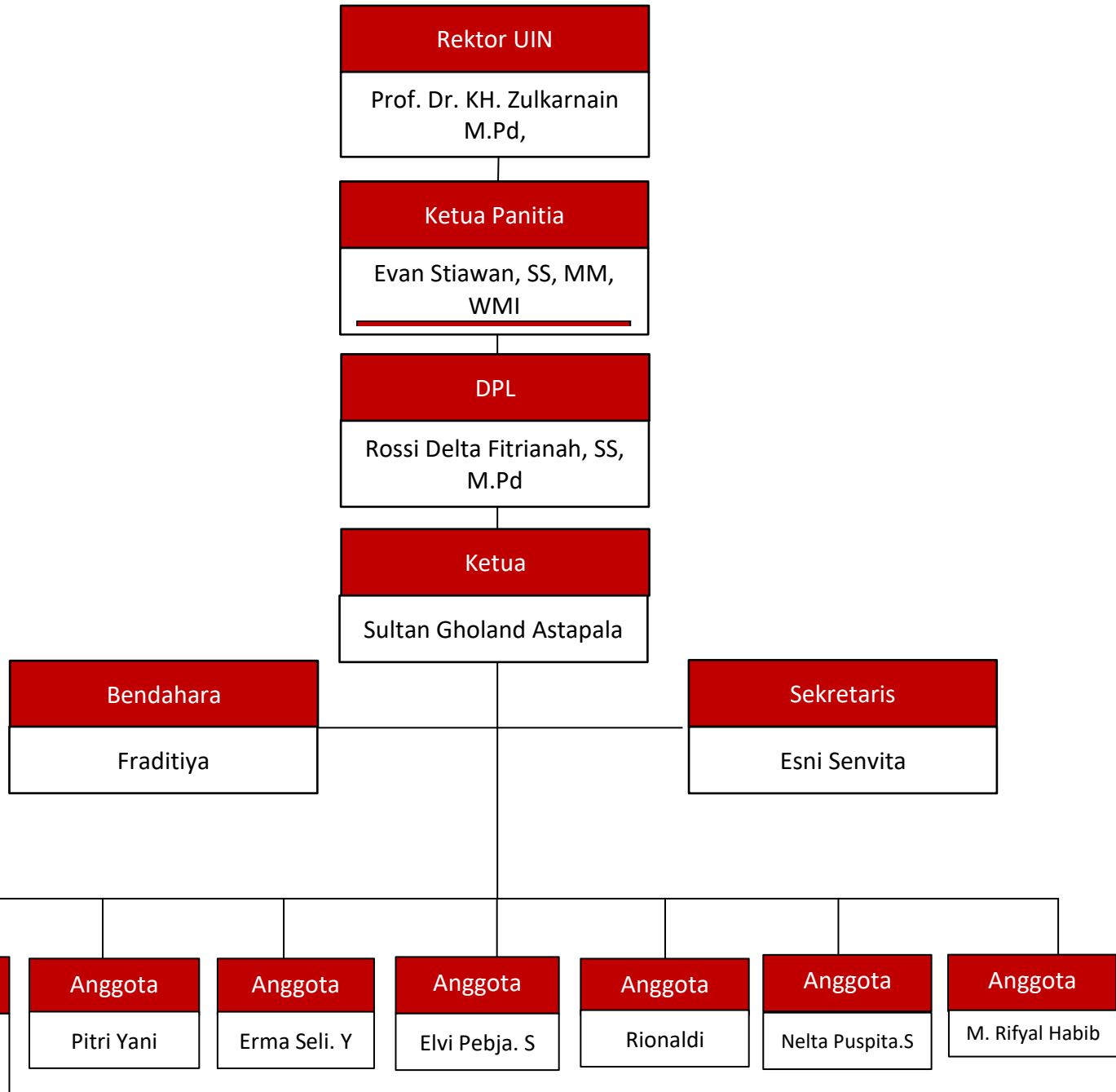

Dosen Pembimbing Lapangan

Rossi Delta Fitriannah, SS, M.Pd

NIP. 198107272007102004

Ketua Kelompok

Sultan Gholand Astapala

DATA KELOMPOK

Nama : Esni Senvita
NIM : 1911230018
Prodi : Tadris Bahasa Inggris
TTL : Serambi Gunung, 9 April 2002
Alamat : Jl. Raden Fatah, RT. 11/ RW 2, Pagar Dewa, Selebar
No. HP : 085788303115



Nama : Pitri Yani
NIM : 1911140179
Prodi : Perbankan Syariah
TTL : Tedunan, 14 April 2002
Alamat : Perumahan Puri Lestari
No. HP : 082372163670



Nama : Elvi Pebja Santri
NIM : 1911240115
Prodi : Pendidikan Guru Madrasah Ibtidaiyah
TTL : Penyandingan, 21 Februari 2001
Alamat : Jl. Hibrida 3
No. HP : 085764461110



Nama : Erma Seli Yeni
NIM : 1911240251
Prodi : Pendidikan Guru Madrasah Ibtidaiyah
TTL : Karang Anyar, 27 Februari 2001
Alamat : Jl. Hibbrida 10, Padat Karya 27
No. HP : 085896905200



Nama : Nelta Puspita Sari
NIM : 1911230092
Prodi : Tadris Bahasa Inggris
TTL : Tanah Abang, 15 Juni 2001
Alamat : Prum Padang Kemiling
No. HP : 081279557832



Nama : Fraditiya
NIM : 1911320026
Prodi : Bimbingan dan Konseling Islam
TTL : Pendopo, 8 Oktober 2000
Alamat : Jalan Pagar Dewa
No. HP : 0853776300849



Nama : Adinda Galuh Efrian Ningrum. S
NIM : 1911250043
Prodi : Pendidikan Islam Anak Usia Dini
TTL : Karya Bakti, 1 Juli 2001
Alamat : Kel. Sukarami, Selear
No. HP : 082269101073



Nama : Sultan Gholand Astapala
NIM : 1911420018
Prodi : Ilmu Al Quran dan Tafsir
TTL : Bengkulu, 28 Oktober 1999
Alamat : Jl. Re. Martadinata 1 RT 26 RW 05
No. HP : 089624808058



Nama : Rionaldi
NIM : 1911150064
Prodi : Hukum Tata Negara
TTL : Ujung Padang, 4 April 2003
Alamat : Jl. Raden Fatah
No. HP : 085788432516



Nama : M. Rifyal Habib
NIM : 1911310045
Prodi : Komunikasi Penyiaran Islam
TTL : Bengkulu, 13 Maret 2001
Alamat : Jl. Kalimantan 2 No. 26 Kp. Kelawi
No. HP : 089627507059



DOKUMENTASI



FOTO: PENYERAHAN MAHASISWA KKN KELOMPOK 93 BERSAMA SEKDES



FOTO: GOTONG ROYONG BERSAMA DI DESA SRIKATON



FOTO: ANGGOTA KKN 93 UINFAS BENGKULU DI BALAI DESA SRIKATON





FOTO: MENGUNJUNGI WARGA DESA YANG SEDANG SAKIT



FOTO: TADARUS AL-QUR`AN BERSAMA RISMA DAN ANAK ANAK



FOTO: BERKENALAN ANGGOTA KKN KELOMPOK 93 DENGAN IBU IBU LANSIA DESA SRIKATON



FOTO: SILATURAHMI BERSAMA KEPALA SEKOLAH DAN GURU SDN 37 DESA SRIKATON



FOTO: SILATURAHMI BERSAMA PERANGKAT DESA SRIKATON DAN PEMAPARAN PROGRAM KERJA



FOTO: KEGIATAN BERSAMA IBU IBU SALIMAH CABANG BENGKULU
TENGAH DI MASJID NURUL HUDA DESA SRIKATON



FOTO: BUKA PUASA BERSAMA PERANGKAT DESA DAN RISMA DESA SRIKATON



FOTO: KEGIATAN POSYANDU BALITA YANG DIADAKAN 1 BULAN SEKALI DI BALAI DESA SRIKATON



FOTO: ACARA PERINGATAN MALAM NUZUL QUR'AN DI MASJID NURUL HUDA DESA SRIKATON



FOTO: PESANTREN KILAT BERSAMA SISWA DAN SISWI SDN 37 DESA SRIKATON



FOTO: ACARA GEBYAR RAMADHAN 2022 DI DESA SEIKATON



FOTO: BERSAMA GURU DAN KEPALA SEKOLAH SELEPAS ACARA NUZUL QUR`AN / PESANTREN KILAT DI SDN 37 DESA SRIKATON



FOTO: BUKA PUASA BERSAMA PERANGKAT DESA DAN KADUN I SERTA PEMBAGIAN HADIAH LOMBA DI MUSHOLLAH AS-SAKINAH, DUSUN I DESA SRIKATON



FOTO: PEMBAGIAN HADIAH GEBYAR RAMADHAN DI BALAI DESA SRIKATON



FOTO: PEMBAGIAN TAKJIL YANG DILAKUKAN OLEH IBU IBU PENGAJIAN MASJID NURUL HUDA DESA SRIKATON





FOTO: MONITORING BERSAMA DOSEN PEMBIMBING LAPANGAN



FOTO: PENARIKAN MAHASISWA KKN 93 UINFAS DESA SRIKATON



FOTO: PENANAMAN BIBIT KELAPA DI DESA SRIKATON



FOTO: MALAM PERPISAHAN BERSAMA PERANGKAT DESA DAN WARGA