

**LAPORAN HASIL KEGIATAN KULIAH KERJA NYATA  
ANGKATAN 1 TAHUN 2022**

**Kelompok : 53**  
**Desa/kelurahan : Lubuk Sini**  
**Kecamatan : Taba Penanjung**  
**Kabupaten : Bengkulu Tengah**



**Disusun Untuk Melengkapi Laporan Kegiatan  
Kuliah Kerja Nyata Angkatan 1 Tahun 2022**

**LEMBAGA PENELITIAN  
DAN PENGABDIAN KEPADA MASYRAKAT  
UNIVERSITAS ISLAM NEGERI FATMAWATI SUKARNO  
(UINFAS) BENGKULU  
TAHUN 2022**

## DATA ANGGOTA KELOMPOK

1. Nama Mahasiswa : Yovi Satrio Wibowo  
Fakultas : Syariah
2. Nama Mahasiswa : Muhammad Musthofa Abdul Karim  
Fakultas : Ekonomi dan Bisnis Islam
3. Nama Mahasiswa : Supra Yepno  
Fakultas : Tarbiyah dan Tadris
4. Nama Mahasiswa : Ruli Marantika  
Fakultas : Ushuluddin Adab dan Dakwah
5. Nama Mahasiswa : Rahayu Selati Putri  
Fakultas : Tarbiyah dan Tadris
6. Nama Mahasiswa : Regina Insi  
Fakultas : Tarbiyah dan Tadris
7. Nama Mahasiswa : Atika Anggraini  
Fakultas : Tarbiyah dan Tadris
8. Nama Mahasiswa : Lola Alberta  
Fakultas : Ushuluddin Adab dan Dakwah
9. Nama Mahasiswa : Eti Fakhriza  
Fakultas : Ushuluddin Adab dan Dakwah
10. Nama Mahasiswa : Resti Sukmiati  
Fakultas : Tarbiyah dan Tadris
11. Nama Mahasiswa : Lili Sumarni  
Fakultas : Tarbiyah dan Tadris



**KULIAH KERJA NYATA PROGRAM BERBASIS MASJID  
UNIVERSITAS ISLAM NEGERI FATMAWATI SUKARNO  
BENGKULU KELOMPOK 53**

*Sekretariat : Desa Lubuk Sini, Kecamatan Taba Penanjung,  
Kabupaten Bengkulu Tengah. Kode Pos : 38386*

---

**PENGESAHAN**

Pada Mei 2022 setelah dilakukan konfirmasi program kerja kelompok dan pelaporan kegiatan secara periodik, laporan ini dinyatakan sah dan dapat diterima untuk memenuhi persyaratan perkuliahan intrakurikuler.

Bengkulu , Mei 2022

Dosen Pembimbing Lapangan,

Nonie Afrianty, ME

NIP : 199304242018012002



**KULIAH KERJA NYATA PROGRAM BERBASIS MASJID  
UNIVERSITAS ISLAM NEGERI FATMAWATI SUKARNO  
BENGKULU KELOMPOK 53**

*Sekretariat : Desa Lubuk Sini, Kecamatan Taba Penanjung,  
Kabupaten Bengkulu Tengah, Kode Pos : 38386*

**SURAT KETERANGAN**

**NO: 001/KKN/K53/UINFAS-BKL/I/2022**

Assalamu'alykum Warahmatullahi Wabarokatuh,

Sesuai dengan ketentuan yang telah ditetapkan Lembaga Pelatihan dan Pengabdian Masyarakat (LPPM) UINFAS Bengkulu, maka kami lampirkan laporan kelompok ini di Desa Lubuk Sini, Kecamatan Taba Penanjung, Kabupaten Bengkulu Tengah, mengenai kegiatan yang kami laksanakan di lokasi KKN baik kegiatan unggulan, pokok, maupun kegiatan penunjang. Demikianlah surat laporan ini kami buat dengan sebenar-benarnya dan dapat dipertanggung jawabkan.

Wassalamu'alykum Warahmatullahi Wabarokatuh

Desa Lubuk Sini, Mei 2022

Mengetahui

Kepala Desa



Hendra Kaswandi

Ketua Kelompok

Yopi Saterio Wibowo

Dosen Pembimbing Lapangan (DPL)

Nonie Afriyanti, ME

NIP : 1993042420180120002

## KATA PENGANTAR

Puji syukur kami panjatkan kehadirat Allah SWT yang telah memberikan rahmat serta karunia-Nya sehingga penulis dapat menyelesaikan laporan KKN angkatan 1 ini dengan tepat waktu. Laporan ini disusun sebagai hasil KKN oleh mahasiswa UIN FAS Bengkulu di wilayah Dusun III Desa Lubuk Sini Kecamatan Taba Penanjung pada bulan April sampai awal Mei tahun 2022. Sholawat dan salam tercurah kepada Nabi Muhammad SAW. Adapun dalam penyusunan karya tulis ini penulis mendapat bantuan dari berbagai pihak diantaranya sebagai berikut :

1. Bapak Evan Setiawan,SE, MM selaku Ketua Panitia kuliah kerja nyata (KKN) angkatan 1 tahun 2022,
2. Ibu Nonie Arfiyanti, ME selaku Dosen Pendamping Lapangan kelompok 53 dalam Kuliah Kerja Nyata (KKN) di Desa Lubuk Sini,
3. Bapak Hendra Kaswandi selaku Kepala Desa Lubuk Sini Kecamatan Taba Penanjung,
4. Bapak Isran Efendi selaku Kepala Dusun III Desa Lubuk Sini,
5. Warga Dusun III Desa Lubuk Sini dari berbagai kalangan usia, dan
6. Rekan-rekan anggota kelompok 53 yang telah bersama-sama mensukseskan KKN di Dusun III Desa Lubuk Sini dari awal hingga akhir.

Penulis menyadari dalam penyusunan laporan KKN angkatan 1 tahun 2022 ini terdapat banyak kekurangan. Oleh karena itu, penulis mengharapkan kritik dan saran yang membangun demi kesempurnaan karya-karya yang akan datang. Penulis berharap laporan ini dapat bermanfaat bagi penulis maupun pembaca sebagaimana yang penulis harapkan.

Bengkulu, Mei 2022

Penulis

## DAFTAR ISI

<b>HALAMAN JUDUL</b>	
<b>DATA ANGGOTA KELOMPOK .....</b>	<b>ii</b>
<b>LEMBAR PENGESAHAN .....</b>	<b>iii</b>
<b>LEMBAR SURAT KETERANGAN .....</b>	<b>iv</b>
<b>KATA PENGANTAR.....</b>	<b>v</b>
<b>DAFTAR ISI .....</b>	<b>vi</b>
<b>DAFTAR TABEL .....</b>	<b>viii</b>
<b>DAFTAR GAMBAR .....</b>	<b>ix</b>
<b>DAFTAR LAMPIRAN .....</b>	<b>x</b>
<b>BAB I PENDAHULUAN</b>	
1.1 Analisis Situasi .....	1
1.2 Perumusan Masalah .....	2
1.3 Tujuan dan Manfaat .....	2
1.4 Sasaran .....	4
1.5 Metode yang digunakan .....	5
<b>BAB II GAMBARAN UMUM DESA LOKASI KKN</b>	
2.1 Letak Geografis .....	6
2.2 Profil Desa .....	6
2.3 Keadaan Penduduk .....	7
2.4 Keadaan Sosial Pendidikan .....	9
2.5 Keadaan Kehidupan Keagamaan Islam .....	10
<b>BAB III PROGRAM KERJA</b>	
3.1 Program Kerja KKN .....	11

3.2 Faktor Pendukung dan Penghambat Program .....	12
3.3 Pelaksanaan Program Kerja.....	14
3.4 Evaluasi Hasil Program Kerja .....	17
3.5 Rekomendasi	

#### **BAB IV SIMPULAN DAN SARAN**

4.1 Simpulan .....	20
4.2 Saran.....	20

#### **DAFTAR PUSTAKA**

#### **LAMPIRAN**

## DAFTAR TABEL

Tabel 2.1 Jumlah Penduduk Berdasarkan Jenis Kelamin.....	8
Tabel 2.2 Jumlah Penduduk Berdasarkan Usia.....	8
Tabel 2.3 Jumlah Penduduk Berdasarkan Pendidikan.....	9
Tabel 2.4 Jumlah Penduduk Berdasarkan Agama.....	9
Tabel 2.5 Jumlah Lembaga Pendidikan.....	9
Tabel 2.6 Jumlah Anak Yang Masih Sekolah.....	9
Tabel 2.7 Jumlah Anak Sedang Kuliah.....	9
Tabel 2.8 Jumlah Masjid Dan Mushala.....	10
Tabel 2.9 PHBI Dan Majelis Taklim.....	10
Tabel 3.1 Pelaksanaan Program Kerja Unggulan.....	15
Tabel 3.2 Pelaksanaan Program Kerja Pokok.....	16
Tabel 3.3 Pelaksaan Program Kerja Tunjangan.....	17
Tabel 3.4 Presentase Ketercapaian Program Kerja.....	18



## **DAFTAR GAMBAR**

- Gambar Penyerahan mahasiswa/i KKN
- Gambar Kebersihan Masjid Nurul Huda
- Gambar Silaturahmi Bersama warga desa Lubuk Sini
- Gambar Sholat Taraweh dan Tadarusan
- Gambar Mengajar Ngaji
- Gambar Khutbah Jum'at
- Gambar Membagikan Jadwal Sholat/Imsyak
- Gambar Buka Puasa Bersama Pemuda/i Lubuk Sini
- Gambar Monitoring Bersama DPL
- Gambar Kunjungan Ke Sekretariat 54
- Gambar Membantu Pembagian BLT
- Gambar Berbagi Takjil
- Gambar Nuzul Qur'an
- Gambar Pembagian Hadiah Perlombaan Nuzulul Qur'an
- Gambar Pemasangan Spanduk Masjid
- Gambar Kebersihan TPU
- Gambar Pelaksanaan Zakat
- Gambar Shalat Idul Fitri 1443 H
- Gambar Lebaran ke Rumah Kepala Desa
- Gambar Mentoring DPL Sekaligus Penarikan
- Gambar Perpisahan Dengan Warga Desa Lubuk Sini

# **BAB I**

## **PENDAHULUAN**

### **1.1 Analisi Situasi**

Ada empat pembagian Kuliah Kerja Nyata (KKN) Universitas Islam Negeri (UIN) angkatan I tahun 2022, salah satunya adalah KKN reguler berbasis masjid. Di mana KKN tersebut merupakan bentuk dari Operasional Tri Dharma Perguruan Tinggi yaitu dengan cara menempatkan Mahasiswa dalam masyarakat pedesaan yang diharapkan dapat mendistribusikan sumber daya dengan memanfaatkan potensi yang ada di dalam masyarakat sendiri. Selain itu juga dapat menjadi motivator yang mengarahkan serta menggerakkan potensi yang dimiliki untuk mendapatkan manfaat yang sebesar-besarnya bagi kemakmuran di wilayah pedesaan.

Ditinjau dari kondisi kerja menjadi sasaran Mahasiswa KKN Universitas Islam Negeri (UIN) Angkatan I tahun 2022, yang dirasakan masih perlunya mendapatkan perhatian di dalam rangka mempercepat terwujudnya kemajuan dan perkembangan masyarakat serta semua aktifitas yang berlangsung dapat berjalan secara cepat dan berkesinambungan. Bertitik tolak dari keadaan demikian, maka keberadaan Mahasiswa sebagai motivator dalam rangka kemajuan dan perkembangan di pedesaan serta sebagai komunikator antara ketiga unsur yaitu perguruan tinggi, masyarakat, dan aparat pemerintah.

Salah satu daerah yang terpilih dalam rangka program Kuliah Kerja Nyata (KKN) UIN Bengkulu angkatan I tahun 2022 adalah Desa Lubuk Sini, Kecamatan Taba Penanjung, Kabupaten Bengkulu Tengah. Dengan waktu pelaksanaan dari tanggal 31 Maret – 6 Mei 2022. Oleh karena itu, berikut ini merupakan bentuk laporan tertulis dari Mahasiswa Kuliah Kerja Nyata (KKN) UIN Bengkulu angkatan I tahun 2022 di Desa Lubuk Sini Kecamatan Taba Penanjung Kabupaten Bengkulu Tengah.

## **1.2 Perumusan Masalah**

Dari metode yang penyusun gunakan dan lakukan, maka didapatkan beberapa masalah yang ada di lokasi Kuliah Kerja Nyata (KKN) angkatan I tahun 2022 yaitu Desa Lubuk Sini. Adapun rumusan masalahnya adalah sebagai berikut:

1. Bagaimana cara meramaikan jamaah di masjid?
2. Bagaimana cara meningkatkan keilmuan remaja di desa tersebut melalui kegiatan Mentoring yang belum ada ?
3. Bagaimana cara agar lingkungan masjid dan pemakaman lebih bersih dan terjaga?
4. Bagaimana cara mengetahui dan meningkatkan potensi anak-anak di desa tersebut?
5. Bagaimana cara memeriahkan acara nuzulul qur'an di desa Lubuk Sini?
6. Bagaimana cara mengisi kegiatan pada bulan ramadhan?
7. Bagaimana cara meningkatkan silaturahmi di desa tersebut saat hari raya Idul Fitri ?

## **1.2 Tujuan dan Manfaat**

### **a. Tujuan**

#### **1. Tujuan Umum**

Adapun tujuan umum yang diharapkan dari pelaksanaan Kuliah Kerja Nyata (KKN) Universitas Islam Negri (UIN) Bengkulu angkatan I adalah:

- a) Mempersiapkan calon sarjana yang lebih menghayati dan memahami kompleksitas permasalahan yang dihadapi masyarakat dan memperluas wawasan pemikiran serta belajar menanggulangi permasalahan secara praktis dan terpadu.
- b) Mengembangkan pengetahuan agama, sikap dan keterampilan mahasiswa melalui penerapan ilmu agama Islam, teknologi dan seni yang bernapaskan Islam secara langsung di masyarakat serta melatih mahasiswa ikut kerja antar bidang secara terpadu.

c) Meletakkan agama Islam sebagai pendorong dan penggerak kegiatan masyarakat sehingga tersosialisasi nilai-nilai agama dalam seluruh aspek kehidupan masyarakat.

2. Tujuan Khusus

a) Memperoleh umpan balik dan masukan untuk bahan penyempurnaan sistem pendidikan Perguruan Tinggi (UIN Bengkulu) yang serasi dengan kebutuhan masyarakat ke arah pembangunan Nasional.

b) Membantu pemerintah dalam mempercepat proses pembangunan masyarakat yang berkelanjutan dalam berbagai bidang sosial keagamaan.

c) Mempercepat hubungan dan mensinergikan program-program UIN Bengkulu dengan pemerintah dan masyarakat guna mendapatkan dukungan moral maupun materil bagi eksistensi dan pengembangan UIN Bengkulu ke depan.

b. Manfaat

1. Bagi masyarakat

a) Bagi masyarakat memperoleh bantuan tenaga pikiran untuk meningkatkan pengetahuan, sehingga dapat menumbuhkan potensi sumber daya dan dapat berkembang secara mandiri.

b) Terbentuknya kemampuan dan partisipasi masyarakat dalam pembangunan, khususnya pembangunan dalam bidang keagamaan.

2. Bagi Pemerintah

a) Membantu mempercepat proses pembangunan yang dilaksanakan oleh Pemerintah antara lain dalam meningkatkan kualitas Sumber Daya Manusia (SDM).

b) Membuka akses kemitraan dan komunikasi timbal balik antara Perguruan Tinggi dengan Pemerintah.

3. Bagi Mahasiswa dan Mahasiswi

a) Mendewasakan cara berfikir, bersikap dan bertindak serta meningkatkan daya penalaran mahasiswa dalam melakukan

pengkajian, perumusan, dan pemecahan masalah secara praktis dan terpadu.

- b) Melatih membiasakan mahasiswa menghadapi dan menyelesaikan masalah melalui kerja sama antara bidang keahlian.
- c) Mendalami penghayatan dan pengetahuan mahasiswa terhadap berbagai masalah dalam masyarakat yang sedang melaksanakan pembangunan khususnya dalam bidang keagamaan.

#### 4. Bagi Perguruan Tinggi

- a) Mendapatkan masukan bagi penyelenggaraan pendidikan/ pengajaran/ penelitian dan pengabdian kepada masyarakat. Mendapat partipasi dan peran UIN Bengkulu dengan Pemerintah Daerah, Perguruan Tinggi, dan instansi lain

### 1.3 Sasaran

Sasaran Kuliah Kerja Nyata (KKN) UIN Bengkulu mempunyai 4 (empat) yaitu Masyarakat, Pemerintah, Mahasiswa, dan Perguruan Tinggi.

#### 1. Bagi masyarakat

- a) Bagi masyarakat memperoleh bantuan tenaga pikiran untuk meningkatkan pengetahuan, sehingga dapat menumbuhkan potensi sumber daya dan dapat berkembang secara mandiri.
- b) Terbentuknya kemampuan dan partisipasi masyarakat dalam pembangunan, khususnya pembangunan dalam bidang keagamaan.

#### 2. Bagi Pemerintah

- a) Membantu mempercepat proses pembangunan yang dilaksanakan oleh Pemerintah antara lain dalam meningkatkan kualitas Sumber Daya Manusia (SDM).
- b) Membuka akses kemitraan dan komunikasi timbal balik antara Perguruan Tinggi dengan Pemerintah.

#### 3. Bagi Mahasiswa

- a) Mendewasakan cara berfikir, bersikap dan bertindak serta meningkatkan daya penalaran mahasiswa dalam melakukan

pengkajian, perumusan, dan pemecahan masalah secara praktis dan terpadu.

- b) Melatih membiasakan mahasiswa menghadapi dan menyelesaikan masalah melalui kerja sama antara bidang keahlian.
- c) Mendalami penghayatan dan pengetahuan mahasiswa terhadap berbagai masalah dalam masyarakat yang sedang melaksanakan pembangunan khususnya dalam bidang keagamaan.

#### 4. Bagi Perguruan Tinggi

- a) Mendapatkan masukan bagi penyelenggaraan pendidikan/ pengajaran/ penelitian dan pengabdian kepada masyarakat.
- b) Mendapat partipasi dan peran UIN Bengkulu dengan Pemerintah Daerah, Perguruan Tinggi, dan instansi lain.

### **1.4 Metode Yang Digunakan**

Untuk mencapai tujuan yang diharapkan, maka dalam pelaksanaan Kuliah Kerja Nyata (KKN) UIN Bengkulu angkatan I tahun 2022 di Desa Lubuk Sini, Kecamatan Taba Penanjung, Kabupaten Bengkulu Tengah yang dilakukan dengan pendekatan metode observasi (observasi partisipasi dan non partisipasi) dan wawancara kemudian analisis SWOT. Rincian metode tersebut akan dijelaskan pada bab III dalam laporan ini.

## **BAB II**

### **GAMBARAN UMUM DESA LOKASI KKN**

#### **2.1 Letak Geografis**

Desa Lubuk Sini merupakan salah satu desa di Kecamatan Taba Penanjung Provinsi Bengkulu Tengah. Desa Lubuk Sini memiliki luas (.....) Ha yang meliputi lahan pertanian  $\pm 50$  ha dan sisanya digunakan untuk pemukiman penduduk dan pembangunan sarana umum dan lain-lain. Batas wilayah Desa Lubuk Sini adalah sebagai berikut :

#### **2.2 Profil Desa**

Profil Desa Lubuk Sini, Kecamatan Taba Penanjung, Kabupaten Bengkulu Tengah, Tahun 2022 :

- PETA LOKASI DESA LUBUK SINI



**a. Perangkat Desa**

Kepala Desa	: Hendra Kaswandi
Sekretaris Desa	: Dodi
Kepala Urusan Pemerintahan	: Irwantori
Kepala Urusan Perencanaan	: Endang Agustina, S.Pd
Kepala Urusan Tata Usaha	: Reno Asnawi
Kepala Dusun	: 3 Orang

**b. Lembaga Desa**

BPD
Tokoh Adat
Tokoh Agama
Linmas
Karang Taruna

**c. Organisasi Masyarakat**

Majelis taklim	: -
Kelompok Tani	: 1 Kelompok
Kelompok arisan	: 1 Kelompok
Kelompok Pengajian	: 1 Kelompok
Posyandu	: 1 Kelompok

**d. Tenaga Kesehatan**

Bidan Desa	: 1 Orang
Kader Kesehatan	: 8 Orang

**e. Badan Usaha**

Koperasi	:1
----------	----

**2.3 Keadaan Penduduk**

1. Jumlah penduduk keseluruhan : 380 KK
2. Jumlah penduduk berdasarkan jenis kelamin

Jumlah	Jenis Kelamin	
	700 Laki-laki	450 Perempuan



**Tabel 2.1 Jumlah Penduduk Berdasarkan Jenis Kelamin**  
 3. Jumlah penduduk berdasarkan usia

Usia (Tahun)	Jumlah (jiwa)
0-14	Jiwa
15-19	Jiwa
20-49	Jiwa
50-64	Jiwa
65+	Jiwa

**Tabel 2.2 Jumlah Penduduk Berdasarkan Usia**

Jadi jumlah penduduk di desa Lubuk Sini kec. Taba Penanjung sejumlah (1150) jiwa.

4. Jumlah penduduk berdasarkan pendidikan

No	Tingkat pendidikan	Jumlah (jiwa)
1	Sedang sekolah MI/SD	Jiwa
2	Tamat MI/SD	Jiwa
3	Tidak Tamat MI/SD	Jiwa
4	Sedang Sekolah SMP/MTS	Jiwa
5	Tamat SMP/MTS	Jiwa
6	Tidak Tamat SMP/MTS	Jiwa
7	Sedang Sekolah SMA/MA	Jiwa

8	Tamat SMA/MA	Jiwa
9	Tidak tamat SMA/MA	Jiwa
10	Kuliah	Jiwa
11	Sarjana	Jiwa

**Tabel 2.3 Jumlah penduduk berdasarkan pendidikan**

5. Jumlah penduduk berdasarkan agama

Agama	Jumlah
Islam	1150
Kristen	-
Katholik	-
Hindu	-
Budha	-
Jumlah	1150

**Tabel 2.4 Jumlah penduduk berdasarkan agama**

**2.4 Keadaan Sosial Pendidikan**

1. Jumlah lembaga pendidikan

Lembaga Pendidikan	Unit
PAUD	
SD	
SMP	
SMA	

**Tabel 2.5 Jumlah Lembaga Pendidikan**

2. Jumlah anak yang masih sekolah

Tingkat Pendidikan	
SD	
SMP	
SMA	

**Tabel 2.6 Jumlah anak yang masih sekolah**

3. Jumlah anak sedang kuliah

Jumlah	.....Jiwa
--------	-----------

**Tabel 2.7 Jumlah anak sedang kuliah**

**2.5 Keadaan Kehidupan Keagamaan Islam**

1. Jumlah masjid dan mushola

Jenis	Jumlah
Masjid	1
Mushola	1

**Tabel 2.8 Jumlah masjid dan mushola**

2. Jumlah jamaah aktif ke masjid : 8 orang
3. Keaktian peribadahan ke masjid : Kurang aktif
4. PHBI dan majelis taklim :-

Hari Raya Idul Fitri	Ada
Hari Raya Idul Adha	Ada
Maulid Nabi	Ada
Isra' Miraj	Ada
Majlis Ta'lim	Tidak ada
TPA	Ada
RISMA	Tidak ada

**Tabel 2.9 PHBI dan majelis taklim**

Adapun kendala-kendala yang dihadapi masyarakat untuk beribadah ke masjid sebagai berikut :

- a. Malas
- b. Kurangnya motivasi beribadah
- c. Kurangnya Tokoh agama di masyarakat
- d. Pekerjaan yang menguras waktu dan keringat

## **BAB III**

### **PROGRAM KERJA**

#### **3.1 Program Kerja KKN**

Berdasarkan hasil observasi dan pendekatan sosial terhadap aparat pemerintahan Desa, tokoh masyarakat, generasi muda, dan warga masyarakat Desa Batu Panco, diperoleh beberapa masalah yang telah diidentifikasi sebagai penetapan masalah program. Hasil identifikasi ini dikelompokkan ke dalam tiga program kegiatan, yaitu program Unggulan, program kegiatan pokok dan program penunjang.

Sebelum kami mengemukakan secara rinci kegiatan yang dilaksanakan selama kuliah kerja nyata, disini kami kemukakan terlebih dahulu situasi pelaksanaan kegiatan secara umum, yang telah kami temui selama bersama-sama dengan masyarakat lokasi kuliah kerja nyata di Desa Batu Panco, merealisasikan dari seluruh kegiatan yang direncanakan.

Pelaksanaan kuliah kerja nyata di Desa Lubuk Sini, Kecamatan Taba Penanjung, Kabupaten Bengkulu Tengah, sungguh sangat berkesan, karena mereka sangat kompak merealisasikan segala kegiatan yang telah kami programkan sebelumnya, seperti mengajar mengaji (TPQ), kebersihan masjid dan TPU, adzan, shalat terawih, tadarus Al-Qur'an, Bagi Takjil, lomba dalam rangka memperingati Nuzulul Qur'an, buka bersama, dan khutbah jum'at. Dalam kegiatan kuliah kerja nyata (KKN) di Desa Lubuk Sini selama kurang lebih 45 hari kami telah melaksanakan segala program kerja sesuai dengan apa yang telah kami programkan pada bab terdahulu.

Adapun program yang telah kami laksanakan adalah sebagai berikut:

- a. Program Unggulan
  - 1) TPQ
  - 2) Bagi takjil
- b. Program Pokok
  - 1) Kebersihan Masjid

- 2) Shalat Terawih
- 3) Tadarus Al-Qur'an
- 4) Khutbah Jum'at
- 5) Adzan
- c. Program Penunjang
  - 1) Kebersihan TPU
  - 2) Peringatan Nuzulul Qur'an
  - 3) Membuat Spanduk Masjid
  - 4) Buka Bersama

### **3.2 Faktor Pendukung dan penghambat Program**

Adapun faktor pendukung dan penghambat program kerja, ialah:

#### **a. Program Unggulan**

##### **1. TPQ (Taman Pendidikan Qu'ran)**

###### **a) Faktor Pendukung:**

- Adanya kemauan anak-anak dalam mengikuti TPQ

###### **b) Faktor Penghambat:**

- Kurangnya fasilitas di masjid seperti Iqra, papan tulis, spidol dll.
- Kurangnya keseriusan anak-anak dalam belajar, dan lebih banyak bermain
- Tidak adanya guru

##### **2. Bagi Takjil**

###### **a) Faktor Pendukung:**

- Adanya kekompakan dalam membagikan takjil

###### **b) Faktor Penghambat:**

- Cuaca yang kurang mendukung

#### **b. Program Pokok**

##### **1. Kebersihan Masjid**

###### **a) Faktor Pendukung:**

- Mudah mendapatkan air
- Kekompakan kelompok

- Masyarakat juga turut membantu dalam kebersihan masjid

b) Faktor Penghambat:

- Kurangnya alat kebersihan di masjid
- Sering terjadi tabrakan jam dengan kegiatan lain

2. Tarawih

a) Faktor Pendukung:

- Adanya kesadaran dari jamaah untuk melaksanakan shalat
- Lokasi masjid yang dekat

b) Faktor Penghambat:

- Ada beberapa dari jamaah yang masih berbicara pada saat kegiatan berlangsung
- Ada beberapa jamaah yang masih terlambat ke masjid
- Kurang luasnya area masjid sehingga banyak jamaah yang tidak kebagian tempat shalat

3. Tadarus Al-Qur'an

a) Faktor Pendukung:

- Kegiatan tadarus sudah lazim dari tahun ke tahun

b) Faktor Penghambat:

- Kurangnya microfon dan masyarakat yang mengikuti tadarus

4. Khutbah Jum'at

a) Faktor Pendukung:

- Khutbah dilakukan dengan tepat waktu dan berjalan lancar

b) Faktor Penghambat:

- Jama'ahnya hanya sedikit

**c. Program Penunjang**

1. Kebersihan TPU

a) Faktor Pendukung:

- Adanya komunikasi yang baik antar kelompok KKN dan desa Lubuk Sini
- Tingginya kepedulian dari masyarakat untuk turut membantu

b) Faktor Penghambat:

- Kurangnya peralatan kebersihan
- 2. Peringatan Nuzulul Qur'an
  - a) Faktor Pendukung
    - Adanya komunikasi baik antar masyarakat dan kelompok KKN untuk meramaikan peringatan Nuzulul Qur'an
  - b) Faktor Penghambat:
    - Kurangnya biaya sehingga penceramah hanya dari anggota KKN saja
- 3. Membuat Spanduk Masjid
  - a) Faktor Pendukung:
    - Adanya Kerjasama Kadun dan Kelompok KKN untuk mendirikan Spanduk di Masjid
  - b) Faktor Penghambat:
    - Waktu penempahan Spanduk sedikit terlambat
- 4. Buka Bersama
  - a) Faktor Pendukung:
    - Adanya kekompakan antar kelompok dan pemuda desa
  - b) Faktor penghambat:
    - Cuaca kurang mendukung

### 3.3 Pelaksanaan Program Kerja

Kelompok : 53

Desa : Lubuk Sini

Kecamatan : Taba Penanjung

Kabupaten : Bengkulu Tengah

#### a. Program Unggulan

NO	Bidang Garapan	Tujuan	Langkah-langkah	Mitra kegiatan	Waktu Realisasi	Persentase ketercapaian
1	TPQ (Taman Pendidikan	Untuk mempermu dah anak	Konsultasi dengan pengurus	Anak – anak dan ibu-ibu	Dilaksana kan setiap hari senin-	(Tercapai) 90%

	Quran)	dalam membaca, menghafal, dan memahami al quran	TPQ, mengumulkan anak-anak membuat jadwal TPQ dan mengajar TPQ		sabtu pukul 16.00 wib	
2	Bagi Takjil	Untuk mempererat tali silaturahmi	Konsultasi dengan Anggota kelompok dan menentukan jadwal	Masyarakat	Dilaksanakan hari Minggu, pukul 16.30 wib	Tercapai 90%

**Tabel 3.1 Pelaksanaan Program Kerja Unggulan**

**b. Program Pokok**

No	Bidang Garapan	Tujuan	Langkah-langkah	Mitra Kegiatan	Waktu Realisasi	Presentasi Ketercapaian
1.	Kebersihan Masjid	Agar terciptanya kenyamanan dalam beribadah	Izin dan konsultasi dengan pengurus masjid melakukan kebersihan setiap hari jumat pagi	Anggota kkn, pengurus masjid dan warga	Dilaksanakan akan seminggu sekali setiap jumat pagi	(Tercapai) 95%
2.	Tarawih	Untuk berpartisipasi dalam	Konsultasi dengan tokoh	Masyarakat dan anggota	Dilaksanakan akan setiap	(Tercapai) 100%



		kegiatan keagamaan di masyarakat	agama majelis setempat, dan melaksanakan program yang sudah ada	KKN	malam	
3.	Tadarus	Untuk berpartisipasi dalam kegiatan keagamaan di masyarakat dan meningkatkan keaktifan	Konsultasi dengan tokoh agama majelis setempat, dan melaksanakan program yang sudah ada	Masyarakat dan Anggota KKN	Dilaksanakan setiap malam	(Tercapai) 100%
4.	Khutbah Jum'at	Memotivasi masyarakat untuk giat dan meningkatkan kualitas ibadah kepada Allah	Konsultasi dengan tokoh agama majelis setempat, dan melaksanakan program yang sudah ada	Masyarakat (laki-laki)	Dilaksanakan setiap Jum'at	

**Tabel 3.2 Pelaksanaan Program Kerja Pokok**

**c. Program Tunjangan**

No	Bidang Garapan	Tujuan	Langkah-langkah	Mitra Kegiatan	Waktu Realisasi	Presentasi Ketercapaian
1.	Kebersihan	Untuk menciptakan	Rapat koordinasi	Masyarakat dan	28 April 2022	(Tercapai) 100%

	Makam	an kebersihan di tempat umum di tempat pemakaman umum	karang taruna , menentukan jadwal kebersihan	pemuda desa Lubuk Sini		
2.	Nuzulul Qur'an	Untuk berpartisipasi dalam memeriahkan dan memperingati malam nuzul qur'an	Rapat dengan pengurus masjid dan kelompok kkn yang ada di desa Lubuk Sini serta pengurus desa	Kadun ,tokoh masyarakat, anak anak dan orang dewasa	17 April 2022	(Tercapai) 100%
3.	Membuat Spanduk	Sebagai Kenang-kenangan dari KKN Uinfas Bengkulu	Koordinasi dengan Kepala dusun, untuk meminta izin pemasangan spanduk	Anggota KKN, Kadun	07 April 2022	(Tercapai) 100%
4.	Buka Bersama	Untuk mengikat silaturahmi dan berpartisipasi dalam kegiatan Bukber	Koordinasi sesama anggota kkn dan pemuda di desa Lubuk sini	KKN dan pemuda di desa Lubuk Sini	26 April 2022	(Tercapai) 100%

**Tabel 3.3 Pelaksanaan Program Kerja Tunjangan**

### 3.4 Evaluasi Hasil Program Kerja

Secara umum, evaluasi hasil program kerja lebih ke arah keberlanjutan program yang telah dibuat karena akan lebih baik semua yang telah di programkan terus berjalan. Kemudian, untuk program yang belum terlaksana

seperti pembentukan RISMA di sadari betul oleh KKN Kelompok 53 yang belum maksimal dalam bekerja dan melakukan pembinaan serta pemahaman kepada para remaja di desa Lubuk Sini.

a. Presentase ketercapaian program kerja

No.	Bidang Garapan	Presentasi Ketercapaian
Program Unggulan		
1.	TPQ (Taman Pendidikan Quran)	(Tercapai) 100%
2.	Bagi Takjil	(Tercapai) 100%
Program Pokok		
4.	Kebersihan Masjid	(Tercapai) 95%
5.	Tarawih	Tercapai) 100%
6.	Tadarus	Tercapai) 100%
Program Penunjang		
7.	Kebersihan Makam	(Tercapai) 100%
8.	Peringatan Nuzulul Qur'an	(Tercapai) 100%
9.	Membuat Spanduk Masjid	(Tercapai) 100%
10.	Buka Bersama	(Tercapai) 100%

**Tabel 3.4 Presentase ketercapaian program kerja**

b. Evaluasi kualitas ketercapaian

Kualitas ketercapaian program kerja terlihat dari keberhasilan pencapaian program kerja. Selama kurang lebih 45 hari pencapaian program berhasil 100 %. Program kerja dan pembinaan berjalan.

c. Beberapa masalah atau kegiatan yang menarik di lanjutkan

Kegiatan yang menarik dilanjutkan selama melaksanakan program kerja dan baik dilanjutkan adalah TPQ (Taman Pendidikan Quran) Hanya saja masih sangat perlu perhatian dan pembinaan untuk menjaga keaktifan kegiatan tersebut.

### 3.5 Rekomendasi

1. Perlu ditingkatkannya pemahaman masyarakat terhadap keberadaan dan eksistensi mahasiswa KKN di lokasi, sebagai motivator atau penggerak kegiatan dan bukan sebagai pemberi dana.
2. Kepada masyarakat, di harapkan kepada masyarakat agar memperhatikan masalah kebersihan tempat ibadah, dukungan orang tua untuk setiap kegiatan anak terkhususnya di bidang keagamaan seperti mengaji, dan hal-hal positif lainnya maupun hubungan dan komunikasi yang baik antar sesama warga agar tetap terjaganya rasa persatuan.

Sebaiknya pihak kampus tidak memberikan batasan minimal dalam pengerjaan setiap program, dan lebih konsisten terhadap waktu penarikan hal ini akan mengganggu konsentrasi mahasiswa dalam melaksanakan kegiatan, dimana hal ini akan merubah tujuan dari mahasiswa yang seharusnya melaksanakan program untuk pemberdayaan masyarakat tetapi untuk mengejar nilai.

Kehadiran mahasiswa KKN untuk masa-masa yang akan datang masih diperlukan sebagai pendamping masyarakat dalam melaksanakan pembangunan didaerahnya dan penghubung dengan pihak-pihak luar dalam rangka pembangunan masyarakat, baik pembangunan secara fisik maupun non-fisik, karena kerjasama yang erat antara pemerintah, masyarakat dan lembaga-lembaga non-pemerintah yang terkait dapat lebih mempercepat penyelesaian program pembangunan yang baru maupun yang akan dilaksanakan. Disamping itu perlu diperhatikannya masalah pendanaan sementara bagi mahasiswa KKN dikarenakan demi terselenggarakannya suatu pengabdian yang semestinya. minimal membantu sementara.

## **BAB IV**

### **SIMPULAN DAN SARAN**

#### **4.1 Simpulan**

Setelah kami melaksanakan kuliah kerja nyata di Desa Lubuk Sini Kecamatan Taba Penanjung Kabupaten Bengkulu Tengah, selama 1 bulan 10 hari program yang telah kami laksanakan adalah sebagai berikut :

Dari segi kehidupan beragama, mayoritas penduduk Desa Lubuk Sini. Kecamatan Taba Penanjung Kabupaten Bengkulu Tengah beragamakan Islam, namun untuk mengadakan ibadah secara langsung setiap hari yaitu melaksanakan sholat berjama'ah di Masjid terlihat masih kurang. Hal itu dikarenakan kegiatan dan waktu yang lebih banyak dilakukan untuk berkerja, sehingga pengamalan nilai-nilai agama sering ditinggalkan.

Dari segi perekonomian masyarakat Desa Lubuk Sini mempunyai perekonomian tingkat menengah.

Dari segi aspek budaya masyarakat Desa Lubuk Sini mayoritas adalah penduduk asli Rejang dan masih kuat dalam memegang adat istiadat.

#### **4.2 Saran**

Saran kami kepada segenap lapisan masyarakat agar lebih memperhatikan pentingnya pemahaman dan pengamalan ajaran agama. Kepada orang tua atau anak-anak dan remaja hendaklah lebih memperhatikan pendidikan baik pendidikan umum maupun pendidikan agama. Kepada masyarakat khususnya Desa Lubuk Sini diharapkan untuk dapat melanjutkan kegiatan-kegiatan positif yang selama ini telah dilaksanakan oleh seluruh anggota KKN.

## DAFTAR PUSTAKA

Buku Panduan Kegiatan KKN( Kuliah Kerja Nyata) UINFAS (Universitas Islam Negeri Fatmawati Soekarno) Bengkulu Tahun 2022



**STRUKTUR KKN BERBASIS MASJID KELOMPOK 53**  
UNIVERSITAS ISLAM NEGERI FATMAWATI SUKARNO BENGKULU  
Kabupaten Bengkulu Tengah, Kecamatan Tabal Penanjung, Desa Lubuk Sini  
Masjid Nurul Huda Angkatan 1 Tahun 2022



Mengetahui,

Kepala Desa/  
Pimpinan Perusahaan



Herdra Kaswandi

DPL

A handwritten signature in black ink, appearing to be "Nonie Afrianty".

Nonie Afrianty, ME

Ketua Kelompok

A handwritten signature in black ink, appearing to be "Yovi Satrio Wibowo".

Yovi Satrio Wibowo



# **PROGRAM KERJA**



**PROGRAM KERJA KULIAH KERJA NYATA (KKN)**

**UNIVERSITAS ISLAM NEGERI FATMAWATI SUKARNO BENGKULU**

**ANGKATAN 1 TAHUN 2022**

**PROGRAM UNGGULAN**

<b>NO</b>	<b>Bidang Garapan</b>	<b>Tujuan</b>	<b>Langkah-langkah</b>	<b>Mitra kegiatan</b>	<b>Waktu Realisasi</b>
1	TPQ (Taman Pendidikan Quran)	Untuk mempermudah anak dalam membaca, menghafal, dan memahami al quran	Konsultasi dengan pengurus TPQ, mengemukakan anak-anak membuat jadwal TPQ dan mengajar TPQ	Anak – anak dan ibu-ibu	Dilaksanakan setiap hari senin- sabtu pukul 16.00 wib
2	Bagi Takjil	Untuk mempererat tali silaturahmi	Konsultasi dengan Anggota kelompok dan menentukan jadwal	Masyarakat	Dilaksanakan hari Minggu, pukul 16.30 wib

### PROGRAM POKOK

No	Bidang Garapan	Tujuan	Langkah-langkah	Mitra Kegiatan	Waktu Realisasi
1.	Kebersihan Masjid	Agar terciptanya kenyamanan dalam beribadah	Izin dan konsultasi dengan pengurus masjid melakukan kebersihan setiap hari jumat pagi	Anggota kkn, pengurus masjid dan warga	Dilaksanakan seminggu sekali setiap jumat pagi
2.	Tarawih	Untuk berpartisipasi dalam kegiatan keagamaan di masyarakat	Konsultasi dengan tokoh agama majelis setempat, dan melaksanakan program yang sudah ada	Masyarakat dan anggota KKN	Dilaksanakan setiap malam
3.	Tadarus	Untuk berpartisipasi dalam kegiatan keagamaan di masyarakat dan meningkatkan keaktifan	Konsultasi dengan tokoh agama majelis setempat, dan melaksanakan program yang sudah ada	Masyarakat dan Anggota KKN	Dilaksanakan setiap malam

4.	Khutbah Jum'at	Memotivasi masyarakat untuk giat dan meningkatkan kualitas ibadah kepada Allah	Konsultasi dengan tokoh agama majelis setempat, dan melaksanakan program yang sudah ada	Masyarakat (laki-laki)	Dilaksanakan setiap Jum'at
----	----------------	--	---	------------------------	----------------------------

### PROGRAM TUNJANGAN

No.	Bidang Garapan	Tujuan	Langkah-langkah	Mitra Kegiatan	Waktu Realisasi
1.	Kebersihan Makam	Untuk menciptakan kebersihan di tempat umum di tempat pemakaman umum	Rapat koordinasi karang taruna, menentukan jadwal kebersihan	Masyarakat dan pemuda desa Lubuk Sini	28 April 2022
2.	Nuzulul Qur'an	Untuk berpartisipasi dalam memeriahkan dan memperingati malam nuzul qur'an	Rapat dengan pengurus masjid dan kelompok kkn yang ada di desa Lubuk Sini serta pengurus desa	Kadun ,tokoh masyarakat, anak anak dan orang dewasa	17 April 2022
3.	Membuat	Sebagai Kenang-	Koordinasi dengan	Anggota KKN, Kadun	07 April 2022

	Spanduk	kenangan dari KKN Uinfas Bengkulu	Kepala dusun, untuk meminta izin pemasangan spanduk		
4.	Buka Bersama	Untuk mengikat silaturahmi dan berpartisipasi dalam kegiatan Bukber	Koordinasi sesama anggota kkn dan pemuda di desa Lubuk Sini	KKN dan pemuda di desa Lubuk Sini	26 April 2022

....., .....2022

Mengetahui,



Hendra Kaswandi

DPL

Nomie Afrianty, ME

Ketua Kelompok

Yovi Satrio Wibowo

## **SCHEDULE KERJA**



**PROGRAM KERJA KULIAH KERJA NYATA (KKN)  
UNIVERSITAS ISLAM NEGERI FATMAWATI SUKARNO BENGKULU**

**ANGKATAN 1 TAHUN 2022**







No.	Program Kerja	Mei 2022																															Ket.	
		1	2	3	4	5	6	7	8	9	10	11	12	13	14	15	16	17	18	19	20	21	22	23	24	25	26	27	28	29	30	31		
14	Sholat Idul Fitri	√																																
15	Penyerahan Plakat Sbg Kenangan Utik Desa Lubuk Sini								√																									
16	Penarikan Mahasiswa/i KKN					√																												

.....2022

Mengetahui,

Kepala Desa/  
Pimpinan Perusahaan

Hendra Kaswandi

DPL

Nonie Afrianty, ME

Ketua Kelompok

Yovi Satrio Wibowo

**PETA WILAYAH DESA LUBUK SINI**



Mengetahui,

Kepala Desa/  
Pimpinan Perusahaan



Hendra Kaswandi

DPL

Nonie Afrianty, ME

Ketua Kelompok

Yovi Satrio Wibowo

**L  
A  
M  
P  
I  
R  
A  
N**

**A. Stuktur Instruksional**

**STRUKTUR ORGANISASI KERJA  
KULIAH KERJA NYATA (KKN) UINFAS BENGKULU  
ANGKATAN 1 TAHUN 2022**

KELOMPOK : 53  
DESA : LUBUK SINI  
KECAMATAN : TABA PENANJUNG  
KABUPATEN : BENGKULU TENGAH



## B. Struktur Kerja

### STRUKTUR ORGANISASI KERJA KULIAH KERJA NYATA (KKN) UINFAS BENGKULU ANGKATAN 1 TAHUN 2022

KELOMPOK : 53  
DESA : LUBUK SINI  
KECAMATAN : TABA PENANJUNG  
KABUPATEN : BENGKULU TENGAH

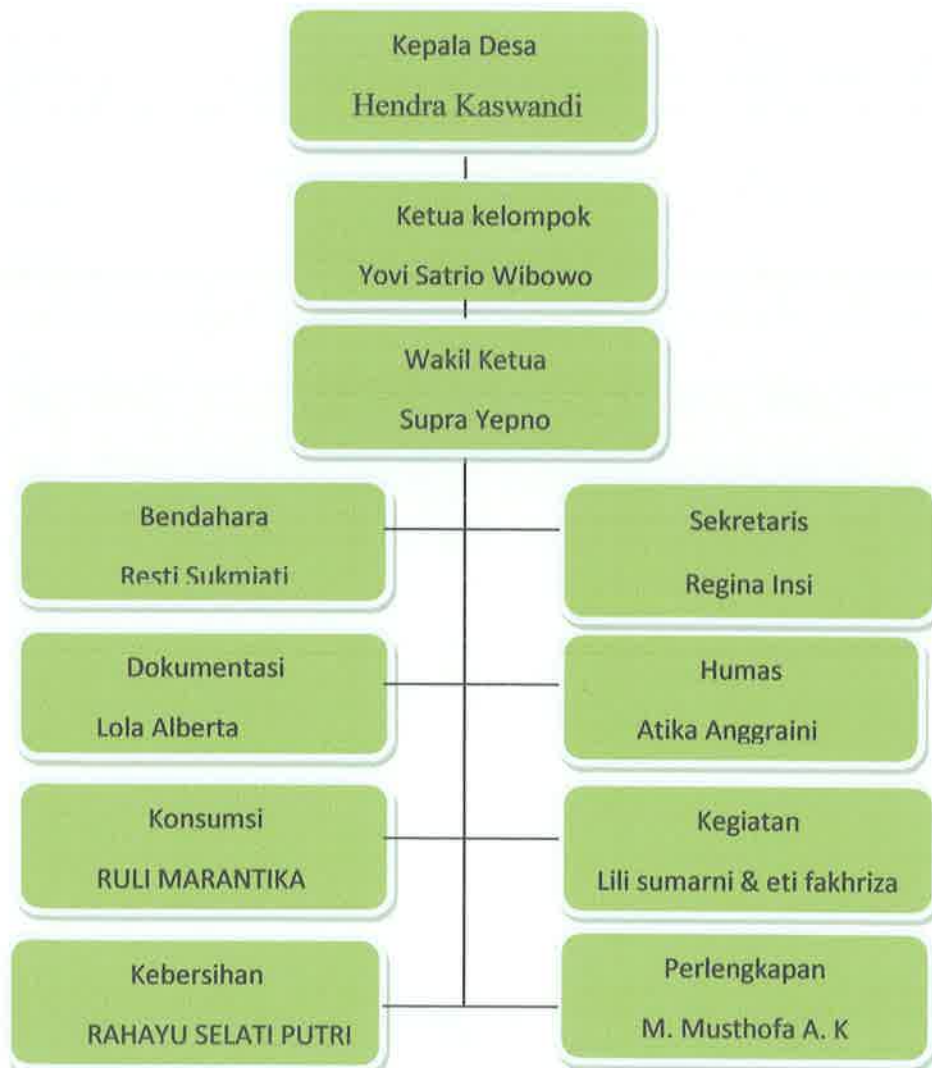



- **Penyerahan Mahasiswa KKN UINFAS Bengkulu**



- **Kebersihan Masjid**





- Silaturahmi warga desa Lubuk Sini di sekretariat kelompok 53





- **Shalat Teraweh Berjamaah di Masjid Nurul Huda**



- **Tadarus Al-Qur'an**







• Mengajar Mengaji Anak-anak desa Lubuk Sini





- **Khutbah Jumat**





- **Silaturahmi ke rumah-rumah warga serta membagikan jadwal shalat**



- **Buka puasa bersama pemuda desa Lubuk Sini**



- **Monitoring**





- **Kunjungan ke sekretariat kelompok 54**



- **Kunjungan ke kantor desa Lubuk Sini**





- **Bagi Takjil**



- **Lomba memperingati Nuzulul Qur'an**



- **Puncak acara peringatan Nuzulul Qur'an sekaligus pembagian hadiah lomba**







- **Pemasangan spanduk masjid**



- **Kebersihan TPU**





- **Pelaksanaan zakat**





- Pelaksanaan shalat Idul Fitri di Masjid Nurul Huda



- Lebaran ke rumah kepala desa



- Penarikan Mahasiswa KKN dari desa Lubuk Sini



- **Acara perpisahan dengan warga, tokoh masyarakat dan perangkat desa Lubuk Sini**

