

**LAPORAN HASIL KEGIATAN KULIAH KERJA NYATA
ANGKATAN I TAHUN 2022**

Kelompok : 39

Desa/Kelurahan : PLAJAU

Kecamatan : KARANG TINGGI

Kabupaten : BENGKULU TENGAH



**DISUSUN UNTUK MELENGKAPI PELAPORAN KEGIATAN
KULIAH KERJA NYATA ANGKATAN I TAHUN 2022**

**LEMBAGA PENELITIAN DAN PENGAPDIAN KEPADA MASYARAKAT
UNIVERSITAS ISLAM NEGERI FATMAWATI SUKARNO BENGKULU**

TAHUN 2022

DATA NAMA KELOMPOK

1. Nama Mahasiswa : R. Fita Doni
NIM : 1811320102
Jurusan : Bimbingan dan Konseling Islam
2. Nama Mahasiswa : Sinta Sekar Arum
NIM : 1911130059
Jurusan : Ekonomi Syari'ah
3. Nama Mahasiswa : Pini Lisminiarti
NIM : 1911210096
Jurusan : Pendidikan Agama Islam
4. Nama Mahasiswa : Riska Savitri
NIM : 1911210136
Jurusan : Pendidikan Agama Islam
5. Nama Mahasiswa : Selpia Sari
NIM : 1911230021
Jurusan : Tadris Bahasa Inggris
6. Nama Mahasiswa : Pebra Saputri
NIM : 1911230115
Jurusan : Tadris Bahasa Inggris
7. Nama Mahasiswa : Reka Juliani
NIM : 1911250080
Jurusan : Pendidikan Islam Anak Usia Dini

8. Nama Mahasiswa : Finti Yenefer
NIM : 1911270053
Jurusan : Ilmu Pengetahuan Sosial
9. Nama Mahasiswa : Muhammad Jooly Suser
NIM : 1911290050
Jurusan : Tadris Bahasa Indonesia
10. Nama Mahasiwa : Ahmad Fuady
NIM : 1911330054
Jurusan : Manajemen Dakwah



**KULIAH KERJA NYATA PROGRAM BERBASIS MASJID
UNIVERSITAS ISLAM NEGERI FATMAWATI SUKARNO BENGKULU
KELOMPOK 39**

*Sekretariat : Desa Plajau, Kecamatan Karang Tinggi, Kabupaten Bengkulu
Tengah 38371*

PENGESAHAN

Pada hari selasa, 10 Mei 2022 setelah dilakukan Konfirmasi Program Kerja Kelompok dan Pelaporan Kegiatan Secara Periodik, Laporan ini Dinyatakan Sah dan dapat Diterima untuk Memenuhi Persyaratan Perkuliahan Intrakulikuler.

Bengkulu, 09 Mei 2022

Dosen Pembimbing Lapangan,

Dr. Abdul Hafiz, M.Ag

NIP: 196605251996031001

KATA PENGANTAR

Puji syukur kita panjatkan kepada Allah SWT atas kehadirannya yang telah melimpahkan rahmat dan hidayahnya, sehingga laporan Kuliah Kerja Nyata (KKN) di desa Plajau, Kecamatan Karang Tinggi, Kabupaten Bengkulu Tengah dapat terselesaikan sesuai yang di rencanakan. Laporan ini disusun sebagai salah satu syarat untuk menyelesaikan mata kuliah KKN yang ada dalam kurikulum wajib tempuh Universitas Islam Negeri Fatmawati Sukarno Bengkulu di semester VI.

Penulis berharap semoga laporan ini dapat memberikan manfaat bagi kita semua. Studi lapangan dan laporan ini terselesaikan bukan hanya dari kemampuan penulis saja, melainkan atas dukungan dan bantuan dari berbagai pihak. Oleh karena itu, pada kesempatan ini penulis menyampaikan ucapan terimakasih yang sebesar-besarnya kepada:

1. Bapak Prof. Dr. KH. Zulkarnain, M. Pd, selaku Rektor Universitas Islam Negeri (UIN) Fatmawati Sukarno Bengkulu,
2. Bapak Evan Setiawan, SE., MM, selaku ketua panitia KKN berbasis masjid Universitas Islam Negeri Fatmawati Sukarno Angkatan ke- 1 Tahun 2022
3. Bapak Ujang Supran selaku kepala desa Plajau
4. Bapak Renaldi Prayogi selaku kepala Dusun III Desa Plajau
5. Bapak Dr. Abdul Hafiz, M.Ag selaku Dosen Pembimbing Lapangan

Penulis menyadari sepenuhnya bahwa laporan ini masih kurang sempurna. Maka dari itu, penulis mengharapkan kritik dan saran dari berbagai pihak demi kesempurnaan laporan ini. Mudah-mudahan laporan ini memberi manfaat

Bengkulu Tengah, 09 Mei 2022

Penyusun

DAFTAR ISI

HALAMAN JUDUL	i
DATA ANGGOTA KELOMPOK.....	ii
LEMBAR PENGESAHAN	iv
KATA PENGANTAR.....	vi
DAFTAR ISI.....	vii
DAFTAR TABEL	viii
DAFTAR GAMBAR.....	ix
BAB I PENDAHULUAN.....	1
a) Analisis Situasi.....	1
b) Rumusan Masalah.....	2
c) Tujuan Dan Manfaat	3
d) Sasaran 13Metode Yang Digunakan	4
BAB II GAMBARAN UMUM DESA LOKASI KKN.....	15
a) Letak Geografis.....	6
b) Keadaan Penduduk.....	11
c) Keadaan Sosial Pendidikan.....	18
d) Keadaan Kehidupan keagamaan Islam.....	21
BAB III PROGRAM KERJA	23
a) Program Kerja KKN	23
b) Faktor Pendukung Dan Penghambat Program.....	25

c) Pelaksanaan Program Kerja	28
d) Evaluasi Hasil Program Kerja.....	29
e) Rekomendasi.....	30
BAB IV SIMPULAN DAN SARAN	30
a) Simpulan	31
b) Saran	31
DAFTAR PUSTAKA.....	32
LAMPIRAN.....	33

DAFTAR TABEL

- 1.1 Tabel Sumber Daya Manusia*
- 1.2.Sarana Dan Prasarana*
- 1.3.daftar sumber daya alam*
- 1.4 daftar sumber sosial alam*
- 1.5 struktur aparat perangkat desa*
- 1.6. jumlah penduduk berdasarkan jenis kelamin*
- 1.7. jumlah penduduk berdasarkan agama*
- 1.8 jumlah penduduk berdasarkan pendidikan*
- 1.9 jumlah penduduk berdasarkan usia sedang*
- 1.10 jumlah penduduk berdasarkan jenis pekerjaan*
- 1.11 jumlah penduduk berdasarkan suku*

DAFTAR GAMBAR

- Gambar 1. Gambaran wilayah
- Gambar 2. Penyerahan mahasiswa KKN
- Gambar 3. Mengajar TPQ
- Gambar 4. Membersihkan masjid
- Gambar 5. Memasang Poster do'a-do'a ke masjid Nurul Huda
- Gambar 6. Silaturahmi kerumah warga
- Gambar 7. Tadarusan
- Gambar 8. Posyandu Lansia
- Gambar 9. Doa Bersama di rumah warga
- Gambar 10. Monitoring DPL
- Gambar 11. Lomba Pesantren Kilat
- Gambar 12. Sharing bersama Karang taruna
- Gambar 13. Sosialisasi ke SD dan SMP
- Gambar 14. Buka bersama dan peringatan malam Nuzulul Quran
- Gambar 15. Kebersihan Desa
- Gambar 16. Kebersihan TPU
- Gambar 17. Pemasangan Plang
- Gambar 18. Panitia Zakat
- Gambar 19. Sholat Idul Fitri Bersama Warga
- Gambar 20. Penarikan Mahasiswa KKN
- Gambar 21. Penyerahan Kalender
- Gambar 22. Perpisahan dan serah terima kenang-kenangan
- Gambar 23. Healing bersama Karang taruna desa plajau

BAB I

PENDAHULUAN

A. Analisis Situasi

Kuliah Kerja Nyata (KKN) adalah mata kuliah intrakurikuler yang operasionalitasnya berbentuk kegiatan kolektif peraktis, inter disiplin keilmuan, multi sektor dan dilakukan sebagai bentuk pengabdian kepada masyarakat. Salah satu bentuk dari Operasional Tri Dharma Perguruan Tinggi adalah Kuliah Kerja Nyata (KKN) yaitu dengan cara menempatkan Mahasiswa dalam masyarakat pedesaan yang diharapkan dapat mendistribusikan sumber daya dengan memanfaatkan potensi yang ada didalam masyarakat sendiri. Selain itu juga dapat menjadi motivator yang mengarahkan serta menggerakkan potensi yang dimiliki untuk mendapatkan manfaat yang sebesar-besarnya bagi kamakmuran di wilayah pedesaan.

Ditinjau dari kondisi kerja menjadi sasaran Mahasiswa KKN Universitas Islam Negeri Fatmawati Sukarno (UINFAS) Bengkulu Angkatan I Tahun 2022, yang dirasakan masih perlunya mendapatkan perhatian di dalam rangka mempercepat terwujudnya kemajuan dan perkembangan masyarakat serta semua aktifitas yang berlangsung dapat berjalan secara cepat dan berkesinambungan. Sesuai tuntutan PTAI masa depan, dipandang perlu mengembangkan Kuliah Kerja Nyata (KKN) dalam bentuk dan ragam program yang realitas, pragmatis dan menyentuh langsung kebutuhan masyarakat, khususnya di bidang social keagamaan, pendidikan dan budaya.

Bertitik tolak dari keadaan demikian, maka keberadaan Mahasiswa sebagai motivator dalam rangka kemajuan dan perkembangan di pedesaan serta sebagai komonikator antara ketiga unsur yaitu perguruan tinggi, masyarakat dan aparat pemerintah. Oleh karena itu pada tahun 2022 ini KKN tetap dilaksanakan sebagai mana mestinya dan menempatkan mahasiswa-mahasiswa yang kiranya dapat membantu, memotivasi sekaligus belajar di tempat KKN yang telah di bagi tempatnya masing-masing selama dua bulan.

B. Perumusan Masalah

1. Bagaimana persiapan mahasiswa KKN dalam menjalankan program kerja di desa Plajau?
2. Bagaimana faktor pendukung dan penghambat mahasiswa KKN dalam menjalankan program kerja di desa Plajau?
3. Apa saja hasil yang bisa didapatkan oleh mahasiswa KKN dari desa Plajau?

C. Tujuan dan Manfaat

1. Tujuan Umum

Adapun tujuan umum yang diharapkan dari pelaksanaan Kuliah Kerja Nyata (KKN) Universitas Islam Negeri Fatmawati Sukarno (UINFAS) Bengkulu Angkatan I Tahun 2022 adalah:

- a. Mempersiapkan calon sarjana yang lebih menghayati dan memahami kompleksitas permasalahan yang dihadapi masyarakat dan memperluas wawasan pemikiran serta belajar menanggulangi permasalahan secara praktis dan terpadu.
- b. Mengembangkan pengetahuan agama, sikap dan keterampilan mahasiswa melalui penerapan ilmu agama Islam, teknologi dan seni yang bernapaskan Islam secara langsung dimasyarakat serta melatih mahasiswa ikut kerja antar bidang secara terpadu.
- c. Meletakkan agama Islam sebagai pendorong dan penggerak kegiatan masyarakat sehingga tersosialisasi nilai-nilai agama dalam seluruh aspek kehidupan masyarakat.

2. Tujuan Intruksional

- a. Memperoleh umpan balik dan masukan untuk bahan penyempurnaan sistem pendidikan Universitas Islam Negeri Fatmawati Sukarno (UINFAS) Bengkulu Angkatan I Tahun 2022 yang serasi dengan kebutuhan masyarakat ke arah pembangunan Nasional dan pasar kerja.

- b. Membantu pemerintah dalam mempercepat proses pembangunan masyarakat yang berkelanjutan dalam berbagai bidang sosial keagamaan.
- c. Mempercepat hubungan dan mensinergikan program-program UINFAS Bengkulu dengan pemerintah dan masyarakat guna mendapatkan dukungan moril maupun materiil bagi eksistensi dan pengembangan UINFAS Bengkulu kedepan.

D. Sasaran

Sasaran Kuliah Kerja Nyata (KKN) UINFAS Bengkulu mempunyai 6 (enam) yaitu Masyarakat, Pemerintah, Siswa, Mahasiswa, Organisasi Keagamaan dan Perguruan Tinggi

1. Bagi masyarakat

- a. Masyarakat memperoleh bantuan tenaga dan pikiran untuk meningkatkan cara berfikir, pengetahuan dan keterampilan, sehingga dapat menumbuhkan potensi sumber daya dan selanjutnya berkembang secara mandiri.
- b. Terbentuknya kemampuan dan partisipasi masyarakat dalam pembangunan, sehingga upaya kelanjutan pembangunan, khususnya pembangunan dalam bidang agama dapat terjamin.

2. Bagi Pemerintah

- a. Membantu mempercepat proses pembangunan yang dilaksanakan oleh Pemerintah antara lain dalam meningkatkan kualitas Sumber Daya Manusia (SDM).
- b. Membuka akses kemitraan dan komunikasi timbal balik antara Perguruan Tinggi dengan Pemerintah.

3. Bagi Siswa

- a. Membantu mempercepat proses belajar dan memotifasi siswa/i baik formal ataupun non formal, misal SD, SMP dan SMA dan MDTA

4. Bagi Mahasiswa

- a. Mendewasakan cara berfikir, bersikap dan bertindak serta meningkatkan daya penalaran mahasiswa dalam melakukan pengkajian, perumusan dan pemecahan masalah secara praktis dan terpadu.
- b. Mendalami penghayatan dan pengetahuan mahasiswa terhadap berbagai masalah dalam masyarakat yang sedang melaksanakan pembangunan khususnya dalam bidang keagamaan.

5. Organisasi Keagamaan

- a. Mendalami penerapan ilmu yang berguna untuk masyarakat terhadap berbagai tantangan masa depan

6. Bagi Perguruan Tinggi

- a. Mendapatkan masukan bagi penyelenggaraan pendidikan/pengajaran, penelitian dan pengabdian kepada masyarakat.
- b. Meningkatkan partipasi dan peran UINFAS Bengkulu dengan Pemerintah Daerah, Perguruan Tinggi dan instansi yang terkait.

E. Metode Yang Digunakan

Kegiatan Kuliah Kerja Nyata Berbasis Masjid yang dilaksanakan di desa Plajau Kecamatan Karang Tinggi Kabupaten Bengkulu Tengah dilaksanakan dengan metode-metode sebagai berikut :

1. Metode Pendekatan, yakni cara atau metode yang dilakukan oleh mahasiswa untuk saling mengenal antar mahasiswa, warga dusun 3 jama'ah masjid Nurul Huda. Pendekatan ini tidak hanya dilakukan dengan orang atau masyarakat setempat juga, tetapi pendekatan ini dilakukan dengan situasi dan kondisi di lingkungan setempat.
2. Metode sosialisasi, yakni cara atau metode yang dilakukan oleh mahasiswa dalam berinteraksi dengan masyarakat desa Plajau secara langsung dan tidak langsung. Bentuk sosialisasi tersebut misalnya:
 - a. Bincang-bincang bersama rombongan karang taruna desa Plajau
 - b. Silaturahmi Dengan masyarakat serta anak-anak di Desa Plajau.

3. Mengikuti kegiatan shalat tarawih dan tadarus bersama di masjid Nurul Huda
4. Mengadakan acara buka bersama
5. Mengadakan nuzulul Qur'an

BAB II

DESKRIPSI WILAYAH KKN KELOMPOK 39

A. Letak Geografis

Peta dan kondisi Desa pelajau terletak di dalam wilayah kecamatan Karang tinggi kabupaten Bengkulu tengah provinsi Bengkulu yang berbatasan dengan:

- a. Sebelah Utara berbatasan dengan desa Lubuk Pendam kecamatan Pagar Jati
- b. Sebelah timur berbatasan dengan desa Renah lebar kecamatan Karang tinggi
- c. Sebelah selatan berbatasan dengan desa Anyar
- d. Sebelah barat berbatasan dg batu raja kecamatan Pondok Kumbang.

Luas wilayah Desa Pelajau adalah 975,5 Ha dimana sekitar 85% berupa daratan yang bertopografi berbukit-bukit atau bergelombang, dan sekitar 15% daratan dimanfaatkan sebagai lahan pertanian yang dimanfaatkan untuk persawahan tadah hujan, pemukiman dan lading padi gogo. Iklim desa, sebagaimana desa-desa lain di wilayah Indonesia mempunyai iklim kemarau dan penghujan, hal tersebut mempunyai pengaruh langsung terhadap pola tanam pada lahan pertanian yang ada di Desa Pelajau Kecamatan Karang Tinggi.

1. Kondisi sosial

Penduduk Desa Pelajau berasal dari berbagai suku yang berbeda-beda, dimana mayoritas penduduknya yang paling dominan berasal dari Suku Lembak dan Suku Rejang. Sehingga tradisi-tradisi musyawarah untuk mufakat, gotong royong dan kearifan lokal yang lain sudah dilakukan oleh masyarakat sejak adanya Desa Pelajau dan hal tersebut secara efektif dapat menghindarkan perselisihan masyarakat.

Desa Pelajau mempunyai jumlah penduduk 535 jiwa, yang terdiri dari laki-laki: 266 dan perempuan: 269 dan 147 KK, yang terbagi dalam 3 wilayah dusun, dengan rincian sebagai berikut:

Tabel I.1
Daftar Sumber Daya Manusia

No	Uraian Sumber Daya Manusia (SDM)	Jumlah	Satuan
1.	Penduduk dan keluarga:		
	a. Laki – laki	266	Orang
	b. Perempuan	269	Orang
	c. Keluarga	147	Orang
2.	Sumber penghasilan keluarga		
	a. Petani	110	Orang
	b. Pedagang	10	Orang
	c. PNS	5	Orang
	d. Buruh	85	Orang
3.	Tenaga kerja berdasarkan latar belakang		
	a. Lulusan S1 Keatas	18	Orang
	b. Diploma	6	Orang

Tabel I.2
Sarana dan Prasarana Desa

No	Uraian Sumber Daya Pembangunan	Jumlah	Satuan
1.	Aset Prasarana Umum		
	a. Jalan	7.000	M
	b. Gorong-gorong	2	Unit
	c. Peningkatan badan jalan	10.000	M
	d. Drainase	100	M
2.	Aset Prasarana Lainnya		

	a. Puskesmas Pembantu	1	Unit
	b. Masjid	2	Unit
	c. Balai Desa	1	Unit
	d. Pos Kamling	1	Unit
	e. Sekolah Dasar Negeri	1	Unit
	f. SMP Negeri	1	Unit

Table 1.3
Daftar Sumber Daya Alam

No	Uraian Sumber Daya Alam	Jumlah	Satuan
1	Lahan Persawahan	4	Ha
2	Lahan Hutan	20	Ha
3	Sungai	1	Ha

Tabel 1.4
Daftar Sumber Sosial Budaya

No	Uraian Sumber Daya Sosial Budaya	Jumlah	Satuan
1	Sarafal Anam	1	Kelompok
2	Tari Adat	1	Kelompok
3	Kesenian	1	Kelompok
	Pengajian	1	Kelompok

2. Kondisi Ekonomi

Kondisi ekonomi masyarakat Desa Pelajau Secara Kasat mata terlihat jelas perbedaannya antara Rumah Tangga yang berkategori miskin, sangat miskin, sedang dan kaya. Hal ini disebabkan karena mata pencahariannya di sektor-sektor usaha yang berbeda beda pula, sebagian besar disektor non formal seperti buruh

bangunan, buruh tani, petani sawah tadah hujan, perkebunan karet dan sawit dan sebagian kecil di sektor formal seperti PNS pemda, Honorer, Guru, Tenaga Medis. TNI/Polri, dll.

3. Pembagian Wilayah Desa

Pembagian wilayah Desa Pelajau dibagi menjadi 3 (tiga) dusun, dan masing-masing dusun tidak ada pembagian wilayah secara khusus, jadi di setiap dusun ada yang mempunyai wilayah pertanian dan perkebunan, sementara pusat Desa berada di dusun 11 (satu), setiap dusun dipimpin oleh seorang Kepala Dusun.

3.1 Kelembagaan Desa

Pembagian wilayah Desa Pelajau dibagi menjadi 3 (tiga) dusun, dan masing-masing dusun tidak ada pembagian wilayah secara khusus, jadi di setiap dusun ada yang mempunyai wilayah pertanian dan perkebunan, sementara pusat Desa berada di dusun 1 (satu), setiap dusun dipimpin oleh seorang Kepala Dusun.

Tabel 1.5
Struktur Aparatur Perangkat Desa

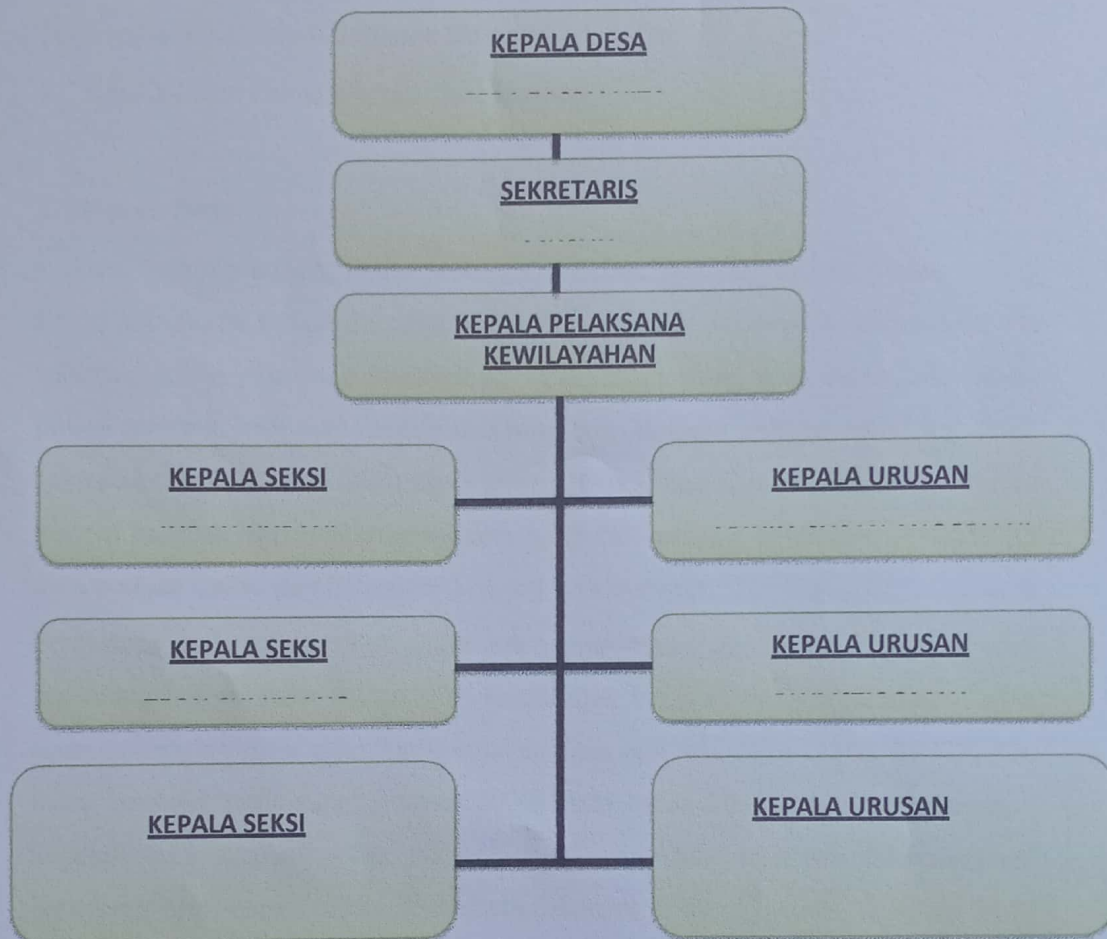

B. Profil Desa

1. Pemerintahan Desa Plajau terdiri dari sebagai berikut:

1. Kepala Desa Plajau bernama Ujang Supran
2. Sekretaris Desa bernama Susan Herika, S.Si
3. Kepala pelaksanaan kewilayahan/ Kadun I bernama Mika Risnu, S.E
4. Kepala pelaksanaan kewilayahan/ Kadun II bernama Susanti
5. Kepala pelaksanaan kewilayahan/ Kadun III bernama Renaldi Prayogi
6. Kepala Urusan Tata Usaha dan Umum bernama Subaida

7. Kepala Urusan Perencanaan bernama Rimbun Hati, S.Pd
8. Kepala Urusan keuangan bernama Pina Yandu Winata, S.E
9. Kepala Seksi Pemerintahan bernama Respha Jeni Yusti, S.Pd
10. Kepala Seksi Kesos bernama Bobby Arion, S.Km
11. Kepala Seksi Pelayanan bernama Marhadi

2. Sejarah Desa

Desa pelajau adalah nama suatu desa dalam wilayah di kecamatan Karang tinggi kabupaten Bengkulu tengah. Konon ceritanya dari tokoh masyarakat ada sebatang pohon pala yang buahnya sering dimakan orang yang mana keberadaan pohon tersebut jauh dari jangkauan orang banyak. Desa pelajau mulai terbentuk sekitaran tahun 1800M, waktu itu di pimpin Ginde ratu Rias penghulu dan belum adanya bantuan dari pemerintah cuma yang satu cukai / pajak dan sewaktu itu desa pelajau terdiri dari beberapa kepalah keluarga saja.

Selanjutnya pada tahun 1935 sudah ada pemerintah yang mana di pimpin oleh seseorang Depati pada tahun 1978 pemerintah berganti dengan pemimpin oleh seorang kepalah desa yang mana kepalah desa pertama yaitu Bapak MU'IN dan masa berakhir pimpinannya tahun 2000. Pada tahun 2000 diadakan pemilihan kepalah desa kembali yang mana pemenangnya adalah bapak Iskandar, pada kepemimpinan bapak Iskandar tersebut banyak timbul gejala - golak yang terbendung dan akhirnya di berentika pada masa kepemimpinannya selanjutnya di jabat oleh seorang BJS kepalah desa bapak Siuludin (sekretaris desa)

Pada tahun 2008 dan diadakan pemilihan kepalah desa dengan 3 calon kandidat dan pemenangnya adalah bapak Isran Efendi (2013) bapak Isran Efendi memundurkan diri pada tahun 2013, karena dia mencalonkan legeslatif (DPRD) kabupaten Bengkulu tengah. Untuk tahun 2014 sampai sekarang desa pelajau di pimpin oleh bapak Ujang Supran.

C. Keadaan Penduduk

Penduduk desa Plajau didominasi oleh suku Jawa. Sehingga kearifan lokal yang lain sudah dilakukan oleh masyarakat sejak adanya desa Plajau. Penduduk desa

Plajau mayoritas berasal dari suku jawa, sehingga tradisi dan adat istiadat dipakai adat jawa.

1. Jumlah Kepala

Keluarga (KK) : 662

Laki-Laki :

588

KK Perempuan : 74

1. Jumlah Penduduk

Adapun Jumlah penduduk perkiraan secara keseluruhan berjumlah 2044 orang.

Dengan perincian sebagai berikut:

Jumlah Penduduk Berdasarkan Jenis Kelamin

Tabel 1.6

Jumlah Penduduk Berdasarkan Jenis kelamin

NO	KLASIFIKASI	JUMLAH (Orang)
1	Laki- Laki	1043
2	Perempuan	1001
Total		2044

Sumber : data Desa Plajau

Desa Plajau memiliki jumlah penduduk laki-laki yang lebih banyak disbanding jumlah penduduk perempuan. Jumlah penduduk laki –laki 1043 orang. Jumlah penduduk perempuan ialah 1001 orang. Selisih penduduk laki-laki dan perempuan ialah 42 orang

a. Jumlah Penduduk Berdasarkan Agama

Tabel 1.7

Jumlah Penduduk Berdasarkan Agama

NO	KLASIFIKASI	Jumlah
1	Islam	1707
2	Kristen	168
3	Khatolik	169
4	Hindu	-
5	Budha	-
6	Aliran Kepercayaan	-
Jumlah		2044

Sumber : data Desa Plajau.

Penduduk Desa Plajau mayoritas beragama Islam yaitu 80% berjumlah 1707 orang. Jumlah penduduk Kristen kira-kira sebesar 10% berjumlah 168 orang. Jumlah penduduk Khatolik sebesar 10% berjumlah 169 orang.

Jumlah Penduduk Berdasarkan Pendidikan

b. Jumlah Penduduk Berdasarkan Agama

Tabel 1.7

Jumlah Penduduk Berdasarkan Agama

NO	KLASIFIKASI	Jumlah
1	Islam	1707
2	Kristen	168
3	Khatolik	169
4	Hindu	-
5	Budha	-
6	Aliran Kepercayaan	-
Jumlah		2044

Sumber : data Desa Plajau.

Penduduk Desa Plajau mayoritas beragama Islam yaitu 80% berjumlah 1707 orang. Jumlah penduduk Kristen kira-kira sebesar 10% berjumlah 168 orang. Jumlah penduduk Khatolik sebesar 10% berjumlah 169 orang.

c. Jumlah Penduduk Berdasarkan Pendidikan

Tabel 1.8

Jumlah Penduduk Berdasarkan Pendidikan

NO	KLASIFIKASI	JUMLAH
1	BELUM / TIDAK SEKOLAH	100
2	Tamat PAUD	52

3	Tamat TK	98
4	Tamat SD	908
5	Tamat SLTP	441
6	Tamat SLTA	330
7	Tamat DIPLOMA I	4

8	Tamat DIPLOMA II	0
9	Tamat DIPLOMA III	8
10	Tamat S1	53
11	Tamat S2	46
12	PUTUS SEKOLAH	4
TOTAL		2044

Sumber : data Desa Plajau.

Penduduk Desa Plajau mayoritas tamatan SD dengan jumlah penduduk 908.

Penduduk yang tidak bersekolah atau belum sekolah berjumlah 100.

Penduduk putus sekolah berjumlah 4 orang.

d. Jumlah Penduduk Berdasarkan Usia

Tabel 1.9

Jumlah Penduduk Berdasarkan Usia

NO	KLASIFIKASI	Laki-Laki	Perempuan	Jumlah	Keterangan
1	0-5 Tahun	83	67	150	
2	6-25 Tahun	304	280	584	
3	26-40 Tahun	250	247	497	
4	41-59 Tahun	256	285	541	
5	60 Tahun ke atas	87	93	180	
Total		1952			

Sedang

Sumber : data Desa Plajau.

Penduduk Desa Plajau mayoritas usia produktif. Balita dan lansia cukup seimbang jumlahnya hanya berselisih 30 orang dengan jumlah lansia yang lebih banyak yaitu 180 orang.

c.jumlah Penduduk Berdasarkan Jenis Pekerjaan

Tabel 1.10

*Jumlah Penduduk Berdasarkan Jenis
Pekerjaan*

NO	Jenis Pekerjaan	Jumlah	Keterangan
1	Petani	361	
2	Mebel	10	
3	Buruh Harian Lepas	227	
4	Pedagang	53	
5	Bengkel	10	
6	Counter	1	
7	Penjahit	10	
8	Toke	6	
9	PNS	23	
10	Honoror	18	
11	TNI	1	
12	Tukang / Bangunan	142	
13	Pemborong Bangunan	10	
14	Depot Asi Ulang Minum	2	
15	Karyawan Swasta	3	
16	Pedagang Ternak	1	
17	Berburu Hewan Liar	40	
18	Sinso Kayu	6	
19	Pensiunan / PNS	4	
20	Belum / Tidak Bekerja	1024	

Total	1952
--------------	-------------

Sumber : data Desa Plajau.

Pekerjaan masyarakat Plajau cukup bervariasi. Jumlah penduduk yang belum atau tidak bekerja cukup tinggi yaitu 1024 orang. Mayoritas penduduk Plajau bekerja sebagai petani.

Desa Plajau merupakan desa dengan penduduk yang multi etnis. Mayoritas penduduk Desa Plajau ialah suku Jawa dengan jumlah penduduk 1633 orang. Suku Serawai berjumlah 164 orang, suku Reajang berjumlah 69 orang, suku Batak berjumlah 24 orang dan sisanya berbagai macam suku lainnya.

1. Penduduk Asli dan Pendetang

Desa Plajau memiliki suku asli yaitu suku Rejang, suku Lembak. Setelah adanya program transmigrasi oleh pemerintah Soeharto maka datanglah suku suku Jawa dan suku Serawai, sehingga Desa Plajau menjadi Desa yang multi etnis.

D. Keadaan Sosial Pendidikan

1. Sistem Kekerabatan

Masyarakat Desa Plajau menganut garis keturunan ayah (patrilineal), karena mayoritas penduduknya suku Rejang sehingga panggilan yang lazim digunakan ialah panggilan orang-orang Rejang. Adapun panggilan orang lembak meliputi :

orang tua laki-laki dipanggil “Bak”,

orang tua perempuan dipanggil “Mak”,

Kakak laki-laki atau laki-laki yang lebih tua dari kita dipanggil “bang”,

Kakak perempuan atau perempuan yang lebih tua dari kita dipanggil “ayuk”,

Ayah/Bapak dari Ayah/Bapak dipanggil “ datuk”,

Ibu dari Ibu dipanggil “nenek”,

Adik laki-laki dari Ayah/Ibu dipanggil “bak cik”,

Adik perempuan dari Ayah/Ibu dipanggil “mak cik”

Kakak laki-laki dari Ayah/Ibu dipanggil “Bak dang”,

Kakak perempuan dari Ayah/Ibu dipanggil “mak dang”,

Kata ganti kamu ialah “nga”

Kata ganti saya ialah “aku”

Desa Plajau merupakan keturunan dari Sarpin yang berasal dari Jawa dengan persentase 15%. Keturunan dari Pagi dengan persentase 15% yang merupakan tran dari Jawa. Keturunan dari Sapar dengan persentase 15% juga tran dari Jawa. Sisanya merupakan penduduk asli dan pendatang dari berbagai suku.

NO	Nama	Persentase
1	Sarpin	15 %
2	Pagi	15 %
3	Sapar	15 %
4	Penduduk asli dan lain-lain	55 %
Total		100 %

2. Sistem Stratifikasi Sosial

Menurut Pitirim. A Sorokin Stratifikasi sosial adalah suatu perbedaaan penduduk atau masyarakat ke dalam kelas-kelas secara bertingkat atau hierarkis.⁹ Masyarakat Desa Plajau secara tidak langsung diklasifikasikan berdasarkan penghasilan atau jumlah kekayaan yang dimiliki. Selain penghasilan, klasifikasi masyarakat Desa Plajau juga berdasarkan pekerjaan dan pendidikan seseorang. Pendidikan juga menentukan derajat seseorang di masyarakat, biasanya seseorang dengan pendidikan yang lebih tinggi mereka memiliki peluang yang besar untuk menjadi perangkat Desa.

3. Sistem Sosial Pendidikan

Pendidikan di Desa Plajau dinilai cukup baik, dengan adanya fasilitas pendidikan mulai dari tingkat PAUD hingga SMA/MA. I. SD/MI ada 1 Buah yaitu SD Negeri 24 Bengkulu Tengah dan MIN Pondok Kelapa. SMP/MTS ada 1 Buah yaitu SMP Negeri 36 Bengkulu Tengah. SMA/MA ada 1 Buah yaitu MA AL KARIIM Bengkulu Tengah.

E. Keadaan kehidupan Keagamaan Islam.

Tabel 1.7

Jumlah Penduduk Berdasarkan Agama

N o	KLASIFIKASI	Jumlah
1	Islam	1707
2	Kristen	168
3	Khatolik	169
4	Hindu	-
5	Budha	-
6	Aliran Kepercayaan	-
Jumlah		2044

Sumber : data Desa Plajau.

Penduduk Desa Plajau mayoritas beragama Islam yaitu 80% berjumlah 1707 orang. Jumlah penduduk Kristen kira-kira sebesar 10% berjumlah 168 orang. Jumlah penduduk Khatolik sebesar 10% berjumlah 169 orang.

BAB III

PROGRAM KERJA

A. Progam Kerja KKN Di Desa Plajau

Program Kerja Kuliah Kerja Nyata (KKN) Kelompok 39 Angkatan I UIN FAS Bengkulu. KKN UIN FAS Bengkulu kelompok 39 Desa Plajau Kecamatan Karang Tinggi Kabupaten Bengkulu Tengah Provinsi Bengkulu. Melaksanakan berbagai macam program kerja diantaranya:

No	Progam kerja	Sasaran	Tujuan	Tempat	Koordinator
1	Mengajar anak-anak membaca al-qur'an	Anak-anak desa pelajau	Mendalami ilmu al-qur'an dan mengajarkan cara membaca yang baik dan benar	Masjid Nurul Huda	Seluruh anggota kelompok KKN 39
2	Tadarus al-qur'an	Bapak/ibu dan Muda-Mudi Desa Plajau	Meramaikan masjid al-ikhlas dan mencari pahala di bulan suci ramadhan	Masjid Nurul Huda	Seluruh anggota kelompok KKN 39
3	Pesantren Kilat	Anak-anak Desa Plajau	Memeriahkan peringatan nuzulul qur'an	Masjid Nurul Huda	Seluruh anggota kelompok KKN 39

4	Membersihkan Masjid Nurul Huda	Terciptanya Masjid yang bersih	Untuk menjaga kebersihan lingkungan masjid	Masjid Nurul Huda	Seluruh anggota kelompok KKN 39
5	Membuat Palang Desa Pelajau	Pembatas Desa Pelajau	Agar mengetahui pembatas antara desa plajau dan desa lain	Desa Plajau	Seluruh anggota kelompok KKN 38-39 dan Muda-Mudi Desa Plajau
6	Membersihkan TPU	Terciptanya TPU yang bersih	Untuk membuat makam di desa plajau menjadi bersih	Makam desa plajau	Seluruh anggota kelompok KKN 38-39 dan Muda-Mudi Desa Plajau
7	Membersihkan Lingkungan Desa	Terciptanya Lingkungan Desa yang bersih	Agar lebih dekat dan akrab dengan warga di desa plajau	Lingkungan desa plajau	Seluruh anggota kelompok KKN 38-39 dan Muda-Mudi Desa Pelajau
8	Buka bersama	Bapak/ibu dan muda-mudi desa plajau	Mempererat silaturahmi di desa plajau	Masjid Baitul Abidin	Seluruh anggota kelompok KKN 38-39

B. Faktor Pendukung Dan Penghambat Progam Kerja

a. Faktor pendukung

Faktor pendukung terlaksananya progam kerja kelompok kami adalah terjalinya kekeluargaan dari setiap anggota kelompok KKN sehingga terhindar dari kesalah fahaman diantara anggota kelompok yang bisa menjadi penghambat dalam pelaksanaan setiap program kerja yang telah direncanakan. Respon dan dukungan dari pihak pemerintah Desa Plajau yang bersedia menerima kami untuk melaksanakan semua program kegiatan KKN di Desa Plajau.

b. Faktor penghambat

Selain faktor pendukung, adapun factor penghambat yang menghambat keberhasilan dalam melaksanakan progam kerja KKN, Adapun penghambatnya seperti kekurangan air, factor cuaca yang tidak mendukung, sering terjadinya mati lampu dan kurangnya sinyal. Tetapi kendala dan hambatan tidak menjadi masalah yang berarti untuk tidak terlaksannya program kerja yang telah kami susun.

C. Pelaksanaan Program Kerja KKN Di Desa Plajau

Pelaksanaan KKN di desa plajau, kecamatan karang tinggi kabupaten bengkulu tengah mempunyai progam kerja yang dijalankan oleh seluruh anggota kelompok KKN yang mencakup progam kerja kelompok. Berdasarkan rencaan progam kerja yang telah dibuat, dalam melaksanankan progam kerja, waktu dan perencanaan progam kerja diusahakan sama dengan yang telah direncanakan. Akan tetapi, tidak menutup kemungkinan juga apabila anantara pelaksanaan dengan rancangan terdapat perbedaan yang dikarenakan oleh situasi dan kondisi yang tidak sama dengan yang diharapkan. Perbedaan-perbedaan yang terjadi tersebut dapat berupa pergeseran waktu pelaksanaan progam, penambahan atau pengurangan jumlah progam kerja yang dilaksanakan.

1. Mengajar membaca al-qur'an (TPQ)

a. Penanggung jawab

Seluruh anggota kelompok 39

- b. Sasaran kerja
Anak-anak di desa plajau
- c. Tujuan
Mengajar anak-anak dalam membaca al-qur'an dengan benar dan lebih mendalami tajwid-tajwid dalam membaca al-qur'an
- d. Waktu kegiatan
Mengajar membaca al-qur'an dilaksanakan setiap hari senin- jum'at pukul 16.00 wib
- e. Proses kegiatan
Kegiatan mengajar membaca al-qur'an kegiatan ini diawali dengan pengenalan dengan masyarakat dan mengajak anak-anak serta remaja untuk belajar membaca al-qur'an di TPQ masjid nurul huda. TPQ dilaksanakan pada hari senin- jum'at, kegiatan TPQ di mulai pada pukul 16.00 wib sampai dengan selesai.

2. Pesantren Kilat

- a. Penanggung jawab
Ketua panitia acara
- b. Sasaran kerja
Anak-anak desa plajau
- c. Tujuan
Memeriahkan peringatan nuzulul qur'an di desa plajau
- d. Waktu pelaksanaan
Pesantren kilat dilaksanakan pada 23-24 april 2022 dimulai pada pukul 13.30 wib
- e. Proses kegiatan
Kegiatan Pesantren Kilat dilaksanakan pada 23-24 april 2022 dimulai pada pukul 13.30 di masjid nurul hudan dan masjid baitul abidin desa plajau. Kegiatan ini dimulai dengan acara pembukaan yang dilaksanakan pada tanggal 23 april 2022, yang dibuka secara langsung oleh kepala desa, desa plajau dan dilanjutkan dengan perlombaan.

Adapun pengumuman pemenang di laksanakan pada siang hari pada tanggal 25 april 2022.

3. Berbuka puasa bersama

- a. Penanggung jawab
Seluruh anggota kelompok 39
- b. Sasaran kerja
Bapak/ibu dan muda-mudi desa plajau
- c. Tujuan
Mempererat tali silaturahmi dengan masyarakat desa plajau
- d. Waktu kegiatan
Kegiatan berbuka bersama di laksanakan 20 april 2022
- e. Proses kegiatan
Kegiatan berbuka bersama dilaksanakan di masjid desa plajau yang dihadiri oleh masyarakat desa plajau serta anggota KKN

4. Tadarus al-qur'an

- a. Penanggung jawab
Seluruh anggota KKN kelompok 39
- b. Sasaran kerja
Bapak/ibu desa plajau
- c. Tujuan
Meramaikan masjid nurul huda di desa plajau dengan tadarus
- d. Waktu kegiatan
Kegiatan tadarus al-qur'an dilaksanakan setia malam selama bulan ramadhan selesai shalat tarawih
- e. Proses kegiatan
Kegiatan tadarus dilaksanakan pada saat sesudah shalat tarawih bersama dengan masyarakat desa plajau , tadarus ini dilakukan dengan membaca al-qur'an secara bersama.

5. Membersihkan masjid nurul huda

- a. Penanggung jawab
Seluruh anggota kelompok 39
- b. Sasaran kerja
Masjid nurul huda
- c. Tujuan
Untuk membersihkan masjid nurul huda
- d. Waktu kegiatan
Kegiatan membersihkan masjid dilaksanakan setiap hari senin, jum'at dan minggu mulai pada pukul 08.00
- e. Proses kegiatan
Kegiatan membersihkan masjid ini di mulai dengan menyapu dan mengepel lantai, merapihkan peralatan masjid dan juga membersihkan halaman masjid

6. Membuat Palang Desa

- a. Penanggung jawab
Seluruh anggota kelompok 38 dan 39
- b. Sasaran kerja
Pembatas desa plajau
- c. Tujuan
Agar mengetahui pembatas antara desa plajau dan desa lain
- d. Waktu kegiatan
Pelaksanaan pembuatan palang desa dimulai pada pukul 08.00
- e. Proses kegiatan
Kegiatan ini di mualai pukul 08.00 sampai sampai dengan selesai

7. Membersihkan TPU

- a. Penanggung jawab
Seluruh anggota kelompok 38-39
- b. Sasaran kerja

Terciptanya TPU yang bersih

c. Tujuan

Untuk membuat makam di desa plajau menjadi bersih

d. Waktu pelaksanaan

Pelaksanaan ini di laksanakan pada tanggal 28 april 2022 pada pukul 13.00 wib

e. Proses kegiatan

Kegiatan membersihkan makam ini di di laksanakan pada tanggal 28 april 2022 pada pukul 13.00 wib, dimulai dari menyapu makam, sampai dengan selesai.

8. Membersihkan TPU

a. Penanggung jawab

Seluruh anggota kelompok 38-39

b. Sasaran kerja

Terciptanya lingkungan desa yang bersih

c. Tujuan

Untuk membuat lingkungan di desa plajau menjadi bersih

d. Waktu pelaksanaan

Pelaksanaan ini di laksanakan pada tanggal 28 april 2022 pada pukul 08.00 wib

e. Proses kegiatan

Kegiatan membersihkan makam ini di di laksanakan pada tanggal 28 april 2022 pada pukul 08.00 wib, dimulai dari menyapu, mengumpulkan sampah, sampai dengan selesai.

D. Evaluasi Hasil Program Kerja

1. Presentase ketercapaian program kerja Untuk presentase ketercapaian program kerja kami mengakumulasikan sekitar 98% program kerja berjalan dan berhasil dengan baik, sedangkan 2 % berjalan kurang baik karena terkendala beberapa hambatan-hambatan yang ada.

a. Evaluasi kualitas ketercapaian. Dalam mengevaluasi kualitas ketercapaian program kerja KKN di Desa Jumat, kelompok 12 biasanya berkonsultasi kepada kepala desa, tokoh masyarakat, pengurus masjid, karang taruna dan masyarakat sekitar.

b. Beberapa kegiatan yang menarik dilanjutkan Selama menjalankan program KKN di Desa Jumat ada beberapa program yang menarik untuk dilanjutkan seperti halnya kegiatan jum'at bersih, kebersihan makam, bimbingan belajar, TPQ untuk anak-anak belajar mengaji serta memahami tajwid yang baik dan benar selain itu memberikan pelajaran tambahan seperti hafalan doa sehari-hari serta memberikan wawasan keislaman. sehingga dapat menciptakan generasi islami di kalangan anak-anak hingga mereka beranjak dewasa.

E. Rekomendasi

Rekomendasi Dengan berakhirnya pelaksanaan kegiatan KKN di Desa Pulau Panggung, apabila melihat kesimpulan yang ada kami merekomendasikan kepada:

1. Panitia pelaksanaan KKN

Panitia pelaksanaan KKN UINFAS Bengkulu agar dalam pelaksanaan KKN tahun mendatang lebih maksimal, maka untuk penempatan lokasi KKN disesuaikan dengan peserta KKN yang terdekat karena sebagian peserta ada yang jauh tempat tinggalnya dengan lokasi KKN, sehingga dapat menghambat pelaksanaan program KKN.

2. Pemerintah Daerah

Kepada pemerintah daerah diharapkan memberi kemudahan dalam pelaksanaan program KKN melalui pengajuan-pengajuan proposal tidak terlalu biroaktif.

3. Perangkat Desa.

Kepada perangkat desa diharapkan memberi kemudahan dalam memberikan informasi yang dibutuhkan mahasiswa KKN guna melengkapi syarat dalam pembuatan laporan kahir Kegiatan.

BAB IV

PENUTUP

A. Kesimpulan

Kuliah kerja nyata (KKN) di Desa Plajau Kecamatan Karang Tinggi yang kami lakukan selama kurang lebih 2 bulan penuh sangat berkesan dan sangat banyak memberikan pelajaran yang sangat berarti buat kami. Melalui KKN ini kami bisa lebih banyak belajar bagai mana cara berinteraksi dengan masyarakat dan bagai mana cara mengajak masyarakat dalam melakukan kegiatan demi kepentingan bersama.

Walaupun pada awalnya kami sangat merasa bingung harus mulai dari mana akan tetapi setelah berjalan kegiatan semuanya bisa berjalan dengan baik bahkan kami merasa kami sudah menjadi warga desa setempat, hampir setiap warga mengajak kami kerumahnya dan mengajak kami buka puasa bersama.

Kami sadar dalam melakukan kegiatan ini masih sangat banyak kekuarangan hal ini karna manusia tidak luput dari kekhilafan dan kesalahan. Hal yang kami khawatirkan adalah dengan selesainya KKN selesai semua kegiatan yang sudah ada dan aktif sebelumnya dan kami juga mengucapkan terimakasih kepada semua pihak yang sudah banyak berperan membantu kami dalam melaksanakan kegiatan KKN ini karena tanpa dorongan dari semua pihak dan kerjasama dari Masyarakat, Karang Taruna, Perangkat Masjid, Perangkat Desa dan sesama anggota KKN semua ini tidak akan mungkin dapat berjalan dengan baik.

B. Saran

Setelah kami melihat gejala-gejala yang terdiri masyarakat Desa Plajau maka kami menyarankan hendaknya:

- a. Warga Desa lebih menyadari betapa pentingnya pengamalan nilai-nilai agama dalam kehidupan sehari-hari.
- b. Hendaknya masyarakat Desa dapat lebih menjaga persatuan dan kesatuan serta menghilangkan Sukuisme yang lebih tinggi.
- c. Hendaknya menjaga perekonomian dan utama perkebunan dan persawahan sebagai sumber daya agar mengalami perkembangan.

DAFTAR PUSTAKA

Pedoman Pelaksanaan Kegiatan KKN UINFAS Bengkulu 2022
Undang-undang (UU) No. 20 Tahun 2003 Sistem Pendidikan Nasional

L
A
M
P
I
R
A
N

Struktur Intuksional KKN UINFAS Angkatan 1 Tahun 2022

Kelompok : 39

Desa : Plajau

Kecamatan : Karang Tinggi

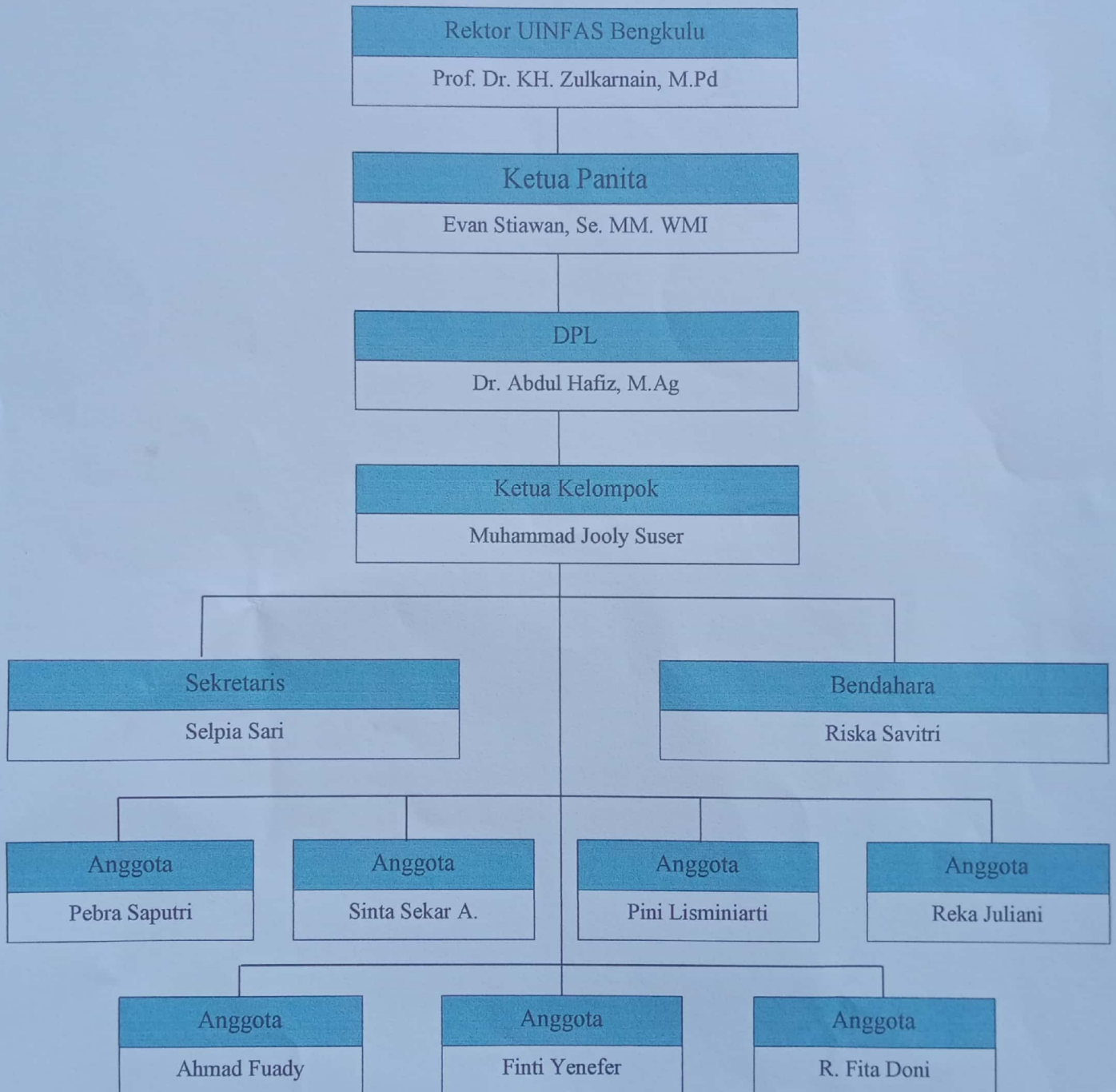

Mengetahui ,
Kepala Desa

Ujang Supran

DPL

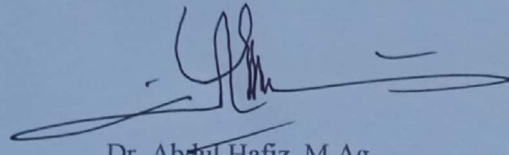

Dr. Abdul Hafiz, M.Ag

NIP. 196605251996031001

Bengkulu, 31 Mei 2022

Ketua Kelompok

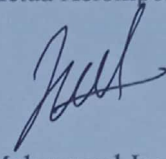

Muhammad Jooly Suser

NIM. 1911290050

PROGRAM KERJA KULIAH KERJA NYATA (KKN)

UIN FAS Bengkulu

ANGKATAN 1 TAHUN 2022

Kelompok/Desa Perusahaan : 39/Plajau

Kecamatan : Karang Tinggi

Kabupaten : Bengkulu Tengah

No	Progam kerja	Sasaran	Tujuan	Tempat	Koordinator
1	Mengajar anak-anak membaca al-qur'an	Anak-anak desa pelajar	Mendalami ilmu al-qur'an dan mengajarkan cara membaca yang baik dan benar	Masjid Nurul Huda	Seluruh anggota kelompok KKN 39
2	Tadarus al-qur'an	Bapak/ibu dan Muda-Mudi Desa Plajau	Meramaikan masjid al-ikhlas dan mencari pahala di bulan suci Ramadhan	Masjid Nurul Huda	Seluruh anggota kelompok KKN 39
3	Pesantren Kilat	Anak-anak Desa Plajau	Memeriahkan peringatan nuzulul qur'an	Masjid Nurul Huda	Seluruh anggota kelompok KKN 39

4	Membersihkan Masjid Nurul Huda	Terciptanya Masjid yang bersih	Untuk menjaga kebersihan lingkungan masjid	Masjid Nurul Huda	Seluruh anggota kelompok KKN 39
5	Membuat Palang Desa Pelajau	Pembatas Desa Pelajau	Agar mengetahui pembatas antara desa plajau dan desa lain	Desa Plajau	Seluruh anggota kelompok KKN 38-39 dan Muda-Mudi Desa Plajau
6	Membersihkan TPU	Terciptanya TPU yang bersih	Untuk membuat makam di desa plajau menjadi bersih	Makam desa plajau	Seluruh anggota kelompok KKN 38-39 dan Muda-Mudi Desa Plajau
7	Membersihkan Lingkungan Desa	Terciptanya Lingkungan Desa yang bersih	Agar lebih dekat dan akrab dengan warga di desa plajau	Lingkungan desa plajau	Seluruh anggota kelompok KKN 38-39 dan Muda-Mudi Desa Pelajau

8	Buka bersama	Bapak/ibu dan muda-mudi desa plajau	Mempererat silaturahmi di desa plajau	Masjid Baitul Abidin	Seluruh anggota kelompok KKN 38-39
---	--------------	-------------------------------------	---------------------------------------	----------------------	------------------------------------

Bengkulu Tengah, 09 Mei 2022

Mengetahui

Kepala Desa

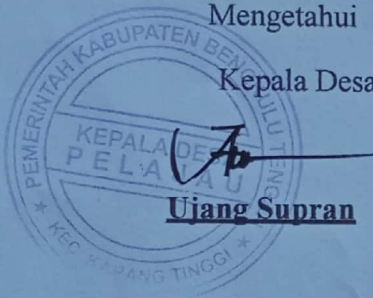

Ketua Kelompok

Muhammad Jooly Suser

NIM : 191129050

Dosen Pembimbing Lapangan (DPL)

Dr. Abdul Hafiz, M.Ag

NIP: 196605251996031001

SCHEDULE KERJA
KULIAH KERJA NYATA (KKN) UIN FAS BENGKULU

ANGKATAN 1 TAHUN 2022

KELOMPOK : 39
 DESA/PERUSAHAAN : Plajau
 KECAMATAN : Karang Tinggi
 KABUPATEN : Bengkulu Tengah

No	Program Kerja	April																														Mei					Ket																	
		1	2	3	4	5	6	7	8	9	10	11	12	13	14	15	16	17	18	19	20	21	22	23	24	25	26	27	28	29	30	1	2	3	4	5	6	7	8	9														
1	Taddarusan sesudah sholat taraweh			√	√	√	√	√	√	√	√	√	√	√	√	√	√	√	√	√	√	√	√	√	√	√	√	√	√	√	√	√	√	√	√	√															Alhamdulillah dapat berjalan dengan lancar			
2	Menempelkan poster do'a-do'a di Masjid																																																					Menempelkan poster do'a masuk masjid, masuk wc,

1. wilayah desa plajau



2. Penyerahan mahasiswa KKN UIN FAS



3. Mengajar TPQ

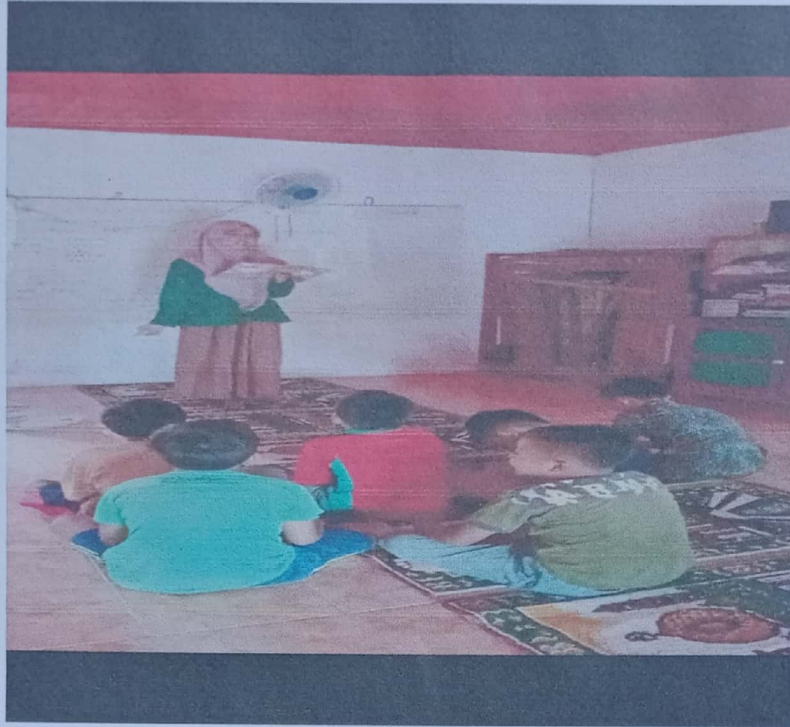

4. Membersihan Masjid

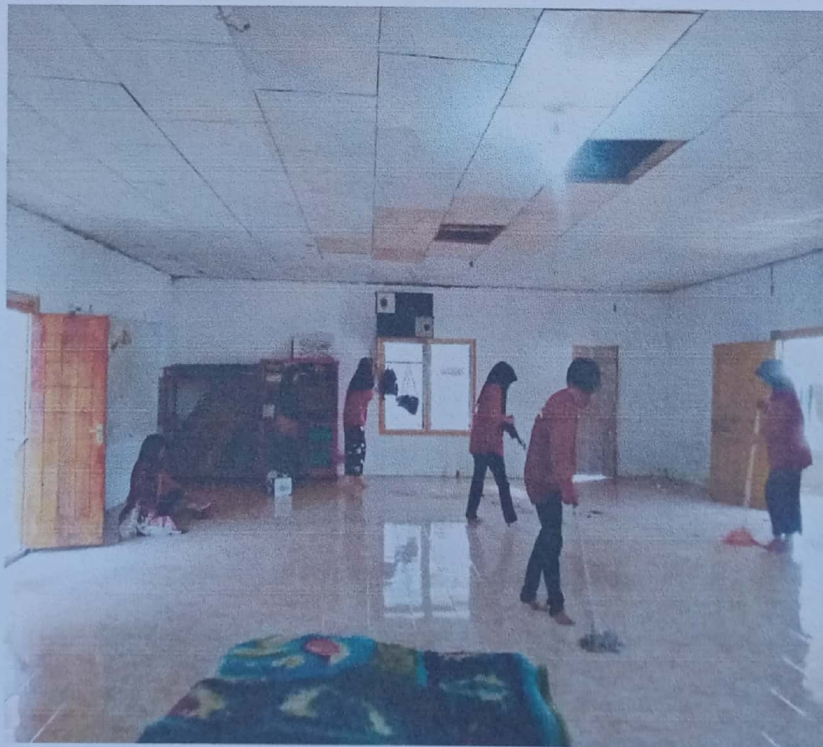

5. Memasang Poster Doa-Doa ke Masjid Nurul Huda



6. Silaturahmi Kerumah Warga



7. Tadarus



8. Posyandu Lansia



9. Doa bersama di rumah Warga



10. Monitoring DPL



11. Lomba Pesantren Kilat



12. Sharing dan kunjungan ke kantor Desa Plajau



13. Sosialisasi ke SD dan SMP



14. Buka Bersama dan Nuzulul Qur'an



15. Kebersihan desa Plajau

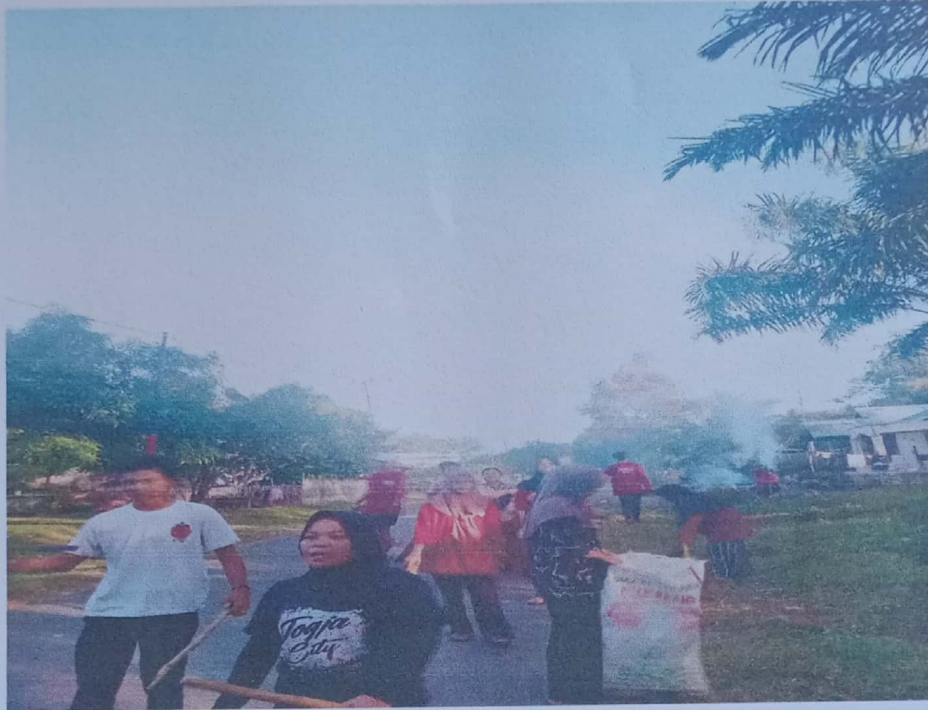

16. Kebersihan TPU

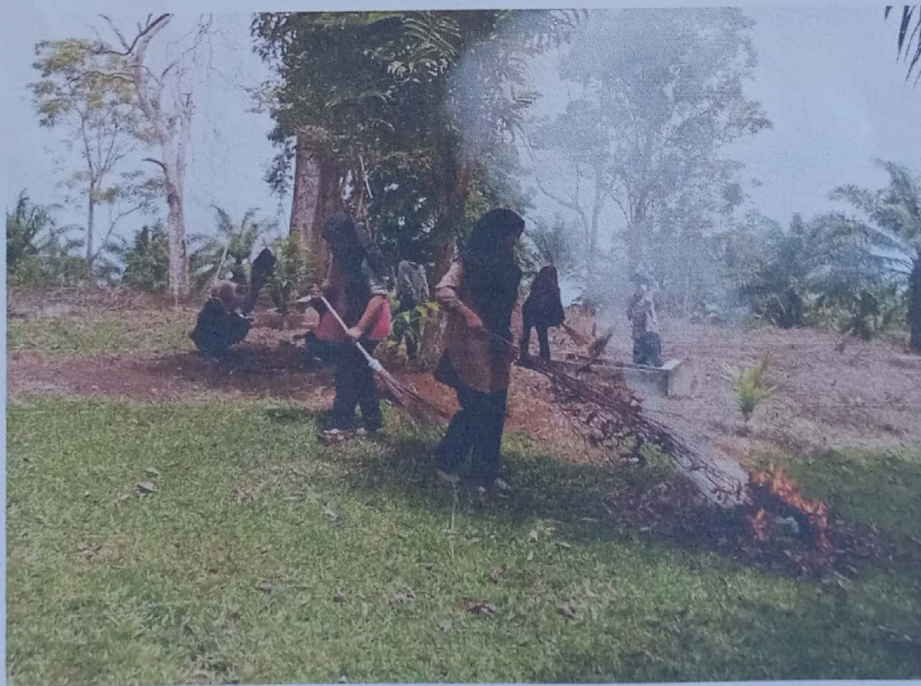

17. Pemasangan Plang pembatas desa



18. Panitia Zakat



19. Sholat Idul Fitri bersama Warga desa plajau



20. Penarikan Mahasiswa KKN



21. Penyerahan Kalender



Gambar 22. Perpisahan dan serah terima bersama desa plajau



Gambar 23. Healing bersama karang taruna desa plajau

