

**ANALISIS PENGARUH JUMLAH DANA PIHAK KETIGA DAN TOTAL  
ASET TERHADAP PERTUMBUHAN PROFITABILITAS PERUSAHAAN**

**Studi Pada PT. BNI Syariah (Persero) Tbk Periode Tahun 2012-2020**



**SKRIPSI**

Diajukan Sebagai Salah Satu Syarat Untuk Memperoleh  
Gelar Sarjana Ekonomi Syariah (S.E.)

**OLEH:**

**Ega Rafita Gustianah**  
**NIM 1516140110**

**PROGRAM STUDI PERBANKAN SYARIAH  
FAKULTAS EKONOMI DAN BISNIS ISLAM  
INSTITUT AGAMA ISLAM NEGERI (IAIN) BENGKULU  
BENGKULU, 2021 M/1443 H**



KEMENTERIAN AGAMA RI  
INSTITUT AGAMA ISLAM NEGERI BENGKULU  
FAKULTAS EKONOMI DAN BISNIS ISLAM

Alamat: Jl. Raden Fatah Pagar Dewa Telp. (0736) 51276, 51771 Fax. (0736) 51771 Bengkulu

PERSETUJUAN PEMBIMBING

Skripsi yang ditulis oleh Ega Rafita Gustianah, NIM 1516140110 dengan judul "Analisis Pengaruh Jumlah Dana Pihak Ketiga dan Total Aset Terhadap Pertumbuhan Profitabilitas Perusahaan Studi Pada PT. BNI Syariah (Persero) Tbk Periode tahun 2012-2020", Program Studi Perbankan Syariah Jurusan Ekonomi Islam telah diperiksa dan diperbaiki sesuai dengan saran pembimbing I dan pembimbing II. Oleh karena itu, skripsi ini disetujui dengan saran untuk diujikan dalam sidang *munaqasyah* skripsi Fakultas Ekonomi dan Bisnis Islam Institut Agama Islam Negeri (IAIN) Bengkulu.

Bengkulu, 23 Agustus 2021 M

14 Muharram 1443 H

Pembimbing I

Pembimbing II

  
Dr. Hj. Fatimah Yunus, M. A.  
NIP. 19630319200032003

  
Andi Harpepen, M. Kom  
NIDN. 2014128401



**KEMENTERIAN AGAMA RI**  
**INSTITUT AGAMA ISLAM NEGERI BENGKULU**  
**FAKULTAS EKONOMI DAN BISNIS ISLAM**

Alamat: Jl. Raden Fatah Pagar Dewa Telp. (0736) 51276, 51771 Fax. (0736) 51771 Bengkulu

**HALAMAN PENGESAHAN**

Skripsi yang berjudul **"Analisis Pengaruh Jumlah Dana Pihak Ketiga dan Total Aset Terhadap Pertumbuhan Profitabilitas Perusahaan Studi Pada PT. BNI Syariah (Persero) Tbk Periode tahun 2012-2020"**, oleh **Ega Rafita Gustianah** NIM: 1516140110, Program Studi Perbankan Syariah Jurusan Ekonomi Islam, telah diuji dan dipertahankan di depan Tim Sidang Munaqasyah Fakultas Ekonomi dan Bisnis Islam Institut Agama Islam Negeri (IAIN) Bengkulu pada:

Hari : Jum'at

Tanggal : 3 September 2021 M/ 25 Muharram 1443 H

Dinyatakan LULUS. Telah diperbaiki, dapat diterima, dan disahkan sebagai syarat guna memperoleh gelar Sarjana dalam bidang Ekonomi Syariah dan diberi gelar Sarjana Ekonomi (S. E.).

Bengkulu, 07 September 2021 M  
29 Muharram 1443 H

**Tim Sidang Munaqasyah**

**Ketua**

**Sekretaris**

  
**Andang Sunarto, Ph.D**  
 NIP. 197611242006041002

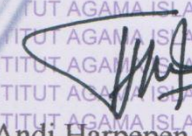
  
**Andi Harpepen, M. Kom**  
 NIDN. 2014128401

**Penguji I**

**Penguji II**

  
**Andang Sunarto, Ph.D**  
 NIP. 197611242006041002

  
**Aan Shar, M. M.**  
 NIP. 198908062019031008

Mengetahui,  
**Plt. Dekan**

  
**Dr. Assnaini, MA**

NIP. 197304121998032003

## **MOTTO**

- ✚ *Dan Dia Mendapatimu Sebagai Seorang Yang Bingung, Lalu Dia Memberikan Petunjuk (Qs. Ad-Dhuha: 7).*
- ✚ *Tidak Ada Satupun Didunia ini, Yang Bisa Didapat Dengan Mudah. Kerja Keras Dan Do'a Adalah Cara Untuk Mempermudahnya.*

## **PERSEMBAHAN**

*Skripsi ini kupersembahkan kepada:*

- ✚ *Ayahanda Iri Surani dan Ibunda Nistri tercinta yang telah memberikan motivasi serta do'a untukku*
- ✚ *Kakakku tersayang Ranti Puspa Dewi yang selalu membuat hari-hariku menjadi berwarna dan penuh canda tawa*
- ✚ *Teman dekatku Wahyu Eka Saputra, A.md yang selalu ada dan menyemangatiku*
- ✚ *Sahabatku Winda Apriani, S.E, Chilvia Agustina Budiyanti Nasution, S. Sos, Metri Wahyuni, S.E dan Dwi Wahyuni Putri, S.E yang senantiasa mendengar keluh kesahku dan berbagi cerita*
- ✚ *Teman-temanku seperjuangan Lokal D Perbankan Syariah angkatan 2015, Komunitas Mahasiswa Bidikmisi IAIN Bengkulu angkatan 2015 yang selalu berbagi ilmu dan saran*
- ✚ *Almamater yang telah menempahku*

## SURAT PERNYATAAN

Dengan ini saya menyatakan:

1. Skripsi dengan judul “Analisis Pengaruh Jumlah Dana Pihak Ketiga dan Total Aset Terhadap Pertumbuhan Profitabilitas Perusahaan Studi Pada PT. BNI Syariah (Persero) Tbk Periode tahun 2012-2020”, adalah asli dan belum pernah diajukan untuk mendapatkan gelar akademik, baik di IAIN Bengkulu maupun di Perguruan Tinggi lainnya.
2. Skripsi ini murni gagasan, pemikiran dan rumusan saya sendiri tanpa bantuan yang tidak sah dari pihak lain kecuali arahan dari tim pembimbing.
3. Di dalam skripsi ini tidak terdapat hasil karya atau pendapat yang telah ditulis atau dipublikasikan orang lain, kecuali kutipan secara tertulis dengan jelas dan dicantumkan sebagai acuan di dalam naskah saya dengan disebutkan nama pengarangnya dan dicantumkan pada daftar pustaka.
4. Pernyataan ini saya buat dengan sesungguhnya, dan apabila dikemudian hari terdapat penyimpangan dan ketidakbenaran pernyataan ini, saya bersedia menerima sanksi akademik berupa pencabutan gelar sarjana, serta sanksi lainnya sesuai dengan norma dan ketentuan yang berlaku.

Bengkulu, Agustus 2021 M

Muharram 1443 H

Mahasiswa yang menyatakan



**Ega Rafita Gustianah**  
**NIM 1516140110**

## ABSTRAK

Analisis Pengaruh Jumlah Dana Pihak Ketiga Dan Total Aset Terhadap  
Pertumbuhan Profitabilitas Perusahaan Studi Pada PT. BNI Syariah  
(Persero) Tbk. Periode Tahun 2012-2020  
Oleh Ega Rafita Gustianah, NIM 1516140110

Tujuan penelitian ini adalah (1) untuk mengetahui pengaruh jumlah dana pihak ketiga terhadap profitabilitas PT. BNI Syariah (Persero) Tbk. periode tahun 2012-2020, (2) untuk mengetahui pengaruh total aset terhadap profitabilitas PT. BNI Syariah (Persero) Tbk. periode tahun 2012-2020, (3) untuk mengetahui pengaruh secara simultan jumlah dana pihak ketiga dan total aset terhadap pertumbuhan profitabilitas perusahaan studi pada PT. BNI Syariah (Persero) Tbk. periode tahun 2012-2020, (4) untuk mengetahui seberapa besar sumbangan pengaruh jumlah dana pihak ketiga dan total aset terhadap profitabilitas. Peneliti menggunakan jenis penelitian *asosiatif* dengan menggunakan pendekatan kuantitatif dengan teknik pengumpulan data sekunder berupa laporan keuangan triwulan PT. BNI Syariah (Persero) Tbk. periode tahun 2012-2020. Teknik analisis data yang digunakan adalah regresi linier berganda menggunakan program SPSS versi 16. Kemudian data tersebut diuraikan, dianalisis, dan dibahas untuk menjawab permasalahan yang diajukan. Dari hasil penelitian ini ditemukan bahwa jumlah dana pihak ketiga (X1) tidak berpengaruh secara parsial terhadap profitabilitas (Y), total aset (X2) tidak berpengaruh secara parsial terhadap profitabilitas (Y), tetapi secara simultan jumlah dana pihak ketiga (X1) dan total aset (X2) berpengaruh secara signifikan terhadap pertumbuhan profitabilitas (Y) perusahaan studi pada PT. BNI Syariah (Persero) Tbk. periode tahun 2012-2020 dengan hasil F hitung lebih besar dari F tabel ( $13.752 > 3.29$ ) dan nilai Sig. lebih kecil dari 0.05 ( $0.000 < 0.05$ ).

*Kata Kunci: Jumlah Dana Pihak Ketiga, Total Aset, Profitabilitas*

## **ABSTRACT**

*Analysis of the Effect of Total Third Party Funds and Total Assets on the Growth of the Study Companies' Profitability at PT. BNI Syariah (Persero) Tbk. 2012-2020 period*  
By Ega Rafita Gustianah, NIM 1516140110

*The purpose of this study is (1) to determine the effect of the amount of third party funds on the profitability of PT. BNI Syariah (Persero) Tbk. period 2012-2020, (2) to determine the effect of total assets on the profitability of PT. BNI Syariah (Persero) Tbk. the period 2012-2020, (3) to determine the simultaneous effect of the amount of third party funds and total assets on the growth of the profitability of the study company at PT. BNI Syariah (Persero) Tbk. period of 2012-2020, (4) to find out how big the contribution of the amount of third party funds and total assets to profitability. The researcher uses associative research using a quantitative approach with secondary data collection techniques in the form of quarterly financial statements of PT. BNI Syariah (Persero) Tbk. the period 2012-2020. The data analysis technique used is multiple linear regression using the SPSS version 16 program. Then the data is described, analyzed, and discussed to answer the problems posed. From the results of this study it was found that the amount of third party funds (X1) had no partial effect on profitability (Y), total assets (X2) had no partial effect on profitability (Y), but simultaneously the amount of third party funds (X1) and total assets (X2) have a significant effect on the profitability growth (Y) of the study company at PT. BNI Syariah (Persero) Tbk. the period 2012-2020 with the calculated F results greater than F table ( 13.752 > 3.29 ) and the value of Sig. less than 0.05 ( 0.000 < 0.05 ).*

*Kata Kunci: Total Third Party Funds, Total Assets, Profitability*

## **KATA PENGANTAR**

Puji dan syukur kehadirat Allah SWT atas segala nikmat dan karunianya sehingga penulis dapat menyelesaikan skripsi yang berjudul “Analisis Pengaruh Jumlah Dana Pihak Ketiga Dan Total Aset Terhadap Pertumbuhan Profitabilitas Perusahaan Studi Pada Pt. Bni Syariah (Persero) Tbk Periode Tahun 2012-2020”. Shalawat dan salam untuk Nabi besar Muhammad SAW, yang telah berjuang untuk menyampaikan ajaran Islam sehingga umat Islam mendapatkan petunjuk ke jalan yang lurus baik di dunia maupun akhirat.

Penyusunan skripsi ini bertujuan untuk memenuhi salah satu syarat guna untuk memperoleh gelar Sarjana Ekonomi (S. E.) pada Program Studi Perbankan Syariah Jurusan Ekonomi Islam pada Fakultas Ekonomi dan Bisnis Islam Institut Agama Islam Negeri (IAIN) Bengkulu. Dengan demikian penulis ingin mengucapkan rasa terima kasih kepada:

1. Prof. Dr. H. Sirajuddin M, M. Ag, M. H, selaku Rektor Islam Institut Agama Islam Negeri (IAIN) Bengkulu.
2. Dr. Asnaini, MA, selaku Dekan Fakultas Ekonomi dan Bisnis Islam Institut Agama Islam Negeri (IAIN) Bengkulu yang telah memberikan semangat dan motivasi serta bimbingannya.
3. Desi Isnaini, MA, selaku Ketua Jurusan Ekonomi Islam Fakultas Ekonomi dan Bisnis Islam Institut Agama Islam Negeri (IAIN) Bengkulu yang telah memberikan arahan serta bimbingannya.
4. Dra. Fatimah Yunus, M. A, selaku Pembimbing I yang telah memberikan bimbingan, motivasi, semangat, dan arahan dengan penuh kesabaran.
5. Andi Harpepen, M. Kom, selaku Pembimbing II yang telah memberikan bimbingan, motivasi, semangat, dan arahan dengan penuh kesabaran.
6. Kedua orang tuaku yang selalu mendo'akan kesuksesan penulis.
7. Bapak dan Ibu dosen Fakultas Ekonomi dan Bisnis Islam IAIN Bengkulu yang telah mengajar dan membimbing serta memberikan berbagai ilmunya dengan penuh keikhlasan.



8. Staf dan karyawan Fakultas Ekonomi dan Bisnis Islam Islam Institut Agama Islam Negeri Bengkulu yang telah memberikan pelayanan dengan baik.
9. Semua pihak yang telah membantu dalam penulisan skripsi ini.

Dalam penyusunan skripsi ini penulis menyadari akan banyak kelemahan dan kekurangan dari berbagai sisi. Oleh karena itu, penulis mengharapkan kritik dan saran yang sifatnya membangun demi kesempurnaan skripsi ini ke depan.

Bengkulu, Februari 2021 M  
Jumadil Akhir 1442 H



**Ega Rafita Gustianah**  
**NIM 1516140110**

## DAFTAR ISI

HALAMAN JUDUL	
HALAMAN PERSETUJUAN PEMBIMBING	
HALAMAN PENGESAHAN	
HALAMAN MOTTO DAN PERSEMBAHAN .....	iv
HALAMAN PERNYATAAN .....	v
ABSTRAK .....	vi
KATA PENGANTAR.....	viii
DAFTAR ISI .....	x
DAFTAR TABEL.....	xiii
DAFTAR GAMBAR .....	xiv
DAFTAR LAMPIRAN .....	xv

### BAB I PENDAHULUAN

A. Latar Belakang Masalah .....	1
B. Rumusan Masalah .....	6
C. Tujuan Penelitian .....	7
D. Kegunaan Penelitian .....	7
E. Penelitian Terdahulu .....	8
F. Sistematika Penulisan .....	16

### BAB II KAJIAN TEORI DAN KERANGKA BERPIKIR

A. Kajian Teori .....	17
1. Profitabilitas .....	17
a. Pengertian Profitabilitas .....	17
b. Indikator Profitabilitas .....	19
c. Faktor-Faktor Yang Mempengaruhi Profitabilitas .....	19
2. Dana Pihak Ketiga (DPK) .....	21
a. Pengertian Dana Pihak Ketiga .....	21
b. Indikator Dana Pihak Ketiga .....	23
c. Faktor-Faktor Yang Mempengaruhi Dana Pihak Ketiga .....	23
3. Ukuran Perusahaan (Total Aset) .....	24
a. Pengertian Total Aset .....	24
b. Indikator Total Aset .....	25
c. Faktor-Faktor Yang Mempengaruhi Total Aset .....	26
B. Kerangka Berpikir .....	26
C. Hipotesis Penelitian .....	27

### BAB III METODE PENELITIAN

A. Jenis dan Pendekatan Penelitian .....	29
B. Waktu Penelitian dan Lokasi Penelitian .....	29
C. Sampel .....	30
D. Populasi .....	30
E. Sumber dan Teknik Pengumpulan Data .....	31

1. Sumber .....	31
2. Teknik Pengumpulan Data .....	31
F. Variabel dan Definisi Operasional .....	32
1. Variabel .....	32
2. Definisi Operasional .....	33
G. Instrumen Penelitian .....	34
H. Teknik Analisis Data .....	35
1. Pengujian Kualitas Data .....	35
a. Uji Normalitas .....	35
b. Uji Homogenitas .....	36
c. Linearitas .....	36
2. Pengujian Asumsi Klasik .....	37
a. Uji Multikolinieritas .....	37
3. Pengujian Hipotesis .....	37
a. Analisis regresi Linier Berganda .....	37
b. Uji t-test .....	38
c. Uji F .....	38
d. Koefisien Determinasi ( $R^2$ ) .....	39

#### **BAB IV HASIL PENELITIAN DAN PEMBAHASAN**

A. Gambaran Umum Objek Penelitian .....	40
1. Profil Perusahaan .....	40
2. Sejarah BNI Syariah .....	42
3. Visi dan Misi .....	43
4. Dewan Pengawas Syariah .....	44
5. Dewan Komisaris .....	45
6. Direksi .....	47
7. Struktur Organisasi PT. BNI Syariah .....	50
8. Analisis Statistik Deskriptif .....	51
B. Hasil Penelitian .....	52
1. Pengujian Kualitas Data .....	52
a. Uji Normalitas Data .....	52
b. Uji Homogenitas .....	53
c. Uji Linieritas .....	54
2. Pengujian Asumsi Klasik .....	56
a. Uji Multikolinieritas .....	56
3. Pengujian Hipotesis .....	57
a. Uji Analisis Regresi Linier Berganda .....	57
b. Uji t-test .....	58
c. Uji F .....	59
d. Koefisien Determinasi ( $R^2$ ) .....	60
C. Pembahasan .....	61
1. Pengaruh Jumlah Dana Pihak Ketiga Terhadap Profitabilitas PT. BNI Syariah (Persero) Tbk. Periode Tahun 2012-2020 .....	61
2. Pengaruh Total Aset Terhadap Profitabilitas PT. BNI Syariah (Persero) Tbk. Periode Tahun 2012-2020 .....	62

3. Pengaruh Jumlah Dana Pihak Ketiga dan Total Aset Terhadap Profitabilitas PT. BNI Syariah (Persero) Tbk. Periode Tahun 2012-2020 .....	62
4. Presentase Pengaruh Jumlah Dana Pihak Ketiga dan Total Aset Terhadap Profitabilitas PT. BNI Syariah (Persero) Tbk. Periode Tahun 2012-2020 .....	63

**BAB V PENUTUP**

A. Kesimpulan .....	65
B. Saran .....	66

<b>DAFTAR PUSTAKA .....</b>	<b>67</b>
LAMPIRAN-LAMPIRAN	

**DAFTAR TABEL**

Tabel 1.1: Data Dana Pihak Ketiga, Total Aset, dan Profitabilitas Kinerja Keuangan PT BNI Syariah .....	3
Tabel 4.1: Statistik Deskriptif Data .....	51
Tabel 4.2: Uji Normalitas Data .....	52
Tabel 4.3: Uji Homogenitas X1 .....	53
Tabel 4.4: Uji Homogenitas X2 .....	54
Tabel 4.5: Uji Linieritas Data X1 .....	54
Tabel 4.6: Uji Linieritas Data X2 .....	55
Tabel 4.7: Uji Multikolinieritas Data .....	56
Tabel 4.8: Analisis Regresi Linier Berganda .....	57
Tabel 4.9: Uji t-test .....	58
Tabel 4.10: Uji F .....	60
Tabel 4.11: Koefisien Determinasi .....	61

**DAFTAR GAMBAR**

Gambar 2.1: Kerangka Berpikir Analisis Pengaruh Jumlah Dana Pihak Ketiga dan Total Aset Terhadap Pertumbuhan Profitabilitas Perusahaan PT BNI Syariah (Persero) Tbk .....	27
---	----

## DAFTAR LAMPIRAN

- Lampiran 1: Halaman Judul
- Lampiran 2: Halaman Persetujuan Pembimbing
- Lampiran 3: Halaman Pengesahan
- Lampiran 4: Halaman Motto dan Persembahan
- Lampiran 5: Halaman Pernyataan
- Lampiran 6: Abstrak
- Lampiran 7: Bukti Menghadiri Seminar Proposal
- Lampiran 8: Plagiarism Scan Report
- Lampiran 9: Lembar Pengajuan Judul Skripsi
- Lampiran 10: Daftar Hadir Seminar Proposal Mahasiswa
- Lampiran 11: Catatan Hasil Seminar
- Lampiran 12: Halaman Pengesahan Penyeminar
- Lampiran 13: Surat Penunjukkan Pembimbing
- Lampiran 14: Lembar Bimbingan Pembimbing II
- Lampiran 15: Lembar Bimbingan Pembimbing I
- Lampiran 16: Struktur Organisasi PT BNI Persero Tbk
- Lampiran 17: Laporan Keuangan PT BNI Syariah Periode Tahun 2012-2020
- Lampiran 18: Tabulasi Data
- Lampiran 19: Hasil Uji Statistik SPSS
- Lampiran 20: Plagiat Skripsi

# BAB I

## PENDAHULUAN

### A. Latar Belakang Masalah

Perusahaan dituntut untuk memenuhi kebutuhan pemegang kepentingan perusahaan dalam mempertahankan berlangsungnya sebuah perusahaan. Pertumbuhan perusahaan merupakan perubahan antara penurunan atau peningkatan total aset, perusahaan dengan pertumbuhan aset yang baik adalah perusahaan yang mampu untuk mengelola sumber daya untuk menghasilkan keuntungan sehingga dapat menambah aset yang telah dimiliki dengan pertumbuhan aset sedangkan perusahaan yang besar adalah perusahaan yang memiliki kinerja yang baik dalam menghasilkan *profit*.<sup>1</sup> Adapun indikator yang dapat digunakan untuk mengukur pertumbuhan perusahaan yaitu diukur dari perubahan total aktiva. Adapun faktor yang mempengaruhi pertumbuhan aset perusahaan yaitu perkembangan kemampuan menghimpun dana, baik berskala kecil maupun besar, dengan masa pengedapan yang memadai.<sup>2</sup>

Bank Negara Indonesia (BNI) Syariah adalah salah satu perusahaan yang dalam kegiatan operasinya sesuai dengan tuntunan syariat Islam. Bank merupakan salah satu lembaga keuangan yang mempunyai peranan penting dalam perekonomian suatu negara.<sup>3</sup> Bank pada prinsipnya merupakan

---

<sup>1</sup> Sumartik dan Misti Haryasih, *Buku Ajar Manajemen Perbankan*, (Sidoarjo: Umsida Press, 2018), hal. 13.

<sup>2</sup> Aisy Diamantin Rohadatul dan Imron Mawardi, "Faktor-Faktor Yang Mempengaruhi Pertumbuhan Aset Bank Syariah di Indonesia Tahun 2006-2016". *Jurnal Ekonomi Syariah Teori Terapan*, Vol. 2 No. 3, 2016.

<sup>3</sup> Toto Prihadi, *Analisis Laporan Keuangan Lanjutan*, (Jakarta Pusat: PPM, 2013), hal. 2



lembaga intermediasi yang menghimpun dana dari masyarakat yang mengalami surplus dana dan menyalurkan dana kepada masyarakat yang membutuhkan dana. Sumber dana bank untuk keperluan operasionalnya dibedakan menjadi 3 sumber, yaitu dana pihak pertama (bank dan pemegang saham), dana pihak kedua (pinjaman), dan dana pihak ketiga (dana nasabah).<sup>4</sup> Dana pihak ketiga bersumber dari masyarakat sebagai nasabah dalam bentuk simpanan giro dan tabungan, dana ini merupakan dana terbesar yang paling banyak diandalkan oleh bank. Peranan perbankan secara optimal dapat dicapai apabila bank memenuhi standar kesehatan sebagaimana diatur oleh Bank Indonesia dalam Peraturan Bank Indonesia No.13/1/PBI/2011 bab III pasal 6 dan 7 menyatakan bahwa penelitian untuk menentukan kondisi suatu bank biasanya menggunakan berbagai alat ukur, salah satunya adalah aspek *earning* atau profitabilitas yang mengukur kesuksesan manajemen dalam menghasilkan laba atau keuntungan dari operasi usaha bank tersebut.<sup>5</sup> Hasil dari aspek tersebut kemudian menghasilkan kondisi suatu bank yang dapat menilai kinerja keuangan sudah baik atau belum, ukuran profitabilitas yang digunakan adalah *return on asset* (ROA) pada industri perbankan.<sup>6</sup> Roa memfokuskan kemampuan perusahaan untuk memperoleh *earning* dalam operasi perusahaan, sedangkan *return on equity* (ROE) hanya mengukur

---

<sup>4</sup> I Made Sudana, *Manajemen Keuangan Perusahaan Teori dan Praktik*, (Surabaya: Erlangga, 2013), hal 5.

<sup>5</sup> V Basir Rivai & Veithzal, *Manajemen Perbankan: Dari Teori ke Praktik*. (Jakarta: PT. Rajagrafindo Persada, 2013), hal. 32.

<sup>6</sup> Issabella Permata Dhani dan A. A Gde Satia Utama, "Pengaruh Pertumbuhan Perusahaan, Struktur Modal, dan Profitabilitas Terhadap Nilai Perusahaan", *Jurnal Riset Akuntansi dan Bisnis Airlangga*, Vol. 2 No. 1, 2017, h. 135.

return yang diperoleh dari investasi pemilik perusahaan dalam bisnis tersebut sehingga dalam penelitian ini ROA digunakan sebagai ukuran kinerja bank.

Berdasarkan data yang diperoleh di *website* resmi BNI Syariah di Indonesia periode triwulan I 2012 hingga periode II 2020 jumlah dana pihak ketiga dan total aktiva mengalami peningkatan dan penurunan dari tahun ketahunnya. Kenaikan dan penurunan tersebut dapat dilihat pada tabel dibawah ini:

**Tabel 1.1**  
**Data Dana Pihak Ketiga, Total Aset Dan Profitabilitas Kinerja**  
**Keuangan PT. BNI Syariah**

<b>TAHUN</b>	<b>TRIWULAN</b>	<b>DANA PIHAK KETIGA (X1)</b> ( Giro Wadiah & Tabungan Wadiah )	<b>TOTAL ASET (X2)</b>	<b>PROFITABILITAS ( ROA ) (Y)</b>
2012	I (Per 31 Maret 2012 dan 2011)	1.239.445	9.223.555	0.63%
	II (Per 30 Juni 2012 dan 2011)	1.439.156	8.864.726	0.65%
	III ( Per 30 September 2012 dan 2011)	1.502.117	9.374.602	1.31%
	IV (Per 31 Desember 2012 dan 2011)	1.888.713	10.645.313	1.48%
2013	I (Per 31 Maret 2013 dan 2012)	1.838.651	12.528.777	1.62%
	II (Per 30 Juni 2013 dan 2012)	1.985.733	13.001.272	1.24%
	III (Per 30 September 2013 dan 2012)	2.014.569	14.057.760	1.22%
	IV (Per 31 Desember 2013 dan 2012)	2.290.599	14.708.504	1.37%
2014	I (Per 31 Maret 2014 dan 2013)	2.219.632	15.611.466	1.22%

	II (Per 30 Juni 2014 dan 2013)	2.364.145	17.350.767	1.11%
	III (Per 30 September 2014 dan 2013)	2.735.694	18.483.498	1.11%
	IV (Per 31 Desember 2014 dan 2013)	2.563.965	19.492.112	1.27%
2015	I (Per 31 Maret 2015 dan 2014)	2.409.762	20.505.103	1.20%
	II (Per 30 Juni 2015 dan 2014)	2.780.736	20.854.054	1.30%
	III (Per 30 September 2015 dan 2014)	2.535.293	22.754.200	1.32%
	IV (Per 31 Desember 2015 dan 2014)	2.780.736	23.017.667	1.43%
2016	I (Per 31 Maret 2016 dan 2015)	2.929.952	24.677.029	1.65%
	II (Per 30 Juni 2016 dan 2015)	3.289.124	25.676.278	1.59%
	III (Per 30 September 2016 dan 2015)	3.491.434	26.882.678	1.53%
	IV (Per 31 Desember 2016 dan 2015)	4.079.084	28.314.175	1.44%
2017	I (Per 31 Maret 2017 dan 2016)	4.154.262	29.861.506	1.40%
	II (Per 30 Juni 2017 dan 2016)	4.672.985	30.746.068	1.48%
	III (Per 30 September 2017 dan 2016)	5.028.921	32.042.805	1.44%
	IV (Per 31 Desember 2017 dan 2016)	5.970.787	34.822.442	1.31%
2018	I (Per 31 Maret 2018 dan 2017)	6.295.523	38.543.165	1.35%
	II (Per 30 Juni 2018 dan 2017)	7.064.259	37.773.338	1.42%

	III (Per 30 September 2018 dan 2017)	7.840.364	38.945.980	1.42%
	IV (Per 31 Desember 2018 dan 2017)	8.835.445	41.048.545	1.42%
2019	I (Per 31 Maret 2019 dan 2018)	9.283.692	44.002.301	1.66%
	II (Per 30 Juni 2019 dan 2018)	10.123.099	42.493.610	1.97%
	III (Per 30 September 2019 dan 2018)	10.869.778	43.915.598	1.91%
	IV (Per 31 Desember 2019 dan 2018)	11.940.404	49.980.235	1.82%
2020	I (Per 31 Maret 2020 dan 2019)	12.154.684	51.128.001	2.24%
	II (Per 30 Juni 2020 dan 2019)	12.949.000	50.764.604	1.45%

Sumber: [www.bnisyariah.co.id](http://www.bnisyariah.co.id)

Berdasarkan data yang disajikan pada tabel di atas, maka dapat kita lihat adanya peningkatan dan penurunan baik pada tabel dana pihak ketiga maupun pada tabel total aktiva. Pada tahun 2012 terjadi penurunan pada total aktiva periode triwulan ke II sebesar 8.864.726. Pada tahun 2014 terjadi penurunan pada jumlah dana pihak ketiga periode triwulan ke IV sebesar 2.563.965. Pada tahun 2015 terjadi penurunan jumlah dana pihak ketiga periode triwulan ke I sebesar 2.409.762, kemudian menurun di periode triwulan ke III sebesar 2.535.293, meningkat lagi pada periode triwulan ke IV sebesar 2.780.736. Tahun 2018 total aset menurun pada periode triwulan ke II sebesar 37.773.338, tahun 2019 total aset menurun pada periode triwulan ke II sebesar 42.493.610, dan tahun 2020 total aset menurun pada periode triwulan ke II sebesar 50.764.604. Ketika dana pihak ketiga (DPK) dan total aset

mengalami kenaikan di tahun 2013 pada triwulan I, II, dan III pada waktu yang sama profitabilitas (ROA) mengalami penurunan nilai dari 1.62% menjadi 1.22%. Pada saat dana pihak ketiga (DPK) mengalami kenaikan pada tahun 2014 ke 2015, profitabilitas (ROA) mengalami penurunan dari 1.27% dapat kita ketahui bahwa pada jumlah dana pihak ketiga yang diambil dari dana simpanan wadiah (giro dan tabungan), dari total aset dan profitabilitas yang di ukur melalui ROA, data di atas mengalami penurunan dan peningkatan di masing-masing variabelnya dikarenakan adanya hubungan antara variabel satu dan variabel lainnya.

Berdasarkan uraian di atas, maka perlu dilakukan penelitian lebih lanjut mengenai pengaruh jumlah dana pihak ketiga dan total aset terhadap pertumbuhan profitabilitas perusahaan PT. BNI Syariah. Oleh karena itu peneliti tertarik untuk melakukan penelitian secara statistik dengan judul **“Analisis Pengaruh Jumlah Dana Pihak Ketiga Dan Total Aset Terhadap Pertumbuhan Profitabilitas Perusahaan Studi Pada PT. BNI Syariah ( Persero ) Tbk Periode Tahun 2012-2020”**.

## **B. Rumusan Masalah**

Berdasarkan latar belakang masalah tersebut, maka dapat didapat rumusan masalah dalam penelitian ini sebagai berikut:

1. Apakah jumlah dana pihak ketiga berpengaruh terhadap pertumbuhan profitabilitas perusahaan PT. BNI Syariah (Persero) Tbk periode tahun 2012-2020?

2. Apakah total aset berpengaruh terhadap pertumbuhan profitabilitas perusahaan PT. BNI Syariah (Persero) Tbk periode tahun 2012-2020?
3. Apakah jumlah dana pihak ketiga dan total aset berpengaruh terhadap pertumbuhan profitabilitas perusahaan PT. BNI Syariah (Persero) Tbk periode tahun 2012-2020?
4. Berapakah presentase pengaruh jumlah dana pihak ketiga dan total aset terhadap pertumbuhan profitabilitas perusahaan PT. BNI Syariah (Persero) Tbk periode tahun 2012-2020?

### **C. Tujuan Penelitian**

Adapun tujuan dari penelitian ini adalah sebagai berikut:

1. Mengetahui pengaruh jumlah dana pihak ketiga terhadap pertumbuhan profitabilitas perusahaan PT. BNI Syariah (Persero) Tbk periode tahun 2012-2020.
2. Mengetahui pengaruh total aset terhadap pertumbuhan profitabilitas perusahaan PT. BNI Syariah (Persero) Tbk periode tahun 2012-2020.
3. Mengetahui pengaruh jumlah dana pihak ketiga dan total aset terhadap pertumbuhan profitabilitas perusahaan PT. BNI Syariah (Persero) Tbk periode tahun 2012-2020.
4. Mengetahui presentase pengaruh jumlah dana pihak ketiga dan total aset terhadap pertumbuhan profitabilitas perusahaan PT. BNI Syariah (Persero) Tbk periode tahun 2012-2020.

#### **D. Kegunaan Penelitian**

Adapun dari penelitian ini diharapkan akan memberikan manfaat yang berguna, yaitu:

##### **1. Kegunaan Praktis**

Penelitian ini dapat digunakan sebagai masukan dalam menyikapi permasalahan yang berhubungan dengan dana pihak ketiga, total aset, dan juga profitabilitas perusahaan, serta diharapkan dapat memberikan acuan dan masukkan pengetahuan untuk pengembangan pengetahuan tentang lembaga atau perusahaan yang bergerak dibidang keuangan yang dalam hal ini adalah lembaga keuangan PT. BNI Syariah (Persero) Tbk. dan nantinya dapat dijadikan sebagai rujukan untuk peneliti selanjutnya.

##### **2. Kegunaan Teoritis**

Hasil penelitian ini diharapkan dapat menjadi literatur untuk penelitian lanjutan dan diharapkan dapat bermanfaat secara teori dan aplikasi dalam rangka mengembangkan ilmu pengetahuan mengenai lembaga keuangan PT. BNI Syariah (Persero) Tbk.

#### **E. Penelitian Terdahulu**

Penelitian terdahulu menjadi salah satu acuan penulis dalam melakukan penelitian sehingga penulis dapat memperkaya teori yang digunakan dalam mengkaji penelitian yang dilakukan. Menurut Drs. Mardalis,<sup>7</sup> dalam buku "*Metode Penelitian Suatu Pendekatan Proposal*" dalam memilih dan menetapkan judul harus memperhatikan hal-hal sebagai berikut:

---

<sup>7</sup> Mardalis, *Metode Penelitian Suatu Pendekatan Proposal*, (Jakarta: Bumi Aksara, 2006), hal. 95.

1. Judul sebaiknya yang menarik minat peneliti.
2. Judul yang dipilih mampu untuk dilaksanakan peneliti.
3. Judul hendaknya mengandung kegunaan praktis dan penting untuk diteliti.
4. Judul yang dipilih hendaknya cukup data dan tidak sama dengan judul peneliti lain atau plagiat.

Menurut Dr. Juliansyah Noor dalam buku "*Metodologi Penelitian*",<sup>8</sup> syarat judul dikatakan baik dan benar yaitu:

1. Menyebutkan variabel penelitian.
2. Menyebutkan unit analisis penelitian.
3. Menyebutkan lokasi penelitian.
4. Disusun sesingkat mungkin.

Dari beberapa pendapat para ahli di atas, maka peneliti pada penelitian ini menjelaskan tentang perbedaan atau keistimewaan yang ada dalam penelitian yang diteliti dengan penelitian, diantaranya:

1. Yulis Noka Putri (2018), "Pengaruh Jumlah Dana Pihak Ketiga Terhadap Pertumbuhan Aset Perusahaan (Studi PT. BNI Syariah Persero Tbk)". Tujuan penelitian ini adalah untuk mengetahui pengaruh jumlah dana pihak ketiga terhadap pertumbuhan aset perusahaan BNI Syariah periode 2010-2018. Penelitian ini menggunakan metode pendekatan kuantitatif dengan teknik pengumpulan data sekunder berupa hasil laporan keuangan BNI Syariah selama sembilan tahun berturut-turut dan memberikan laporan triwulan sehingga didapatkan data sebanyak 32

---

<sup>8</sup> Juliansyah Noor, *Analisis Data Penelitian Ekonomi dan Manajemen*, (Jakarta: PT Grasindo, 2014), h. 7.



data. Hasil penelitian ditemukan bahwa jumlah dana pihak ketiga berpengaruh terhadap pertumbuhan total aset dengan nilai Sig.  $0,000 < 0,05$  dengan  $R^2$  94,5%.

Adapun perbedaan penelitian diatas dan peneliti yaitu terletak pada perbedaan variabel penelitian yaitu pada penelitian Yulis ada 2 variabel (  $X$  = jumlah dana pihak ketiga dan  $Y$  = pertumbuhan aset), sedangkan peneliti membahas 3 variabel (  $X1$  = jumlah dana pihak ketiga,  $X2$  = total aset, dan  $Y$  = profitabilitas), terdapat juga perbedaan tahun pada data laporan keuangan yang menjadi sumber data sekunder penelitian, pada penelitian Yulis menggunakan data periode 2010-2018, sedangkan peneliti menggunakan data periode 2012-2020. Adapun persamaan antara penelitian sebelumnya dengan peneliti yaitu sama-sama menggunakan PT. BNI Syariah (Persero) Tbk sebagai tempat penelitian

2. Mutia Raisa Nasution (2018), “Analisis Rasio Profitabilitas sebagai Alat untuk Menilai Kinerja Keuangan pada PT Jayawi Solusi Abadi Medan”. Tujuan penelitian ini adalah untuk mengetahui dan menganalisa bagaimana kinerja keuangan PT. Jayawi Solusi Abadi Medan selama tahun 2013- 2017 berdasarkan rasio profitabilitas, yaitu *net profit margin*, *return on assets*, dan *return on equity*. Penelitian ini menggunakan metode pendekatan kualitatif deskriptif dengan menggunakan pengukuran rasio profitabilitas. Data yang diteliti berupa laporan keuangan PT Jayawi Solusi Abadi Medan dari tahun 2013 sampai dengan tahun 2017.

Berdasarkan hasil analisis diperoleh kesimpulan bahwa kinerja keuangan PT. Jayawi Solusi Abadi selama tahun 2013- 2017 berdasarkan *net profit margin* dinilai sangat kurang baik, hal ini berdasarkan hasil perhitungan rata- rata *net profit margin* selama 5 tahun yaitu 8,64%, yang masih berada jauh dibawah standar industri *net profit margin* yaitu sebesar 20%. Kinerja keuangan PT. Jayawi Solusi Abadi selama tahun 2013- 2017 berdasarkan *return on assets* dinilai sangat kurang baik, hal ini berdasarkan hasil perhitungan rata- rata *return on assets* selama 5 tahun yaitu 9,81%, yang masih berada jauh dibawah standar industri *return on assets* yaitu sebesar 30%. Kinerja keuangan PT. Jayawi Solusi Abadi selama tahun 2013- 2017 berdasarkan *return on equity* dinilai sangat kurang baik, hal ini berdasarkan hasil perhitungan rata- rata *return on equity* selama 5 tahun yaitu 9,92%, yang masih berada jauh dibawah standar industri *return on equity* yaitu sebesar 40%.<sup>9</sup>

Perbedaan penelitian Mutia dengan peneliti adalah terletak pada variabel yang diteliti, Mutia menggunakan variabel rasio profitabilitas, yaitu *net profit margin*, *return on assets*, dan *return on equity* dan juga menggunakan metode pendekatan kualitatif deskriptif sedangkan peneliti menggunakan variabel dana pihak ketiga (DPK), total aset, dan profitabilitas (ROA) dan menggunakan metode pendekatan kuantitatif yang mana jelas berbeda dengan penelitian Mutia sebagaimana yang dapat dilihat pada ringkasan di atas.

---

<sup>9</sup>Mutia Raisa Nasution, “*Analisis Rasio Profitabilitas sebagai Alat untuk Menilai Kinerja Keuangan pada PT Jayawi Solusi Abadi Medan*”, (Skripsi Akuntansi Syariah, Fakultas Ekonomi dan Bisnis Islam, Universitas Islam Negeri Sumatera Utara, Medan, 2018).

3. Ni Made Elin Sukmawati dan Ida Bagus Anom Purbawangsa, “Pengaruh Pertumbuhan Dana Pihak Ketiga, Pertumbuhan Kredit, Resiko Kredit, Likuiditas, Dan Kondisi Ekonomi Terhadap Profitabilitas”. Tujuan penelitian ini adalah untuk mengetahui pengaruh pertumbuhan dana pihak ketiga, pertumbuhan kredit, resiko kredit, likuiditas, dan kondisi ekonomi terhadap profitabilitas pada industri perbankan di Bursa Efek Indonesia. Populasi dalam penelitian ini adalah perusahaan perbankan di Bursa efek Indonesia periode 2012-2014, teknik pengambilan sampel yang digunakan adalah *purposive sampling* , dan didapatkan sebanyak 18 sampel perusahaan perbankan. Metode pengumpulan data yang digunakan dalam penelitian ini adalah observasi non partisipan. Teknik analisis data dilakukan dengan analisis regresi linier berganda dengan bantuan aplikasi SPSS 13 for Windows.

Hasil analisis menunjukkan secara parsial pertumbuhan dana pihak ketiga berpengaruh positif tidak signifikan terhadap profitabilitas, pertumbuhan kredit berpengaruh negatif tidak signifikan terhadap profitabilitas, resiko kredit berpengaruh negatif signifikan terhadap profitabilitas, likuiditas berpengaruh positif tidak signifikan terhadap profitabilitas dan kondisi ekonomi berpengaruh positif signifikan terhadap profitabilitas. Secara simultan pertumbuhan dana pihak ketiga, pertumbuhan kredit, resiko kredit, likuiditas, dan kondisi ekonomi

berpengaruh signifikan terhadap profitabilitas.<sup>10</sup> Perbedaan antara penelitian Ni Made dan Ida Bagus berbeda dengan penelitian yang akan diteliti oleh peneliti, dimana peneliti membahas dana pihak ketiga, total aset dan profitabilitas, tetapi Ni Made dan Ida bagus meneliti pertumbuhan dana pihak ketiga, pertumbuhan kredit, resiko kredit, likuiditas, dan kondisi ekonomi terhadap profitabilitas.

4. Lukmanul Hakim Aziz (2010), “Pengaruh FDR, Pendapatan Bagi Hasil dan Total Aset Terhadap Profitabilitas Industri Perbankan Syariah di Indonesia”. Metode analisis data yang digunakan adalah analisis regresi berganda dengan metode pengumpulan data adalah studi dokumentasi. Variabel bebasnya adalah FDR, pendapatan bagi hasil dan total aset sedangkan variabel terikatnya adalah profitabilitas (ROA). Pendapatan bagi hasil dan total aset secara simultan dan total aset secara signifikan terhadap profitabilitas bank syariah. Namun, secara parsial FDR, dan total aset tidak mempunyai pengaruh secara signifikan terhadap profitabilitas dan hanya pendapatan bagi hasil yang mempunyai pengaruh secara signifikan terhadap profitabilitas bank syariah.

Perbedaan penelitian Lukmanul dengan peneliti adalah variabel independen yang digunakan pada penelitian tersebut yaitu FDR, pendapatan bagi hasil sedangkan peneliti menggunakan variabel independen dana pihak ketiga. Objek yang digunakan pada penelitian

---

<sup>10</sup>Ni Made Elin Sukmawati dan Ida Bagus Anom Purbawangsa, “Pengaruh Pertumbuhan Dana Pihak Ketiga, Pertumbuhan Kredit, Resiko Kredit, Likuiditas, Dan Kondisi Ekonomi Terhadap Profitabilitas”, *E-Jurnal Manajemen Unud* Vol. 5, No. 9, 2016: 5398-5432, ISSN:2302-8912.

adalah data statistik laporan keuangan perbankan syariah yang dipublikasikan oleh Bank Indonesia tahun 2006/2008 sedangkan peneliti membahas laporan keuangan PT. BNI Syariah(Persero) Tbk tahun 2012-2020. Persamaan penelitian Lukmanul dengan peneliti yaitu sama-sama membahas variabel total aset dan profitabilitas perbankan serta sama-sama menggunakan metode data statistik SPSS untuk menguji hasil penelitian.<sup>11</sup>

5. Windi Widia, “Pengaruh Dana Pihak Ketiga Terhadap Pembiayaan dan Implikasinya Terhadap Laba Bank Syariah (Penelitian pada Perbankan Syariah di Indonesia)”. Penelitian ini menggunakan metode statistik deskriptif dan verifikatif dengan pendekatan kuantitatif. Penelitian ini bertujuan untuk mengetahui seberapa besar pengaruh dana pihak ketiga terhadap laba melalui pembiayaan pada Bank Syariah di Indonesia periode Maret 2011 – Maret 2012 dengan dilaksanakan pada 6 perbankan syariah di Indonesia. Hasilnya dana pihak ketiga berpengaruh signifikan terhadap pembiayaan, pembiayaan berpengaruh terhadap laba dan dana pihak ketiga berpengaruh terhadap laba melalui pembiayaan.

Perbedaannya yaitu variabel independen yang digunakan dana pihak ketiga dan pembiayaan serta variabel dependennya laba bank syariah. Sedangkan penulis variabel independen berupa jumlah dana pihak ketiga dan total aset PT. BNI Syariah (Persero) Tbk serta variabel dependennya profitabilitas berupa ROA. Objek yang digunakan dalam

---

<sup>11</sup>Lukmanul Hakim Aziz, “Pengaruh FDR, Pendapatan Bagi Hasil dan Total Aset Terhadap Profitabilitas Industri Perbankan Syariah di Indonesia”, 2010.

penelitian ini adalah 6 objek perbankan syariah di Indonesia sedangkan peneliti menggunakan objek laporan keuangan PT. BNI Syariah (Persero) Tbk periode tahun 2012-2020. Persamaan antara penelitian ini dengan peneliti adalah variabel dana pihak ketiga dan pendekatan penelitian yang digunakan penelitian kuantitatif.<sup>12</sup>

6. Rr. Nadia Arini Haq, “Pengaruh Pembiayaan dan Efisiensi Terhadap Profitabilitas Bank Umum Syariah”. Penelitian ini menggunakan pendekatan kuantitatif dengan metode regresi data panel, variabel yang digunakan adalah pembiayaan murabahah, pembiayaan bagi hasil yaitu musyarakah dan mudharabah, pembiayaan bermasalah, dan efisiensi operasional terhadap profitabilitas Bank Umum Syariah. Hasil dari penelitian ini adalah pertumbuhan pembiayaan bagi hasil tidak meningkatkan kemampuan Bank Umum Syariah dalam menghasilkan laba, efisiensi bank syariah dalam menjalankan operasinya sangat berpengaruh terhadap keuntungan perusahaan.

Perbedaan dari penelitian ini adalah variabel independen berupa pembiayaan murabahah, musyarakah, mudharabah, bermasalah serta variabel dependen berupa efisiensi terhadap profitabilitas. Objek yang digunakan dalam penelitian ini adalah 6 objek perbankan syariah di

---

<sup>12</sup>Windi Widia, “Pengaruh Dana Pihak Ketiga Terhadap Pembiayaan dan Implikasinya Terhadap Laba Bank Syariah (Penelitian pada Perbankan Syariah di Indonesia)”, (UniversitasKomputer Indonesia).

Indonesia. Metode analisis yang digunakan adalah regresi data panel sedangkan peneliti menggunakan analisis regresi linier berganda.<sup>13</sup>

## **F. Sistematika Penulisan**

Sistematika dalam penulisan pada penelitian ini terdiri atas lima bab, yaitu:

### **1. BAB I PENDAHULUAN**

Bab ini memuat latar belakang masalah, rumusan masalah, tujuan penelitian, kegunaan penelitian, penelitian terdahulu, dan sistematika penulisan.

### **2. BAB II KAJIAN TEORI DAN KERANGKA BERPIKIR**

Bab ini memuat kajian pustaka dan gambaran umum tempat penelitian.

### **3. BAB III METODE PENELITIAN**

Bab ini menguraikan paradigma atau pendekatan atau metode yang dipergunakan dalam penelitian.

### **4. BAB IV HASIL PENELITIAN DAN PEMBAHASAN**

Bab ini menguraikan gambaran umum objek penelitian, hasil penelitian, dan pembahasan analisa yang telah dilakukan dalam penelitian.

### **5. BAB V PENUTUP**

Bab ini terdiri dari kesimpulan dan saran.

---

<sup>13</sup>Rr. Nadia Arini Haq, “*Pengaruh Pembiayaan dan Efisiensi Terhadap Profitabilitas Bank Umum Syariah*”, (Fakultas Ekonomi dan Bisnis Perbanas Institut, 2015).

## **BAB II**

### **KAJIAN TEORI DAN KERANGKA BERPIKIR**

#### **A. Kajian Teori**

##### **1. Profitabilitas**

###### **a. Pengertian Profitabilitas**

Profitabilitas perusahaan adalah ukuran kemampuan perusahaan untuk menghasilkan laba, baik dengan menggunakan seluruh aktiva yang ada maupun dengan menggunakan modal sendiri. Sehingga dapat diketahui tingkat profitabilitas perusahaan untuk kepentingan lainnya. Rasio profitabilitas merupakan rasio untuk menilai kemampuan perusahaan dalam mencari keuntungan. Rasio ini juga memberikan ukuran tingkat efektivitas manajemen suatu perusahaan. Hal ini ditunjukkan oleh laba yang dihasilkan dari penjualan dan pendapatan investasi, intinya adalah penggunaan rasio ini menunjukkan efisiensi perusahaan.<sup>14</sup>

Penggunaan rasio profitabilitas dapat dilakukan dengan menggunakan perbandingan antara berbagai komponen yang ada di laporan keuangan, terutama laporan keuangan neraca dan laporan laba rugi. Pengukuran dapat dilakukan untuk beberapa periode operasi, tujuannya adalah agar terlihat perkembangan perusahaan dalam rentang waktu tertentu, baik penurunan atau kenaikan, sekaligus

---

<sup>14</sup>Moeljadi, *Manajemen Keuangan Pendekatan Kuantitatif dan Kualitatif*, (Malang: Bayu Media Publishing, 2006), h. 6.



mencari penyebab perubahan tersebut. Secara keseluruhan, maka perusahaan (bank) pada umumnya menggunakan rasio profitabilitas sebagai berikut:

1) *Gross Profit Margin*

Rasio ini menunjukkan berapa persen keuntungan yang dicapai dengan menjual produk, dalam kondisi normal *gross profit margin* seharusnya positif karena menunjukkan apakah perusahaan dapat menjual barangnya di atas harga pokoknya. Apabila *gross profit margin* negatif, ada pertanda bahwa perusahaan tersebut rugi dari bisnis utamanya.<sup>15</sup>

2) *Net Profit Margin*

Rasio ini menunjukkan tingkat keuntungan bersih yang diperoleh dari bisnis setelah dikurangi dengan segala biaya-biaya, sama seperti *gross profit margin* perusahaan yang sehat seharusnya memiliki *net profit margin* positif yang artinya bisnis tersebut mencetak laba bersih.<sup>16</sup>

3) *Return On Asset (ROA)*

Rasio ini menunjukkan tingkat pengembalian dari bisnis atas seluruh investasi yang telah dilakukan, selain itu rasio ini berfungsi untuk mengukur seberapa besar pengembalian yang diperoleh pemilik bisnis (pemegang saham) atas modal yang ada dan kemudian dilakukan penyeteroran hasil atas modal yang ada

---

<sup>15</sup> F Pandia, *Manajemen Dana dan Kesehatan Bank*, (Jakarta: Rineka Cipta, 2012), hal. 16.

<sup>16</sup> Kasmir, *Analisis Laporan Keuangan*, (Jakarta: PT. Rajagrafindo Persada, 2012), hal. 28.

disetorkan untuk bisnis tersebut.<sup>17</sup>

#### 4) *Return On Equity (ROE)*

Rasio ini untuk mengukur seberapa besar pengembalian yang diperoleh pemilik bisnis (pemegang saham) atas modal yang disetorkan untuk bisnis tersebut.<sup>18</sup>

### **b. Indikator Profitabilitas**

Adapun indikator yang digunakan untuk mengukur profitabilitas, yaitu dengan *Return On Investment* atau sering disebut dengan *Return On Asset (ROA)* merupakan pengukuran kemampuan perusahaan secara keseluruhan dalam menghasilkan keuntungan dengan jumlah keseluruhan aktiva yang tersedia di dalam perusahaan. ROA dapat dihitung dengan menggunakan rumus:<sup>19</sup>

$$\text{ROA} = \frac{\text{Laba Bersih}}{\text{Total Aset}} \times 100 \%$$

### **c. Faktor-Faktor Yang Mempengaruhi Profitabilitas**

Adapun faktor-faktor yang dapat mempengaruhi profitabilitas menurut Kasmir, yaitu:

- 1) Faktor internal, faktor internal bank yang dapat mempengaruhi profitabilitas dapat dilihat dari pertumbuhan dana pihak ketiga merupakan sumber pendanaan bank yang mana diperoleh dari

<sup>17</sup> D Jurningan, *Analisis Laporan Keuangan*, (Jakarta: PT. Bumi Aksara, 2017), hal 15.

<sup>18</sup> Taslim Dangnga, *Kinerja Keuangan Perbankan: Upaya Untuk Menciptakan Sistem Perbankan Yang Sehat*, (Makassar: CV Nur Lina, 2018), hal. 72.

<sup>19</sup> Rosmayanti, "*Pengaruh Profitabilitas, Likuiditas, dan Nilai Pasar Terhadap Return Saham*", Perpustakaan.upi.edu Universitas Pendidikan Indonesia, 2016, h. 54.

masyarakat dapat berupa tabungan, giro, dan deposit. Pada penelitian sebelumnya mengenai pertumbuhan dana pihak ketiga terhadap profitabilitas yang dilakukan oleh Suputra dan Ismawati menyatakan bahwa pertumbuhan dana pihak ketiga berpengaruh positif signifikan terhadap profitabilitas tetapi penelitian lain menghasilkan perbedaan yaitu tidak adanya pengaruh signifikan yang menyatakan bahwa pertumbuhan dana pihak ketiga berpengaruh signifikan dalam penelitian Sujana.<sup>20</sup> Pertumbuhan kredit atau risiko kredit merupakan variabel lain yang dapat menjelaskan profitabilitas perbankan. Dalam hal ini lembaga keuangan secara keseluruhan lebih rentan terhadap risiko kredit yang tinggi dibandingkan lembaga non keuangan. Secara teoritis semakin besar eksposur risiko kredit maka semakin rendah profitabilitas bank, pertumbuhan kredit/risiko kredit didefinisikan sebagai potensi kerugian seluruh atau sebagian dari bunga utang atau pinjaman atau keduanya. Likuiditas merupakan kemampuan suatu perusahaan dalam memenuhi kewajiban jangka pendek yang dimilikinya pada saat jatuh tempo, pengertian lain dari likuiditas adalah kemampuan seseorang atau perusahaan untuk memenuhi kewajiban atau utang yang segera harus dibayar dengan harta lancarnya termasuk utang

---

<sup>20</sup> Annisa Yasmine Adeputri, *Faktor-Faktor Yang Mempengaruhi Profitabilitas bank Yang Terdaftar di Bursa Efek Indonesia*, ( Prodi Manajemen Fakultas Ekonomi Universitas Trisakti 2015), h. 642.

jangka pendek perusahaan yaitu utangusaha, pajak, dividen, dan sebagainya.<sup>21</sup>

- 2) Faktor eksternal, faktor eksternal bank yang dapat mempengaruhi profitabilitas yaitu oleh kondisi ekonomi yang dapat diukur dengan pertumbuhan *gross domestic product* yaitu merupakan salah satu indikator makroekonomi yang paling umum digunakan untuk mengukur total kegiatan ekonomi dalam suatu perekonomian. GDP ekonomi diperkirakan akan mempengaruhi berbagai faktor yang terkait dengan pasokan dan permintaan kredit dan deposito. Kondisi ekonomi juga positif mempengaruhi permintaan dan penawaran jasa perbankan.<sup>22</sup>

## 2. Dana Pihak Ketiga (DPK)

### a. Pengertian Dana Pihak Ketiga

Dana pihak ketiga adalah dana yang diperoleh dari masyarakat, dalam arti masyarakat sebagai individu, perusahaan, pemerintah, rumah tangga, koperasi, yayasan, dan lain sebagainya baik dalam mata uang rupiah maupun dalam valuta asing. Penghimpunan dana masyarakat yang dilakukan oleh perbankan syariah pada prinsipnya hampir sama dengan perbankan konvensional yaitu dalam sistem perbankan syariah dikenal dengan produk berupa giro (*demand*

---

<sup>21</sup>Pengertian Likuiditas, dikutip dari <https://id.m.wikipedia.org/wiki/Likuiditas>, pada tanggal 4 Januari 2021 hari Senin pukul 08.21 WIB.

<sup>22</sup>Annisa Yasmine Adeputri, *Faktor-Faktor Yang Mempengaruhi Profitabilitas bank Yang Terdaftar di Bursa Efek Indonesia,.....*, h. 643.

*deposit*), tabungan (*saving deposit*), sebagai sarana untuk menghimpun dana dari masyarakat.

Menghimpun dan menyalurkan dana kembali kepada masyarakat merupakan kegiatan pokok perbankan. Pengertian menghimpun dana berarti mengumpulkan atau mencari dana dengan cara membeli dari masyarakat luas dalam bentuk simpanan giro, tabungan, dan deposit. Sumber dana pihak ketiga merupakan sumber dana terpenting bagi kegiatan operasi bank dan merupakan ukuran keberhasilan bank jika mampu membiayai operasinya dari sumber dana ini. Masing-masing jenis simpanan memiliki keunggulan tersendiri sehingga bank harus pandai dalam menyiasati pemilihan sumber dana, sumber dana yang dimaksud adalah seperti simpanan giro dan simpanan tabungan.<sup>23</sup>

#### **b. Indikator Dana Pihak Ketiga**

Adapun indikator dana pihak ketiga adalah jumlah dari giro wadiah dan tabungan wadiah:<sup>24</sup>

##### 1) Wadiah yad al-amanah (*Trustee Depository*)

Wadiah yad al-amanah merupakan akad titipan barang atau uang dimana pihak penerima titipann tidak diperkenankan menggunakan barang atau uang yang dititipkan dan tidak bertanggung jawab atas kerusakan atau kehilangan barang titipan yang bukan di akibatkan perbuatan atau kelalaian penerima titipan. Adapun aplikasinya

---

<sup>23</sup> Kasmir, *Bank dan Lembaga Keuangan Lainnya*, (Jakarta: PT. Rajagrafindo Persada, 2012), hal. 33.

<sup>24</sup> Wery Gusmansyah dan Etry Mike, *Bahan Ajar Mata Kuliah Hukum Perbankan Syariah*, 2016, h. 13-14.

dalam perbankan syariah berupa produk *sape deposito box*.

## 2) Wadiah yad adh-dinamanah (*Guarantee Depository*)

Wadiah yad adh-dinamanah merupakan akad penitipan uang atau barang dimana penerima titipan dengan atau tanpa izin pemilik uang atau barang dapat memanfaatkan uang atau barang titipan dan harus bertanggung jawab terhadap kehilangan atau kerusakan barang titipan. Semua keuntungan dan manfaat yang diperoleh menjadi hak penerima titipan.

### c. Faktor-Faktor Yang Mempengaruhi Jumlah Dana Pihak Ketiga

Adapun beberapa faktor yang dianggap memiliki pengaruh terhadap penghimpunan dana pihak ketiga dari sisi internal yaitu *Equivalen rate* atau tingkat bagi hasil perbankan syariah yang dipresentasikan dan pertumbuhan outlet perbankan syariah itu sendiri. Sementara itu faktor eksternal adalah suku bunga perbankan konvensional dan pertumbuhan ekonomi Indonesia.<sup>25</sup> Keberhasilan bank dalam menghimpun dana pihak ketiga atau dana dari masyarakat sangat dipengaruhi oleh beberapa faktor, yaitu:<sup>26</sup>

- 1) Kepercayaan masyarakat pada suatu bank akan mempengaruhi kemampuan bank dalam menghimpun dana dari masyarakat, dimana terlihat dari kinerja, kapitalis, integrasi serta kredibilitas

---

<sup>25</sup>Bambang Prasetya, “Faktor-Faktor Yang Mempengaruhi Penghimpunan Dana Pihak Ketiga Perbankan Syariah di Indonesia”, *Jurnal Perspektif Pembiayaan dan Pembangunan Daerah*, Vol. 3 No. 2 Oktober-Desember 2015, h. 2.

<sup>26</sup>Jesti Anggraini, *Pengaruh Likuiditas Terhadap Dana Pihak Ketiga Pada Bank Umum Syariah di Indonesia periode 2014-2016*, (Skripsi, Fakultas Ekonomi dan Bisnis Islam, IAIN Bengkulu, 2017).

manajemen bank itu sendiri.

- 2) Ekspektasi merupakan perkiraan pendapatan yang akan diterima nasabah dibandingkan dengan alternatif investasi lainnya dengan tingkat resiko yang sama.
- 3) Keamanan merupakan jaminan oleh bank atas dana nasabah.
- 4) Ketepatan waktu pengembalian simpanan nasabah harus selalu tepat waktu.
- 5) Pelayanan yang cepat, akurat dan fleksibel.
- 6) Pengelolaan dana bank yang hati-hati.

### **3. Ukuran Perusahaan (Total Aset)**

#### **a. Pengertian Total Aset**

Perusahaan adalah sebuah organisasi atau lembaga yang mengubah keahlian dan material (sumber ekonomi) menjadi barang atau jasa untuk memuaskan kebutuhan para pembeli, serta diharapkan akan memperoleh laba bagi para pemilik.<sup>27</sup> Ukuran perusahaan didefinisikan sebagai ukuran besar kecilnya suatu perusahaan, pada dasarnya ukuran perusahaan ini hanya terbagi dalam tiga kategori yaitu perusahaan besar, menengah dan kecil. Beberapa penelitian mengenai ukuran perusahaan dapat dinyatakan dalam total aktiva, penjualan dan kapitalisasi pasar, semakin besar total aktiva, penjualan dan kapitalisasi pasar maka semakin besar pula ukuran perusahaan

---

<sup>27</sup> J. R. Latumaerissa, *Manajemen Bank Umum*, (Jakarta: Mitra Wacana Media, 2014), hal. 43.

tersebut. Penentuan ukuran perusahaan ini didasarkan kepada total aset penjualan.<sup>28</sup>

Total aset adalah jumlah keseluruhan kekayaan atau sumber ekonomika yang dikuasai perusahaan dan digunakan oleh perusahaan untuk mencapai tujuannya. Semakin besar aset yang dimiliki suatu perusahaan maka semakin besar pula ukuran perusahaan tersebut. Aset perusahaan berada pada posisi neraca yang mencerminkan kekayaan dan merupakan hasil penjualan dalam berbagai bentuk, dalam perusahaan perbankan untuk mengetahui besarnya ukuran perusahaan dapat dilihat dari jumlah total aset yang dimiliki.<sup>29</sup>

#### **b. Indikator Total Aset**

Adapun indikator yang digunakan untuk mengukur pertumbuhan aset perusahaan yaitu diukur dari perubahan total aktiva. Aktiva atau aset adalah kekayaan yang dimiliki oleh entitas bisnis yang bisa diukur secara jelas menggunakan satuan uang serta sistem pengurutannya berdasarkan pada seberapa cepat perubahannya di konversi menjadi satuan uang. Aset, nilai total aset dalam neraca mencantumkan kekayaan perusahaan.<sup>30</sup>

---

<sup>28</sup>Toto Prihadi, *Analisis Laporan Keuangan Lanjutan*, (Jakarta Pusat: PPM, 2013), h. 23.

<sup>29</sup>Dewi Nur Hidayati, *Faktor-Faktor Yang Mempengaruhi Pertumbuhan Total Aset Perbankan Syariah Di Indonesia Periode 2015-2019*, Skripsi IAIN Tulung Agung, 2020.

<sup>30</sup> Hantono, *Konsep Analisa Laporan Keuangan Dengan Pendekatan Rasio Dan SPSS*, (Yogyakarta: Deepublish, 2018), hal. 51.



### c. Faktor-Faktor Yang Mempengaruhi Total Aset

Adapun faktor-faktor yang mempengaruhi total aset, yaitu:<sup>31</sup>

- 1) *Profit margin*, yaitu kemampuan perusahaan untuk menghasilkan laba dengan menggunakan penjualan yang dicapai perusahaan..
- 2) *Dividend policy*, yaitu keputusan apakah laba yang diperoleh perusahaan pada akhir tahun akan dibagi pada pemegang saham dalam bentuk dividen atau akan ditahan untuk menabuh odal guna pembiayaan investasi dimasa yang akan datang.
- 3) *Financial policy*, yaitu menghitung rasio hutang dengan modal.
- 4) *Total aset turnover*, yaitu mengukur efektivitas penggunaan aktiva tetap dalam menghasilkan penjualan bagi perusahaan.

## B. Kerangka Berpikir

Peneliti dalam penelitian ini membahas dan mengkaji penelitian tentang analisis pengaruh jumlah dana pihak ketiga dan total aset terhadap pertumbuhan profitabilitas perusahaan PT. BNI Syariah (Persero) Tbk. periode triwulan I tahun 2012 sampai triwulan II tahun 2020. Tujuan dari penelitian ini untuk mengetahui pengaruh jumlah dana pihak ketiga dan total aset terhadap pertumbuhan profitabilitas perusahaan PT. BNI Syariah (Persero ) Tbk. serta untuk mengetahui seberapa besar pengaruhnya jumlah dana pihak ketiga dan total aset terhadap pertumbuhan profitabilitas perusahaan PT. BNI Syariah (Persero ) Tbk. Oleh karena itu peneliti

---

<sup>31</sup>I Made Sudana, *Manajemen Keuangan Perusahaan Teori dan Praktik*, (Surabaya: Erlangga, 2013), h. 21.

membuat kerangka berpikir yang selaras dengan judul penelitian sebagai berikut:

**Gambar 2.1**  
**Kerangka Berpikir Analisis Pengaruh Jumlah Dana Pihak Ketiga Dan Total Aset Terhadap Pertumbuhan Profitabilitas Perusahaan PT. BNI Syariah (Persero) Tbk.**

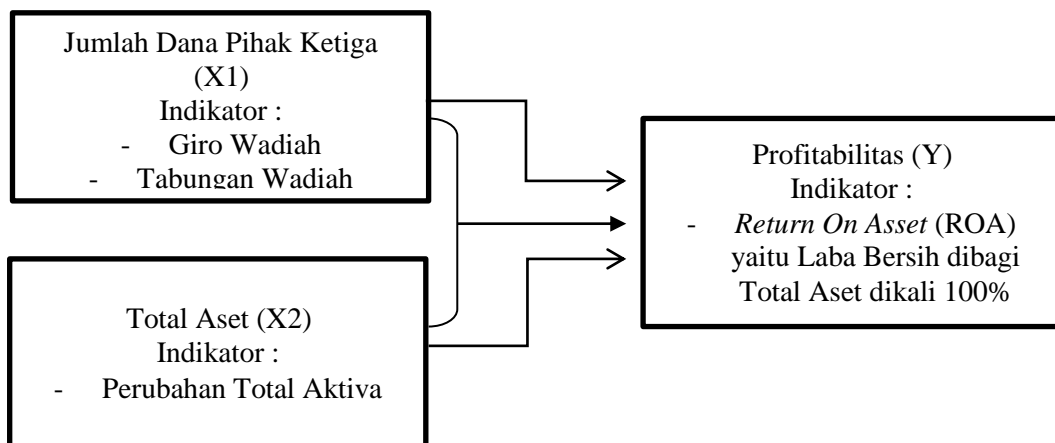

Keterangan :  : Menunjukkan variabel X dan Y

————> : Menunjukkan adanya pengaruh antara variabel X dan Y secara parsial

⌋————> : Menunjukkan adanya pengaruh antara variabel X dan Y secara simultan

### C. Hipotesis Penelitian

Adapun hipotesis yang disajikan dalam penelitian ini yaitu sebagai berikut:

H1 : Jumlah Dana Pihak Ketiga (X1) berpengaruh positif terhadap Profitabilitas (Y)

H2 : Total Aset (X2) berpengaruh positif terhadap Profitabilitas (Y)

H3 : Jumlah Dana Pihak Ketiga (X1) dan Total Aset (X2) berpengaruh positif terhadap Profitabilitas (Y)

## **BAB III**

### **METODE PENELITIAN**

#### **A. Jenis dan Pendekatan Penelitian**

Penelitian ini merupakan jenis penelitian asosiatif yaitu penelitian yang menjelaskan pengaruh jumlah dana pihak ketiga dan total aset sebagai variabel independen terhadap pertumbuhan profitabilitas perusahaan PT. BNI Syariah (Persero) Tbk. sebagai variabel dependen.<sup>32</sup> Pendekatan penelitian ini menggunakan pendekatan kuantitatif yaitu metode yang menekankan pada fenomena-fenomena yang objektif dan digunakan untuk peneliti pada populasi atau sampel-sampel tertentu dalam penelitian.

Dalam pendekatan kuantitatif bertujuan untuk memberikan penjelasan hubungan kausalitas antar variabel melalui pengujian hipotesis. Penelitian kuantitatif merupakan temuan-temuan penelitian yang mungkin dinyatakan dengan angka yang kemudian dapat dikenakan pengolahan matematis atau statistik.<sup>33</sup>

#### **B. Waktu Penelitian dan Lokasi Penelitian**

Penelitian ini dilakukan mulai bulan Oktober 2020 sampai dengan September 2021. Lokasi penelitian ini dilakukan pada industri perbankan di PT. BNI Syariah (Persero) Tbk. periode 2012-2020. Lokasi penelitian ini dapat diakses melalui situs resmi PT. BNI Syariah (Persero) Tbk. yaitu [www.bnisyariah.co.id](http://www.bnisyariah.co.id) di dalam situs tersebut menyediakan

---

<sup>32</sup>Bungin, M. Burhan, *Metodologi Penelitian Kuantitatif*, (Jakarta: Kencana, 2006), h. 7

<sup>33</sup> Norman A Hart, *Kamus Marketing*. (Jakarta: Bumi Aksara, 1995), h. 170.

informasi laporan keuangan yang berisikan data-data yang diperlukan dalam penelitian ini dan objek penelitian yang digunakan pada penelitian ini adalah profitabilitas yang diukur dengan ROA pada industri perbankan PT. BNI Syariah (Persero) Tbk. periode 2012-2020.

### C. Sampel

Sampel adalah bagian dari populasi yang menjadi objek penelitian (sampel secara harfiah berarti contoh). Dalam penetapan atau pengambilan sampel dari populasi mempunyai aturan, yaitu:

1. Keterbatasan waktu, tenaga, dan biaya.
2. Lebih cepat dan lebih mudah.
3. Memberi informasi yang lebih banyak dan lebih mendalam.<sup>34</sup>

Sampel dalam penelitian ini di ambil dari data laporan keuangan BNI Syariah periode 2012-2020 dengan total sampel 30 data dari 34 data laporan keuangan.

### D. Populasi

Populasi berasal dari kata Population yang berarti jumlah penduduk, dan dapat pula diartikan sebagai kumpulan seluruh elemen sejenis tetapi dapat dibedakan satu sama lain karakteristiknya. Populasi adalah keseluruhan objek yang akan atau ingin diteliti, populasi dalam setiap penelitian telah tercermin di dalam judul, termasuk daerah atau geografis dan juga benda-benda yang tidak bergerak dan orang atau lainnya.<sup>35</sup> Populasi yang digunakan dalam penelitian ini adalah data laporan keuangan BNI Syariah periode 2012-2020.

---

<sup>34</sup> Syahrudin dan Salim, *Metodologi Penelitian Kuantitatif*. (Bandung: Citapustaka Media, 2012), h. 113.

<sup>35</sup> Syahrudin dan Salim, *Metodologi Penelitian Kuantitatif*.....h. 113.

Menurut Mudrajat Kuncoro<sup>36</sup> jumlah data dalam penelitian kuantitatif minimal 30 data. Data dalam penelitian ini sebanyak 34 data yang terdiri dari laporan keuangan triwulan I periode 2012 sampai triwulan II periode 2020.

## **E. Sumber dan Teknik Pengumpulan Data**

### **1. Sumber Data**

Data merupakan salah satu komponen penelitian, artinya tanpa data tidak akan ada penelitian. Data dalam penelitian harus valid atau benar karena jika tidak valid maka akan menghasilkan informasi dan kesimpulan yang keliru atau salah, oleh karena itu dibutuhkan teknik pengambilan data yang benar.<sup>37</sup>

Sumber data dalam penelitian ini adalah data sekunder yang berasal dari data laporan keuangan atau informasi yang relevan dengan penelitian. Teknik pengumpulan data yang digunakan dalam penelitian ini adalah observasi *non participant*<sup>38</sup> yaitu observasi yang dilakukan tanpa melibatkan diri dan hanya sebagai pengamat independen. Teknik ini dapat memperoleh data dengan melakukan pengamatan dan mencatat serta mempelajari data laporan keuangan triwulan BNI Syariah triwulan I periode 2012 sampai triwulan II periode 2020.

### **2. Teknik Pengumpulan Data**

Teknik pengumpulan data merupakan cara mengumpulkan data yang dibutuhkan untuk menjawab rumusan masalah penelitian. Umumnya cara

---

<sup>36</sup>Sugiono, *Metode Penelitian Kuantitatif Kualitatif R&D*. (Bandung: Alfabeta, 2013), h. 21

<sup>37</sup> Juliansyah Noor, *Analisis Data Penelitian Ekonomi dan Manajemen*, .....h. 15.

<sup>38</sup>Hasyim Hasanah, "Teknik-Teknik Observasi", *Jurnal At-Taqaddum*, Volume Nomor 1, Juli 2016.

mengumpulkan data dalam penelitian kuantitatif dapat menggunakan kuesioner.<sup>39</sup> Tetapi dalam penelitian ini teknik pengumpulan data yang digunakan adalah dengan melihat, membaca dan mendeskripsikan hasil pengamatan dan pengolahan matematis atau statistik dari laporan keuangan PT. BNI Syariah Tbk. triwulan I periode 2012 sampai triwulan II periode 2020. Teknik pengumpulan data yang digunakan dalam penelitian ini adalah observasi *non participant*<sup>40</sup> yaitu observasi yang dilakukan tanpa melibatkan diri dan hanya sebagai pengamat independen.

Selain data dari laporan keuangan, teknik pengumpulan data juga menggunakan kepustakaan yang paling banyak kita temukan bahan data berupa buku-buku ataupun data lain yang dapat kita temukan dan kita gunakan untuk kepentingan penelitian.

## **F. Variabel dan Definisi Operasional**

### **1. Variabel**

Variabel adalah sesuatu yang memiliki varian nilai untuk tujuan penelitian atau menganalisis data, maka variabel dibedakan berdasarkan sifatnya, yaitu *deskrit dikotomi* yang artinya mempunyai dua nilai yang mencerminkan ada atau tidaknya suatu sifat dan *kontinue* yaitu variabel yang menggunakan nilai didalam kisaran yang diberikan atau dalam beberapa kasus masalahnya.<sup>41</sup> Variabel penelitian adalah bentuk konkrit

---

<sup>39</sup> Juliansyah Noor, *Analisis Data Penelitian Ekonomi dan Manajemen*,.....h. 16.

<sup>40</sup> Hasyim Hasanah, "Teknik-Teknik Observasi", *Jurnal At-Taqaddum*, Volume Nomor 1, Juli 2016.

<sup>41</sup> A Juliandi & Irfan, *Metodologi Penelitian Bisnis: Konsep & Aplikasi*, (Medan: UMSU Press, 2015), hal. 23.

dari kerangka konsep yang telah disusun. Adapun variabel penelitian ini, yaitu:

**a. Variabel Bebas (*Independent Variables*)**

Variabel bebas merupakan variabel yang mempengaruhi atau yang menjadi sebab perubahannya atau timbulnya variabel terikat. Dalam penelitian ini yang merupakan variabel bebas adalah variabel X1 (Jumlah Dana Pihak Ketiga) dan X2 (Total Aset).

**b. Variabel Terikat (*Dependent Variables*)**

Variabel terikat dalam penelitian ini adalah variabel Y (Profitabilitas) di PT. BNI Syariah Persero Tbk.

**2. Definisi Operasional**

Definisi operasional adalah variabel penelitian dimaksudkan untuk memahami arti setiap variabel penelitian sebelum dilakukan analisis.<sup>42</sup>

**a. Jumlah dana pihak ketiga (X1)**

Menurut Kasmir, dana pihak ketiga adalah dana yang dihimpun oleh bank yang berasal dari masyarakat luas, yang terdiri dari simpanan giro (*deman deposit*), simpanan tabungan (*saving deposit*), dan simpanan deposito (*time deposit*). Dana pihak ketiga adalah dana yang diperoleh dari masyarakat atau nasabah yang melakukan kegiatan perbankan, yaitu baik secara individu, perusahaan, pemerintah, rumah tangga, dan lain sebagainya.<sup>43</sup>

---

<sup>42</sup> Nanang Martono, *Metode Penelitian Kuantitatif: Analisis Isi dan Analisis Data Sekunder*, (Jakarta: PT. Rajagrafindo Persada, 2010), hal. 18.

<sup>43</sup> Bambang Prasetya, "*Faktor-Faktor Yang Mempengaruhi Penghimpunan Dana Pihak Ketiga Perbankan Syariah di Indonesia*", .....h. 25.



### **b. Total Aset (X2)**

Menurut Margaretha, total aset adalah total atau jumlah keseluruhan dari kekayaan perusahaan yang terdiri dari aset tetap, aset lancar dan aset lainnya yang nilainya seimbang dengan total kewajiban dan ekuitas. Total aset adalah jumlah keseluruhan kekayaan atau sumber ekonomi yang dikuasai perusahaan dan digunakan oleh perusahaan untuk mencapai tujuannya.<sup>44</sup>

### **c. Profitabilitas (Y)**

Profitabilitas perusahaan adalah ukuran kemampuan perusahaan untuk menghasilkan laba, baik dengan menggunakan seluruh aktiva yang ada maupun dengan modal sendiri. Menurut Sartono, profitabilitas adalah kemampuan perusahaan memperoleh laba dalam hubungannya dengan penjualan, total aktiva maupun modal sendiri. Dengan demikian bagi investor jangka panjang akan sangat berkepentingan dengan analisis profitabilitas ini.<sup>45</sup>

## **G. Instrumen Penelitian**

Instrumen penelitian adalah alat yang digunakan untuk mengumpulkan data dalam arti lebih cermat, lengkap, dan sistematis sehingga lebih mudah diolah. Menurut Suharsimi Arikunto, instrumen penelitian adalah alat bantu yang dipilih dan digunakan oleh peneliti dalam melakukan kegiatannya untuk mengumpulkan data agar kegiatan tersebut menjadi sistematis dan lebih bisa

---

<sup>44</sup> Dewi Nur Hidayati, *Faktor-Faktor Yang Mempengaruhi Pertumbuhan Total Aset Perbankan Syariah Di Indonesia Periode 2015-2019*,.....h. 23.

<sup>45</sup> Annisa Yasmine Adeputri, *Faktor-Faktor Yang Mempengaruhi Profitabilitas bank Yang Terdaftar di Bursa Efek Indonesia*,..... , h. 642.

dipermudah olehnya.<sup>46</sup>

Instrumen yang digunakan dalam penelitian ini adalah dokumentasi dengan mengumpulkan data yang dilakukan dengan membuat salinan data laporan keuangan yang menjadi sampel penelitian yang mana data tersebut diperoleh dari situs resmi PT. BNI Syariah (Persero) Tbk. data yang akan diteliti tersebut merupakan laporan keuangan triwulan I tahun 2012 sampai dengan triwulan II tahun 2020.

## **H. Teknik Analisis Data**

### **1. Pengujian Kualitas Data**

#### **a. Uji Normalitas**

Uji normalitas pada model regresi ini digunakan untuk mengetahui dan menguji apakah nilai yang dihasilkan dari regresi telah terdistribusi secara normal atau tidak terdistribusi secara normal. Untuk mengetahui populasi terdistribusi normal atau tidak maka dalam penelitian ini dapat menggunakan uji *Kolmogorov-Smirnov*. Jika hasil pengujian yang telah dilakukan tersebut menghasilkan nilai yang lebih besar dari 0,05 maka dapat dikatakan data telah terdistribusi normal.<sup>47</sup> Uji normalitas dengan menggunakan uji *Kolmogorov-Smirnov* sudah banyak digunakan oleh peneliti-peneliti sebelumnya, dengan adanya penelitian sebelumnya maka peneliti dapat dengan mudah memahami hasil data statistik yang telah dilakukan.

---

<sup>46</sup> Iqbal Hasan, *Pokok-Pokok Materi Statistik 2*, (Jakarta: PT Bumi Aksara, 2012), ....h. 212.

<sup>47</sup> Sugiono, *Metode Penelitian Kuantitatif Kualitatif R&D.....*, h. 25.

## b. Uji Homogenitas

Uji homogenitas bertujuan untuk mengetahui apakah variasi beberapa data dari populasi memiliki varians yang sama atau tidak. Seperti pada uji statistik lainnya, uji homogenitas digunakan sebagai bahan acuan untuk menentukan keputusan uji statistik berikutnya. Adapun menurut Joko Widiyanto, dasar atau pedoman pengambilan keputusan dalam uji homogenitas dalam uji statistik adalah sebagai berikut:

- 1) Jika nilai signifikansi atau Sig. < 0.05, maka dikatakan bahwa varians dari dua atau lebih kelompok populasi data adalah tidak sama (tidak homogen).
- 2) Jika nilai signifikansi atau Sig. > 0.05, maka dikatakan bahwa varians dari dua atau lebih kelompok populasi data adalah sama (homogen).<sup>48</sup>

## c. Uji Linearitas

Linieritas adalah suatu keadaan dimana hubungan antara variabel bebas dengan variabel terikat bersifat linier dengan *range* variabel bebas tertentu. Uji linearitas dilakukan untuk menguji dan mengetahui sifat linear pada sebaran data antara variabel X dan Y. Perlunya mengetahui adakah sifat linear pada hubungan X dan Y mempengaruhi tingkat valid atau tidaknya model regresi yang dihasilkan.<sup>49</sup>

---

<sup>48</sup> Iqbal Hasan, *Pokok-Pokok Materi Statistik 2*, (Jakarta: PT Bumi Aksara, 2012), ....h. 210.

<sup>49</sup> Sugiono, *Metode Penelitian Kuantitatif Kualitatif R&D.....*, h. 27.

## 2. Pengujian Asumsi Klasik

### a. Uji Multikolinieritas

Menurut Ghozali, pada pengujian multikolinieritas bertujuan untuk mengetahui apakah model regresi ditemukan adanya korelasi antar variabel independen. Efek dari multikolinieritas ini adalah menyebabkan tingginya variabel pada sampel. Uji yang bertujuan untuk menguji apakah model regresi ditemukan adanya korelasi antara variabel bebas. Untuk menentukan terdapat atau tidaknya multikolinieritas pada model regresi dapat diketahui dari nilai toleransi dan nilai *variance inflation factor (VIF)*.

Nilai *tolerance* mengukur variabilitas dari variabel bebas yang terpilih yang tidak dapat dijelaskan oleh variabel bebas lainnya. Jadi nilai *tolerance* rendah sama dengan nilai VIF tinggi, dikarenakan  $VIF = 1/tolerance$  dan menunjukkan terdapat kolinearitas yang tinggi. Nilai *cut off* yang digunakan adalah untuk nilai *tolerance* 0,10 atau nilai VIF diatas angka 10. Model regresi yang baik seharusnya tidak terjadi korelasi diantara variabel independen atau bebas.<sup>50</sup>

## 3. Pengujian Hipotesis

### a. Analisis Regresi Linier Berganda

Menurut Sugiyono, analisis regresi linier berganda merupakan regresi yang memiliki satu variabel dependen dan dua atau lebih variabel independen. Analisis regresi linear berganda digunakan untuk

---

<sup>50</sup> Sugiono, *Metode Penelitian Kuantitatif Kualitatif R&D.....*, h. 30.

mengetahui keeratan hubungan antara variabel dependen (Y) dengan variabel independen (X1) dan (X2). Adapun bentuk persamaanya adalah sebagai berikut<sup>51</sup>:

$$Y = \alpha + \beta_1 X_1 + \beta_2 X_2 + e$$

Dengan:

Y = variabel dependen (Profitabilitas)

$\alpha$  = konstanta

$\beta_1, \beta_2$  = koefisien regresi masing-masing variabel

$X_1$  = variabel independen (Dana Pihak Ketiga)

$X_2$  = variabel independen (Total Aset)

e = variabel pengganggu

#### b. Uji t-test

Uji t-test memiliki tujuan untuk mengetahui besarnya pengaruh masing-masing variabel independen secara parsial terhadap variabel dependen. Penerapan pengambilan keputusan adalah sebagai berikut:

- 1)  $\text{Sig} > \alpha$  (0,05) maka  $H_0$  diterima dan  $H_a$  ditolak.
- 2)  $\text{Sig} < \alpha$  (0,05) maka  $H_0$  ditolak dan  $H_a$  diterima.

#### c. Uji F

Uji F digunakan untuk mengetahui pengaruh secara simultan dilakukan pengujian hipotesis secara bersama-sama. Untuk menguji hipotesis secara bersama-sama. Penerapan pengambilan keputusan dalam uji F adalah sebagai berikut:

---

<sup>51</sup>Iqbal Hasan, *Pokok-Pokok Materi Statistik 2*, (Jakarta: PT Bumi Aksara, 2012), h. 225

Berdasarkan taraf Sig. dari *Output Anova*, yaitu:

- 1) Jika Sig. < 0,05 maka Ho ditolak dan Ha diterima.
- 2) Jika Sig. > 0,05 maka Ho diterima dan Ha ditolak.

Berdasarkan perbandingan nilai F hitung dengan F tabel, yaitu:

- 1) Jika F hitung > F tabel maka Ho ditolak dan Ha diterima.
- 2) Jika F hitung < F tabel maka Ho diterima dan Ha ditolak.

#### **d. Koefisien Determinasi ( $R^2$ )**

Koefisien determinasi digunakan untuk mengetahui seberapa besar presentase kontribusi pengaruh jumlah dana pihak ketiga dan total aset terhadap profitabilitas. Koefisien Determinasi  $R^2$  merupakan ukuran yang mengatakan seberapa baik garis regresi sampel cocok (sesuai) dengan datanya.<sup>52</sup> Dengan proporsi nilai 0% - 19.99% (Sangat Rendah), 20% - 39.99% (Rendah), 40% - 59.99% (Sedang), 60% - 79.99% (Tinggi), dan 80% - 99.99% (Sangat Tinggi).<sup>53</sup>

---

<sup>52</sup>Sugiono, *Metode Penelitian Kuantitatif Kualitatif R&D.....*, h.44

<sup>53</sup>Sugiono, *Metode Penelitian Kuantitatif, Kualitatif, dan R&D,....*, h.184

**BAB IV**  
**HASIL PENELITIAN DAN PEMBAHASAN**

**A. Gambaran Umum Objek Penelitian**

**1. Profil Perusahaan**

Nama Perusahaan: PT. BANK BNI SYARIAH

Alamat Email : [info@bnisyariah.co.id](mailto:info@bnisyariah.co.id)

Alamat Perseroan : Gedung Tempo Pavilion 1 Jl. HR Rasuna Said Kav  
10-11, Lt 3-8, Jakarta 12950, Indonesia

Alamat Website : [www.bnisyariah.co.id](http://www.bnisyariah.co.id)

Dasar Hukum Pendirian : Surat Keputusan Menteri Hukum & HAM  
Nomor:AHU-15574, AH.01.01.Tahun 2010,  
Tanggal 25 Maret 2010

Jaringan : a. 68 Kantor cabang  
b. 300 Kantor cabang pembantu  
c. 13 Kantor kas  
d. 8 Kantor fungsional  
e. 23 Mobil layanan gerak  
f. 55 Payment Point  
g. 202 Mesin ATM BNI  
h. 1500 Outlet

Kegiatan Usaha bergerak dibidang usaha perbankan syariah sesuai dengan anggaran dasar BNI syariah no. 160 tanggal 22 Maret 2010.

Kepemilikan : PT BANK NEGARA INDONESIA (PERSERO)

TBK : 99,95%

PT BNI LIFE INSURANCE : 0,05%

Lembaga dan Profesi Penunjang :

- a. *Public accaouting firm* Tanudiredja, Wibisana & Rekan Plaza 89, Jl. HR Rasuna Said Kav X-7 No. 6 Jakarta 12940, PO Box 2473 JKP 10001 Telp. +6221-5212901 Fax. +6221-52905555, 52905050 [www.pwc.com/id](http://www.pwc.com/id).
- b. *Credit Rating Agency* PT Pefindo Panin Tower Senayan City Lantai 17 Jl. Asia Afrika Lot 19 Jakarta 10270, Indonesia. Telp. +6221-7278-2370 website: [www.pefindo.com](http://www.pefindo.com).
- c. *Notary* Fathiah Helmi, S.H. Graha Irama Lantai 6-C Jl. HR Rasuna Said Kav 1-2 BI X-1 Kuningan Timur, Setiabudi Jakarta 12950, Telp. +6221-52907304 Fax. +6221-5261136
- d. Wali Amanat PT BRI (Persero) Tbk Gedung BRI, lantai 3 Jl. Jend. Sudirman Kav. 44-46 Jakarta 10210 Telp. 021 575 8130 Fax. 021 251 0316.

Modal Dasar : Rp 10.000.000.000.000.,

Modal ditempatkan dan Disetor Penuh : Rp 2.291.335.000.000.,



No. Telp/Fax : +62-21 2970 194 (T)/+62-21 2966 7947 (F)

Segmen Usaha Pembiayaan: - Bisnis Komersisl, Bisnis Konsumer & Ritel  
 - Bisnis Mikro  
 - Bisnis Tresuri & Internasional

Tanggal Efektif Operasional: 19 Juni 2010<sup>54</sup>

## 2. Sejarah BNI Syariah

Tempaan krisis moneter tahun 1997 membuktikan ketangguhan sistem perbankan syariah. Prinsip Syariah dengan 3 (tiga) pilarnya yaitu adil, transparan dan maslahat mampu menjawab kebutuhan masyarakat terhadap sistem perbankan yang lebih adil. Dengan berlandaskan pada Undang-undang No.10 Tahun 1998, pada tanggal tanggal 29 April 2000 didirikan Unit Usaha Syariah (UUS) BNI dengan 5 kantor cabang di Yogyakarta, Malang, Pekalongan, Jepara dan Banjarmasin. Selanjutnya UUS BNI terus berkembang menjadi 28 Kantor Cabang dan 31 Kantor Cabang Pembantu. Disamping itu nasabah juga dapat menikmati layanan syariah di Kantor Cabang BNI Konvensional (office channelling) dengan lebih kurang 1746 outlet yang tersebar di seluruh wilayah Indonesia.

Di dalam pelaksanaan operasional perbankan, BNI Syariah tetap memperhatikan kepatuhan terhadap aspek syariah. Dengan Dewan Pengawas Syariah (DPS) yang saat ini diketuai oleh Dr. Hasanudin, M.Ag, semua produk BNI Syariah telah melalui pengujian dari DPS sehingga telah memenuhi aturan syariah. Berdasarkan Keputusan Gubernur Bank

---

<sup>54</sup>Profil Perusahaan, dikutip dari website [www.bnisyariah.co.id](http://www.bnisyariah.co.id) Rabu, 3 Februari 2021 pukul 07.15 Wib.

Indonesia Nomor 12/41/KEP.GBI/2010 tanggal 21 Mei 2010 mengenai pemberian izin usaha kepada PT Bank BNI Syariah. Dan di dalam Corporate Plan UUS BNI tahun 2003 ditetapkan bahwa status UUS bersifat temporer dan akan dilakukan spin off tahun 2009.

Rencana tersebut terlaksana pada tanggal 19 Juni 2010 dengan beroperasinya BNI Syariah sebagai Bank Umum Syariah (BUS). Realisasi waktu spin off bulan Juni 2010 tidak terlepas dari faktor eksternal berupa aspek regulasi yang kondusif yaitu dengan diterbitkannya UU No.19 tahun 2008 tentang Surat Berharga Syariah Negara (SBSN) dan UU No.21 tahun 2008 tentang Perbankan Syariah. Disamping itu, komitmen Pemerintah terhadap pengembangan perbankan syariah semakin kuat dan kesadaran terhadap keunggulan produk perbankan syariah juga semakin meningkat. Desember 2019, BNI Syariah memiliki 3 Kantor Wilayah dengan cabang BNI Syariah mencapai 68 Kantor Cabang, 218 Kantor Cabang Pembantu, 13 Kantor Kas, 23 Mobil Layanan Gerak dan 58 Payment Point.

### **3. Visi & Misi**

#### **a. Visi BNI Syariah**

Menjadi bank syariah pilihan masyarakat yang unggul dalam layanan dan kinerja.

#### **b. Misi BNI Syariah**

- 1) Memberikan kontribusi positif kepada masyarakat dan peduli pada kelestarian lingkungan.

- 2) Memberikan solusi bagi masyarakat untuk kebutuhan jasa perbankan syariah.
- 3) Memberikan nilai investasi yang optimal bagi investor.
- 4) Menciptakan wahana terbaik sebagai tempat kebanggaan untuk berkarya dan berprestasi bagi pegawai sebagai perwujudan ibadah.
- 5) Menjadi acuan tata kelola perusahaan yang amanah.

#### **4. Dewan Pengawas Syariah**

a. Dr. Hasanudin, M.Ag (Ketua)

Lahir tahun 1961. Memperoleh gelar Doktor (S3) Pengkajian Islam (konsentrasi Syaria), Program Pascasarjana Universitas Islam Negeri Syarif Hidayatullah (2008). Diangkat dalam RUPS Tahunan tanggal 27 April 2018 sebagai anggota Dewan Pengawas Syariah, dan ditunjuk sebagai Ketua Dewan Pengawas Syariah dalam RUPSLB tanggal 9 Oktober 2019. Sebelumnya menjabat sebagai anggota Dewan Pengawas Syariah BNI Syariah (2010-2018), anggota Dewan Pengawas Syariah Unit Usaha Syariah – PT BNI (Persero), Tbk (2000-2010).

b. Ah.Azharuddin Lathif, M.Ag, M.H.(Anggota)

Lahir tahun 1974. Memperoleh gelar Magister Agama (M.Ag) Program Pascasarjana Universitas Islam Negeri Syarif Hidayatullah (2000), dan Magister Hukum (M.H.) Program Pascasarjana Universitas Muhammadiyah Jakarta (2008). Diangkat dalam RUPSLB tanggal 9 Oktober 2019 sebagai anggota Dewan Pengawas Syariah. Sebelumnya menjabat staff ahli Dewan Pengawas Syariah BNI Syariah (2018-2019).

## 5. Dewan Komisaris

### a. Fero Poerbonegoro (Komisaris Utama)

Lahir tahun 1955. Memperoleh gelar Sarjana Ekonomi dari Universitas Brawijaya (1981) dan Gelar Magister Management dari Universitas Gajah Mada (1995). Diangkat dalam RUPS tahunan tanggal 25 Februari 2016 sebagai Komisaris Utama BNI Syariah. Sebelumnya menjabat sebagai Komisaris Independen BNI (2008 – 2015), Direktur Tresuri & Internasional BNI (2003 – 2008), Project Manager New Core Banking System BNI (2002 – 2003), Direktur Tresuri & Internasional Bank BCA (1998 – 2002) dan Pemimpin Divisi Tresuri BNI (1997-1998).

### b. Max R. Niode (Komisaris Independen)

Lahir tahun 1957. Memperoleh gelar Sarjana Hukum dari Universitas Hasanuddin Makassar (1983) dan gelar Magister Hukum dari Universitas Indonesia, Jakarta (1999). Diangkat dalam RUPSLB tanggal 29 Desember 2017 sebagai Komisaris Independen. Sebelumnya menjabat sebagai Komisaris PT Asuransi Tri Pakarta (2014 – 2015), Pemimpin Satuan Pengawasan Internal (Internal Audit) BNI (2011 – 2014), Pemimpin Divisi Hukum Bank BNI (2004 – 2011), Komisaris Utama PT Swadharma Surya Finance (2003 – 2006), dan Komisaris PT Swadharma Surya Finance (2000 – 2003).<sup>55</sup>

---

<sup>55</sup>Dewan Komisaris, dikutip dari website [www.bnisyariah.co.id](http://www.bnisyariah.co.id) Rabu, 3 Februari 2021 pukul 07.20 Wib.

c. Imam Budi Sarjito (Komisaris)

Lahir tahun 1959. Memperoleh gelar Sarjana Ekonomi dari Universitas Diponegoro (1982), gelar Master Ekonomi dari University of Illinois (1991), dan Gelar Doktor Ekonomi dari Graduate School of Claremont (1995). Diangkat dalam RUPS tanggal 20 September 2018 sebagai Komisaris BNI Syariah. Sebelumnya menjabat sebagai Direktur Kepatuhan dan Risiko Perusahaan BNI (2015-2018), Komisaris PT Bank BNI Syariah (2012-2015), Pemimpin Divisi Enterprise Risk Management BNI (2011-2015), dan Pemimpin Divisi Perencanaan Strategis BNI (2005-2011).

d. Komaruddin Hidayat (*Komisaris Independen*)

Lahir tahun 1953. Memperoleh gelar Sarjana Ushuluddin dari IAIN Syarif Hidayatullah (1981), gelar Master dan PhD Bidang Filsafat dari Middle East Technical University di Turki (1995), Post Doctorate Research Program di McGill University dan Hafort Seminary di AS (1997) serta International Visitor Program ke AS (2002) Diangkat dalam RUPS tanggal 9 Mei 2019 sebagai Komisaris Independen BNI Syariah. Sebelumnya menjabat sebagai Komisaris Independen BRI Syariah (2016 - 2019), Rektor UIN Syarif Hidayatullah Jakarta periode 2 (2010 - 2015), Anggota Dean Kehormatan Komisi Pemilihan Umum (2009 - 2014), Rektor UIN Syarif Hidayatullah periode 1 (2006 - 2010), Anggota Badan Standar Nasional Pendidikan RI (sejak 2005), Direktur Pascasarjana UIN Jakarta (sejak 2005), Dewan Pertimbangan

Pendidikan DKI Jakarta (2004), Direktur Eksekutif Pendidikan Madania (2001), Chairman pada Indonesia Procurement Watch (2002), ketua Panitia Pengawasan Pemilu Pusat (2003 - 2004), Advisory Board Member of Common Ground Indonesia (2001), Dosen Tetap Institut Bankir Indonesia (2000).

## **6. Direksi**

### **a. Abdullah Firman Wibowo (Direktur Utama)**

Lahir tahun 1964. Memperoleh gelar Sarjana Pertanian (1989) dan Magister Manajemen Ilmu-ilmu Sosial (Banking Management) Universitas Gajah Mada (1993). Diangkat dalam RUPS tanggal 24 Maret 2020 sebagai Direktur Utama BNI Syariah. Sebelumnya menjabat sebagai Pemimpin Divisi Pengembangan Perusahaan Anak BNI (2016 - 2017), SEVP Risiko Bisnis BNI (2015 - 2016), Pemimpin Divisi Internasional BNI (2011 - 2015), Pemimpin Divisi Tresuri BNI (2010 - 2011) dan GM BNI Cabang Tokyo (2008 - 2010).

### **b. Tribuana Tungadewi (Direktur Kepatuhan dan Risiko)**

Lahir tahun 1967. Memperoleh gelar Sarjana Hukum dari Universitas Indonesia (1990), menyelesaikan pendidikan profesi Notaris dan PPAT dari Universitas Airlangga, Surabaya (1992) dan Magister Hukum dari Universitas Indonesia, Jakarta (2002). Diangkat dalam RUPS tanggal 24 Maret 2020 sebagai Direktur Kepatuhan dan Risiko. Sebelumnya menjabat sebagai SEVP Risk & Compliance BNI Syariah (2015 - 2016), SVP Corporate Secretary dan Pemimpin Divisi

Komunikasi Perusahaan & Kesekretariatan BNI (2011 - 2015), VP Wakil Pemimpin Divisi Bidang Good Corporate Governance dan Biro Direksi BNI (2009 - 2011), dan Pemimpin Kelompok Hukum dan Pemantauan Good Corporate Governance BNI (2005 - 2009).

c. Wahyu Avianto (Direktur Keuangan dan Operasional)

Lahir tahun 1972. Memperoleh gelar Sarjana Teknik dari Institut Teknologi Bandung (1995) dan Magister Manajemen Keuangan Universitas Indonesia (2004). Diangkat dalam RUPS Tahunan tanggal 27 April 2018 sebagai Direktur Keuangan dan Operasional BNI Syariah. Sebelumnya menjabat sebagai Pemimpin Divisi Keuangan BNI Syariah (2017 - 2018), Koordinator Divisi Keuangan dan Jaringan BNI Syariah (2016 - 2017), Pemimpin Divisi Strategi dan Keuangan BNI Syariah (2013 - 2016), dan Pemimpin Divisi Perencanaan dan Kinerja Strategis BNI Syariah (2010 - 2013).

d. Iwan Abdi (Direktur Bisnis dan Jaringan)

Lahir tahun 1965. Memperoleh gelar Sarjana Pertanian dari Universitas Andalas (1992). Diangkat dalam RUPS Tahunan tanggal 24 Maret 2020 sebagai Direktur Bisnis Ritel & Jaringan BNI Syariah. Sebelumnya menjabat sebagai Pemimpin Divisi Pengelolaan Jaringan BNI (2015 - 2018), CEO Region Semarang - BNI (2012 - 2014), Head of Consumer and Retail Region Jakarta Kemayoran BNI (2011 - 2012), Regional Sales Jakarta 2 Divisi Kredit Konsumen BNI

(2010 – 2011), Regional Sales Surabaya Divisi Kredit Konsumen BNI (2008 – 2010).

e. Babas Bastaman (Direktur Bisnis SME dan Komersial)

Lahir tahun 1967. Memperoleh gelar Sarjana Teknologi Industri Pertanian dari Institut Pertanian Bogor (1992) dan Magister Profesional Industri Kecil Menengah Institut Pertanian Bogor (2009). Diangkat dalam RUPS Tahunan tanggal 24 Maret 2020 sebagai Direktur Bisnis SME & Komersial BNI Syariah. Sebelumnya menjabat sebagai Pemimpin Divisi BUMN dan Institusi Pemerintahan BNI (2019-2020). Pemimpin Divisi Risiko Kredit Menengah dan Usaha Kecil BNI (2017-2019). Pemimpin Divisi Bisnis Komersial BNI Syariah (2016-2017).



### 7. Struktur Organisasi PT. Bank Negara Indonesia (BNI) Syariah

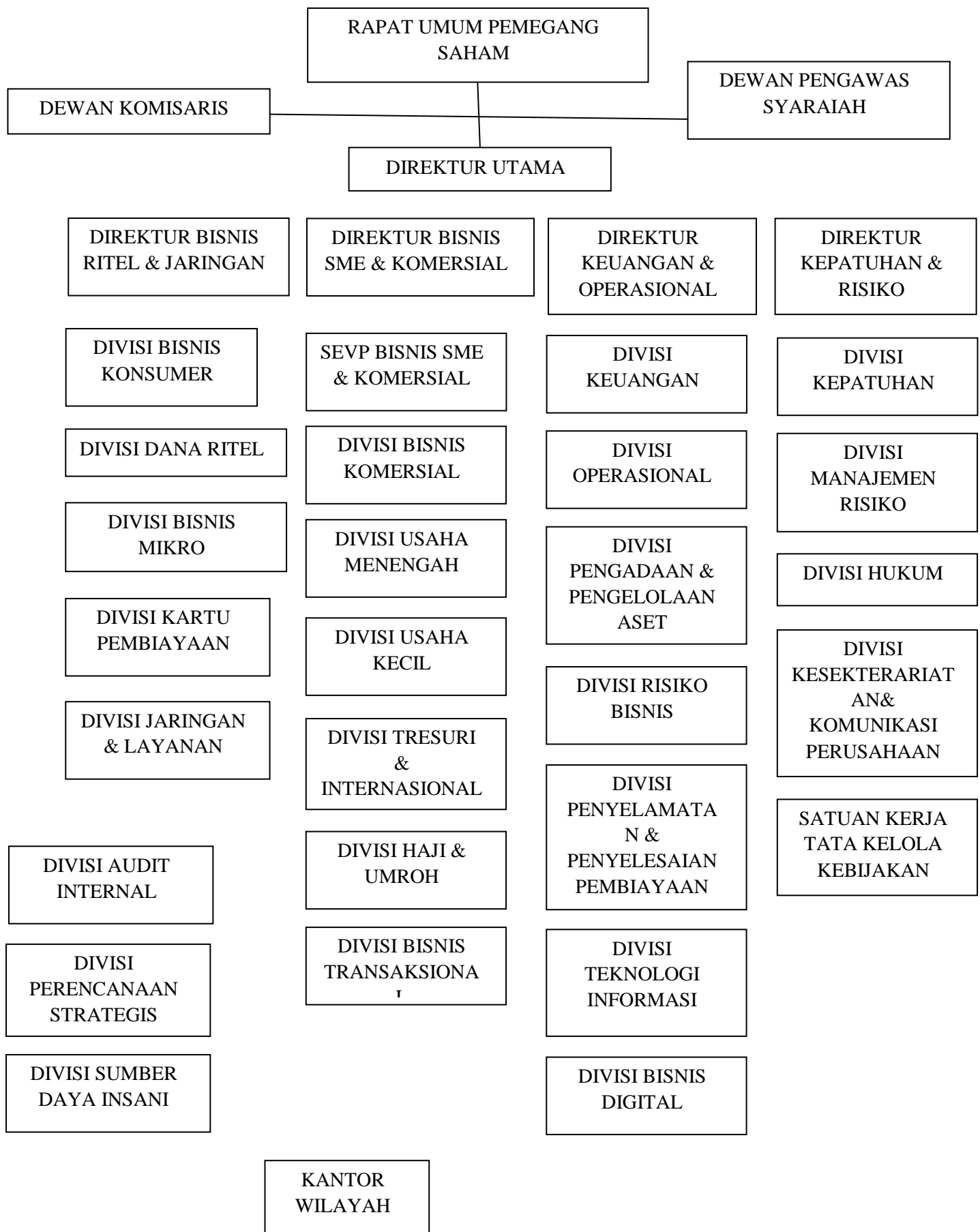

## 8. Analisis Statistik Deskriptif

Menurut Ghozali, analisis statistik deskriptif digunakan untuk memberikan gambaran atau deskriptif suatu data yang dilihat dari nilai mengenai nilai varian minimum, varian maksimum, rata-rata (mean), dan standar devisi, range, kurtosis, dan skewness (kemencengan distribusi). Dalam penelitian ini analisis statistik distribusi yang digunakan nilai varian max, varian max, mean, dan standar devisi dari variabel X1, X2, dan Y pada Bank BNI Syariah dari periode 2012 sampai dengan periode 2020. Hasil analisis statistik deskriptif dapat dilihat pada tabel dibawah ini:

**Tabel 4.1**  
**Statistik Deskriptif Data**

Descriptive Statistics					
	N	Minimum	Maximum	Mean	Std. Deviation
Jumlah Dana Pihak Ketiga	34	1.239.445	12.949.000	4.87	3.543
Total Aset	34	9.223.555	51.128.001	27.12	13.038
Profitabilitas (ROA)	34	1	2	1.41	.312
Valid N (listwise)	34				

*Sumber : Data sekunder diolah 2021*

Berdasarkan tabel diatas dapat dilihat rata-rata jumlah dana pihak ketiga sebesar 4.87, total aset sebesar 27.12, dan profitabilitas (ROA) sebesar 1.41. Sedangkan nilai minimum jumlah dana pihak ketiga sebesar 1.239.445, total aset sebesar 9.223.555, dan profitabilitas sebesar 1. Nilai maksimum jumlah dana pihak ketiga sebesar 12.949.000, total aset sebesar 51.128.001, dan profitabilitas sebesar 2. Dan nilai standar deviasi jumlah

dana pihak ketiga sebesar 3.543, total aset sebesar 13.038, dan profitabilitas sebesar 0.312.

## B. Hasil Penelitian

### 1. Pengujian Kualitas Data

#### a. Uji Normalitas Data

Uji normalitas dilakukan untuk mengetahui apakah sampel yang diambil berasal dari populasi yang sama atau berdistribusi normal. Metode yang digunakan dalam penelitian ini adalah dengan menggunakan uji *kolmogorov-smirnov*. Dengan ketentuan jika sig. > 0.05 maka populasi tersebut berdistribusi normal.

**Tabel 4.2**  
**Uji Normalitas Data.**

One-Sample Kolmogorov-Smirnov Test		
		Unstandardized Residual
N		34
Normal Parameters <sup>a</sup>	Mean	.0000000
	Std. Deviation	.22744641
Most Extreme Differences	Absolute	.119
	Positive	.096
	Negative	-.119
Kolmogorov-Smirnov Z		.697
Asymp. Sig. (2-tailed)		.717

a. Test distribution is Normal.

*Sumber :Data sekunder diolah 2021*

Berdasarkan tabel diatas diperoleh nilai sig. sebesar 0.717 yang mana nilai ini lebih besar dari 0.05 ( $0.717 > 0.05$ ) maka dengan

demikian dapat disimpulkan bahwa populasi tersebut dapat dikatakan berdistribusi normal.

#### b. Uji Homogenitas

Uji homogenitas bertujuan untuk mengetahui apakah variasi beberapa data dari populasi memiliki varians yang sama atau tidak. Pedoman pengambilan keputusan dalam uji homogenitas dalam uji statistik adalah sebagai berikut:

- 1) Jika nilai signifikansi atau Sig.  $< 0.05$ , maka dikatakan bahwa varians dari dua atau lebih kelompok populasi data adalah tidak sama (tidak homogen).
- 2) Jika nilai signifikansi atau Sig.  $> 0.05$ , maka dikatakan bahwa varians dari dua atau lebih kelompok populasi data adalah sama (homogen).

**Tabel 4.3**  
**Uji Homogenitas Jumlah Dana Pihak Ketiga Terhadap Profitabilitas**

Test of Homogeneity of Variances <sup>a</sup>			
Profitabilitas			
Levene Statistic	df1	df2	Sig.
.799	4	29	.533

*Sumber: Data sekunder diolah 2021*

Berdasarkan keterangan diatas, maka dapat dilihat dan diketahui bahwa didapatkan nilai signifikansi (Sig.) sebesar 0.533, nilai signifikansi (Sig.) uji homogenitas lebih besar dari taraf Sig. yaitu  $0.533 > 0.05$ , sehingga dapat disimpulkan bahwa pengujian variabel

profitabilitas berdasarkan jumlah dana pihak ketiga mempunyai varian yang sama atau homogen.

**Tabel 4.4**  
**Uji Homogenitas Total Aset Terhadap Profitabilitas**

Test of Homogeneity of Variances <sup>a</sup>			
Profitabilitas			
Levene Statistic	df1	df2	Sig.
1.432	4	29	.242

*Sumber: Data sekunder diolah 2021*

Berdasarkan keterangan diatas, maka dapat dilihat dan diketahui bahwa didapatkan nilai signifikansi (Sig.) sebesar 0.242, nilai signifikansi (Sig.) uji homogenitas lebih besar dari taraf Sig. yaitu  $0.242 > 0.05$ , sehingga dapat disimpulkan bahwa pengujian variabel profitabilitas berdasarkan total aset mempunyai varian yang sama atau homogen.

### c. Uji Linieritas

Uji linieritas digunakan untuk mengetahui apakah dua variabel mempunyai hubungan linier secara signifikan atau tidak. Hasil pengujian linieritas data dengan menggunakan teknik *test of linearity* dapat dilihat pada tabel dibawah ini dengan melihat data dari tabel anova pada uji linieritas spss yang dilakukan oleh peneliti selama mengolah data tersebut :

**Tabel 4.5**  
**Uji Linieritas Data X1**

ANOVA Table							
			Sum of Squares	df	Mean Square	F	Sig.
Profitabilitas * Jumlah	Between Groups	(Combined)	2.886	28	.103	1.536	.337
		Linearity	.000	1	.000	.006	.941

Dana Pihak Ketiga		Deviation from Linearity	2.886	27	.107	1.593	.320
	Within Groups		.336	5	.067		
	Total		3.222	33			

Sumber : Data sekunder diolah 2021

Berdasarkan nilai sig. dari hasil pengolahan data statistik di atas tabel diatas diperoleh nilai sig. lebih besar dari 0.05 yaitu 0.320 dan nilai F hitung lebih kecil dari F tabel yang sesuai dengan ketentuan yang telah dijelaskan yaitu nilai F hitung sebesar  $1.593 < 2.57$  dari nilai F tabel yang artinya terdapat hubungan linier secara signifikan antara variabel independen X1 jumlah dana pihak ketiga dan variabel dependen Y profitabilitas.

**Tabel 4.6**  
**Uji Linieritas Data X2**

ANOVA Table							
			Sum of Squares	Df	Mean Square	F	Sig.
Profitabilitas * Total Aset	Between Groups	(Combined)	2.305	7	.329	1.333	.260
		Linearity	.099	1	.099	.814	.135
		Deviation from Linearity	2.205	6	.368	1.042	.105
	Within Groups		.917	26	.035		
	Total		3.222	33			

Sumber : Data sekunder diolah 2021

Berdasarkan nilai sig. yang telah diperoleh dari hasil perhitungan data statistik pada data yang ada, maka dapat kita lihat pada tabel nilai sig. lebih besar dari 0.05 yaitu 0.105 dan nilai F hitung lebih kecil dari F tabel yaitu  $1.042 < 2.57$  yang artinya terdapat hubungan linier secara

signifikan antara variabel independen X2 total aset dan variabel dependen Y profitabilitas.

## 2. Pengujian Asumsi Klasik

### a. Uji Multikolinieritas Data

Uji multikolinieritas bertujuan untuk menguji apakah model regresi ditemukan adanya korelasi antar variabel bebas (*independen*). Model regresi yang baik seharusnya tidak terjadi korelasi diantara variabel *independen*. Jadi nilai tolerance rendah sama dengan nilai VIF tinggi, dikarenakan  $VIF = 1/tolerance$  dan menunjukkan terdapat kolinearitas yang tinggi. Nilai *cut off* yang digunakan adalah untuk nilai *tolerance* 0,10 atau nilai VIF diatas angka 10.

**Tabel 4.7**  
**Uji Multikolinieritas Data**

Coefficients <sup>a</sup>								
Model		Unstandardized Coefficients		Standardized Coefficients	t	Sig.	Collinearity Statistics	
		B	Std. Error	Beta			Tolerance	VIF
1	(Constant)	1.489	.128		11.657	.000		
	Jumlah Dana Pihak Ketiga	-.001	.024	-.009	-.053	.958	.986	1.014
	Total Aset	-.024	.024	-.177	-.992	.329	.986	1.014
a. Dependent Variable: Profitabilitas								

*Sumber : Data sekunder diolah 2021*

Berdasarkan tabel diatas maka dapat dilihat hasil uji multikolinieritas dapat diketahui nilai *tolerance* jumlah dana pihak ketiga (X1) dan total aset (X2) sebesar 0.986 lebih besar dari 0.10 dan nilai VIF jumlah dana

pihak ketiga (X1) dan total aset (X2) sebesar 1.014 lebih kecil dari 10.00, maka dapat disimpulkan bahwa tidak terjadi gejala yang disebut multikolinieritas dalam model regresi.

### 3. Pengujian Hipotesis

#### a. Uji Analisis Regresi Linier Berganda

Analisis regresi linier berganda digunakan untuk menguji ada tidaknya pengaruh antara variabel satu dengan variabel yang lainnya yang dinyatakan dalam bentuk persamaan matematik. Analisis regresi linier berganda berfungsi untuk mencari pengaruh dari dua atau lebih variabel independen terhadap variabel dependen. Analisis regresi linear berganda digunakan untuk mengetahui keeratan hubungan antara variabel *dependen* (Y) dengan variabel *independen* (X1) dan (X2). Hasil pengolahan statistik dapat dilihat pada tabel dibawah ini.

**Tabel 4.8**  
**Analisis Regresi Linier Berganda**

Coefficients <sup>a</sup>						
Model		Unstandardized Coefficients		Standardized Coefficients	t	Sig.
		B	Std. Error	Beta		
1	(Constant)	1.004	.127		7.930	.000
	Jumlah Dana Pihak Ketiga	.017	.039	.194	.439	.664
	Total Aset	.012	.011	.498	1.124	.270
a. Dependent Variable: Profitabilitas (ROA)						

Sumber : Data sekunder diolah 2021



Berdasarkan tabel di atas dapat dilihat bahwa koefisien regresi yang diperoleh dari analisis regresi linier berganda disusun dalam persamaan:

$$Y = 1.004 + 0.017X_1 + 0.012X_2 + e$$

Hasil penelitian yang telah dilakukan menghasilkan suatu persamaan besarnya nilai X merupakan regresi yang disistemasikan sebagai berikut yaitu :

- 1) Nilai koefisien  $\alpha$  sebesar 1.004 artinya jika  $X_1$  (jumlah dana pihak ketiga) dan  $X_2$  (total aset) dalam keadaan konstanta 0, maka nilai  $Y$  sebesar 1.004.
- 2) Nilai koefisien  $\beta_{0x1}$  sebesar 0.017 artinya jika  $X_1$  (jumlah dana pihak ketiga) mengalami peningkatan 1%, maka nilai  $Y$  sebesar 0.017.
- 3) Nilai koefisien  $\beta_{0x2}$  sebesar 0.012 artinya jika  $X_2$  (total aset) mengalami peningkatan 1%, maka nilai  $Y$  sebesar 0.012.

#### b. Uji t-test

Uji t atau parsial pada penelitian ini dapat dilihat pada tabel. Besarnya angka t tabel dengan ketentuan sig. 0.05 dan  $df=(n-k)$  yaitu  $34-3=31$  sehingga diperoleh ketentuan nilai t tabel sebesar 2.039.

**Tabel 4.9**  
**Uji t-test**

Coefficients <sup>a</sup>						
Model		Unstandardized Coefficients		Standardized Coefficients	t	Sig.
		B	Std. Error	Beta		
1	(Constant)	1.004	.127		7.930	.000

	Jumlah Dana Pihak Ketiga	.017	.039	.194	.439	.664
	Total Aset	.012	.011	.498	1.124	.270
a. Dependent Variable: Profitabilitas (ROA)						

Sumber : Data sekunder diolah 2021

Berdasarkan tabel diatas maka dapat dilihat bahwa nilai t hitung X1

(jumlah dana pihak ketiga) sebesar 0.439 yang artinya lebih kecil dari nilai t tabel ( $0.439 < 2.039$ ) dengan tingkat sig. sebesar 0.664 lebih besar dari 0.05 ( $0.664 > 0.05$ ) yang artinya bahwa H1 ditolak dan H0 diterima. Dan nilai t hitung X2 (total aset) sebesar 1.124 yang artinya lebih kecil dari nilai t tabel ( $1.124 < 2.039$ ) dengan tingkat sig. sebesar 0.270 lebih besar dari 0.05 ( $0.270 > 0.05$ ) yang artinya H2 ditolak dan H0 diterima. Hasilnya X1 (jumlah dana pihak ketiga) tidak berpengaruh secara parsial dan signifikan terhadap Y dan X2 (total aset) tidak berpengaruh secara parsial dan signifikan terhadap Y (profitabilitas).

### c. Uji F

Uji F digunakan untuk mengetahui pengaruh secara simultan dilakukan pengujian hipotesis secara bersama-sama. Untuk menguji hipotesis secara bersama-sama. Uji F digunakan untuk mengukur besarnya perbedaan varians antara kedua atau lebih kelompok. Besarnya angka F tabel dengan ketentuan sig. 0.05 dapat diketahui dengan menggunakan rumus  $df(n1) = k-1$  ( $3-1=2$ ) dan  $df(n2) = n-2$  ( $34-2=32$ ) sehingga diperoleh nilai F tabel sebesar 3.29. Dengan demikian dapat dibandingkan antara hasil F hitung yang akan dicari menggunakan statistik SPSS sebagai berikut:

**Tabel 4.10**  
**Uji F**

ANOVA <sup>b</sup>						
Model		Sum of Squares	df	Mean Square	F	Sig.
1	Regression	1.515	2	.757	13.752	.000 <sup>a</sup>
	Residual	1.707	31	.055		
	Total	3.222	33			
a. Predictors: (Constant), Total Aset, Jumlah Dana Pihak Ketiga						
b. Dependent Variable: Profitabilitas (ROA)						

*Sumber : Data sekunder diolah 2021*

Berdasarkan tabel diatas menunjukkan nilai F hitung sebesar 13.752 yang mana lebih besar dari F tabel ( $13.752 > 3.29$ ) dengan tingkat signifikan lebih kecil dari 0.05 ( $0.000 < 0.05$ ). sehingga dari hasil tersebut dapat disimpulkan bahwa H3 diterima dan H0 ditolak. Yang artinya terdapat pengaruh signifikan secara bersama-sama antara variabel X1 (jumlah dana pihak ketiga) dan X2 (total aset) terhadap Y (profitabilitas). Dengan demikian, maka kita dapat menyimpulkan pengaruh tersebut muncul ketiga kedua variabel secara bersamaan memiliki pengaruh yang signifikan.

#### **d. Koefisien Determinasi ( $R^2$ )**

Uji koefisien determinasi pada penelitian ini digunakan untuk melihat dan mengetahui hasil presentase atau besaran sumbangan pengaruh yang diberikan oleh variabel independen yaitu X1 (jumlah dana pihak ketiga) dan X2 (total aset) kepada variabel dependen Y (profitabilitas). Dengan hasil statistik kita dapat melihat seberapa banyak atau besarnya sumbangan yang diberikan antar variabel.

**Tabel 4.11**  
**Koefisien Determinasi ( $R^2$ )**

Model Summary				
Model	R	R Square	Adjusted R Square	Std. Error of the Estimate
1	.686 <sup>a</sup>	.470	.436	.235
a. Predictors: (Constant), Total Aset, Jumlah Dana Pihak Ketiga				

*Sumber : Data sekunder diolah 2021*

Berdasarkan tabel diatas dapat disimpulkan bahwa sumbangan yang diberikan variabel independen yaitu X1 (jumlah dana pihak ketiga) dan X2 (total aset) kepada variabel dependen Y (profitabilitas) sebesar 0.470 atau sebesar 47% sedangkan sisanya 53% dipengaruhi oleh variabel lain yang tidak diteliti atau dijelaskan dalam penelitian ini.

### C. Pembahasan

#### 1. Pengaruh Jumlah Dana Pihak Ketiga Terhadap Profitabilitas PT. BNI Syariah (Persero) Tbk. Periode Tahun 2012-2020

Berdasarkan hasil perhitungan regresi yang telah dilakukan oleh peneliti yang diuji yang memiliki tujuan untuk mengetahui besarnya pengaruh masing-masing variabel independen secara parsial terhadap variabel dependen dengan uji t menunjukkan bahwa jumlah dana pihak ketiga (X1) tidak berpengaruh signifikan terhadap profitabilitas (Y) PT. BNI Syariah (Persero) Tbk. Hal ini ditunjukkan dengan nilai t hitung X1 (jumlah dana pihak ketiga) sebesar 0.439 yang artinya lebih kecil dari nilai t tabel ( $0.439 < 2.039$ ) dengan tingkat sig. sebesar 0.664 lebih besar dari 0.05 ( $0.664 > 0.05$ ). Dengan demikian dapat disimpulkan bahwa dari hasil

pengolahan data yang dilakukan melalui alat statistik SPSS bahwa perhitungan regresi tidak menunjukkan adanya hasil pengaruh signifikan yang dihasilkan jumlah dana pihak ketiga (X1) terhadap profitabilitas perusahaan PT. BNI Syariah Persero Tbk. secara individu atau parsial.

## **2. Pengaruh Total Aset Terhadap Profitabilitas PT. BNI Syariah (Persero) Tbk. Periode Tahun 2012-2020**

Berdasarkan hasil perhitungan regresi yang telah dilakukan oleh peneliti yang diuji dengan uji t yang memiliki tujuan untuk mengetahui besarnya pengaruh masing-masing variabel independen secara parsial terhadap variabel dependen dengan uji t menunjukkan bahwa total aset (X2) tidak berpengaruh signifikan terhadap profitabilitas (Y) PT. BNI Syariah (Persero) Tbk. Hal ini ditunjukkan dengan nilai t hitung X2 (total aset) sebesar 1.124 yang artinya lebih kecil dari nilai t tabel ( $1.124 < 2.039$ ) dengan tingkat sig. sebesar 0.270 lebih besar dari 0.05 ( $0.270 > 0.05$ ). Dengan demikian dapat disimpulkan bahwa dari hasil pengolahan data yang dilakukan melalui alat statistik SPSS bahwa perhitungan regresi tidak menunjukkan adanya hasil pengaruh signifikan yang dihasilkan total aset (X2) terhadap profitabilitas perusahaan PT. BNI Syariah Persero Tbk. secara individu atau parsial.

## **3. Pengaruh Jumlah Dana Pihak Ketiga dan Total Aset Terhadap Profitabilitas PT. BNI Syariah (Persero) Tbk. Periode Tahun 2012-2020**

Berdasarkan uji hipotesis yang dilakukan dengan menggunakan uji F yang bertujuan untuk mengetahui pengaruh secara simultan dilakukan pengujian hipotesis secara bersama-sama. Untuk menguji hipotesis secara bersama-sama yang dilakukan peneliti dengan 34 sampel yang berasal dari jumlah dana pihak ketiga (X1), total aset (X2), dan profitabilitas (Y) dapat disimpulkan bahwa jumlah dana pihak ketiga (X1) dan total aset (X2) secara bersama-sama berpengaruh signifikan secara bersama-sama antara variabel X1 (jumlah dana pihak ketiga) dan X2 (total aset) terhadap Y (profitabilitas) dengan nilai F hitung sebesar 13.752 yang mana lebih besar dari F tabel ( $13.752 > 3.29$ ) dengan tingkat signifikan lebih kecil dari 0.05 ( $0.000 < 0.05$ ). Dengan demikian dapat disimpulkan bahwa dari hasil pengolahan data yang dilakukan melalui alat statistik SPSS bahwa perhitungan regresi menunjukkan adanya hasil pengaruh signifikan yang dihasilkan jumlah dana pihak ketiga (X1) dan total aset (X2) terhadap profitabilitas perusahaan PT. BNI Syariah Persero Tbk. secara bersama-sama atau simultan.

#### **4. Presentase Pengaruh Jumlah Dana Pihak Ketiga dan Total Aset Terhadap Profitabilitas PT. BNI Syariah (Persero) Tbk. Periode Tahun 2012-2020**

Koefisien determinasi digunakan untuk mengetahui seberapa besar presentase kontribusi pengaruh jumlah dana pihak ketiga dan total aset terhadap profitabilitas. Koefisien determinasi  $R^2$  merupakan ukuran yang mengatakan seberapa baik garis regresi sampel cocok (sesuai) dengan

datanya.<sup>56</sup> Dengan proporsi nilai 0% - 19.99% (sangat rendah), 20% - 39.99% (rendah), 40% - 59.99% (sedang), 60% - 79.99% (tinggi), dan 80% - 99.99% (sangat tinggi). Berdasarkan hasil koefisien determinasi *R square* adalah sebesar 0.470% dapat disimpulkan bahwa sumbangan pengaruh yang diberikan variabel independen yaitu X1 (jumlah dana pihak ketiga) dan X2 (total aset) kepada variabel dependen Y (profitabilitas) sebesar 0.470 atau sebesar 47% sedangkan sisanya 53% dipengaruhi oleh variabel lain yang tidak diteliti atau dijelaskan dalam penelitian ini. Variabel lain yang tidak diteliti dalam penelitian ini dapat berupa faktor lain yang mempengaruhi profitabilitas dari segi lain, seperti *current ratio (cr)*, *total asset turnover (tato)*, *debt to equity ratio (der)*, *debt ratio (dr)*, pertumbuhan penjualan dan ukuran perusahaan yang dapat diteliti oleh peneliti lainnya.

---

<sup>56</sup>Sugiono, *Metode Penelitian Kuantitatif Kualitatif R&D.....*, h.44

## **BAB V**

### **PENUTUP**

#### **A. Kesimpulan**

Berdasarkan hasil penelitian dan uji statistik terkait analisis pengaruh jumlah dana pihak ketiga dan total aset terhadap pertumbuhan profitabilitas perusahaan studi pada PT. BNI Syariah ( Persero ) Tbk periode tahun 2012-2020 yang mana dalam hal ini faktor yang diteliti adalah jumlah dana pihak ketiga, total aset, dan profitabilitas, maka dapat diambil kesimpulan sebagai berikut :

1. Jumlah dana pihak ketiga (X1) tidak berpengaruh signifikan terhadap profitabilitas (Y) PT. BNI Syariah (Persero) Tbk. Hal ini ditunjukkan dengan nilai t hitung X1 (jumlah dana pihak ketiga) sebesar 0.439 yang artinya lebih kecil dari nilai t tabel ( $0.439 < 2.039$ ) dengan tingkat sig. sebesar 0.664 lebih besar dari 0.05 ( $0.664 > 0.05$ ).
2. Total aset (X2) tidak berpengaruh signifikan terhadap profitabilitas (Y) PT. BNI Syariah (Persero) Tbk. Hal ini ditunjukkan dengan nilai t hitung X2 (total aset) sebesar 1.124 yang artinya lebih kecil dari nilai t tabel ( $1.124 < 2.039$ ) dengan tingkat sig. sebesar 0.270 lebih besar dari 0.05 ( $0.270 > 0.05$ ).
3. Jumlah dana pihak ketiga (X1), total aset (X2), dan profitabilitas (Y) dapat disimpulkan bahwa jumlah dana pihak ketiga (X1) dan total aset (X2) secara bersama-sama berpengaruh signifikan secara bersama-sama



antara variabel X1 (jumlah dana pihak ketiga) dan X2 (total aset) terhadap Y (profitabilitas) dengan nilai F hitung sebesar 13.752 yang mana lebih besar dari F tabel ( $13.752 > 3.29$ ) dengan tingkat signifikan lebih kecil dari 0.05 ( $0.000 < 0.05$ ).

4. Presentase pengaruh yang diberikan variabel independen yaitu X1 (jumlah dana pihak ketiga) dan X2 (total aset) kepada variabel dependen Y (profitabilitas) sebesar 0.470 atau sebesar 47% sedangkan sisanya 53% dipengaruhi oleh variabel lain yang tidak diteliti atau dijelaskan dalam penelitian ini.

## **B. Saran**

Suatu penelitian akan memiliki arti jika dapat memberikan manfaat bagi peneliti atau pembaca berikutnya. Apabila nantinya ada penelitian lanjutan dari penelitian ini yang diharapkan dapat memasukkan variabel atau faktor lain yang belum dimasukkan dalam model penelitian ini. Penelitian ini menggunakan laporan triwulan keuangan PT. BNI Syariah (Persero) Tbk tahun 2012-2020 dan menggunakan data pada jumlah dana pihak ketiga dari giro wadiah dan tabungan wadiah, total aset, dan profitabilitas perusahaan sebagai bahan penelitian. Untuk memberikan hasil yang lebih baik lagi disarankan untuk menggunakan laporan keuangan yang terbaru dan variabel lainnya.

## DAFTAR PUSTAKA

- Adeputri, Annisa Yasmine. "*Faktor-Faktor Yang Mempengaruhi Profitabilitas Bank Yang Terdaftar di Bursa Efek Indonesia*". Skripsi, Prodi Manajemen Fakultas Ekonomi Universitas Trisakti. 2015.
- Anggraini, Jesti. "*Pengaruh Likuiditas Terhadap Dana Pihak Ketiga Pada Bank Umum Syariah di Indonesia periode 2014-2016*". Skripsi, Fakultas Ekonomi dan Bisnis Islam. IAIN Bengkulu. 2017.
- Aziz, Lukmanul Hakim. "*Pengaruh FDR, Pendapatan Bagi Hasil dan Total Aset Terhadap Profitabilitas Industri Perbankan Syariah di Indonesia*". UIN Syarif Hidayatullah Jakarta: Tesis, Fakultas Syariah dan Hukum. 2010.
- Bungin, M. Burhan. *Metodologi Penelitian Kuantitatif*. Jakarta: Kencana. 2006.
- Dangnga, Taslim. *Kinerja Keuangan Perbankan: Upaya Untuk Menciptakan Sistem Perbankan Yang Sehat*. Makassar: CV Nur Lina. 2018.
- Hantono. *Konsep Analisa Laporan Keuangan Dengan Pendekatan Rasio Dan SPSS*. Yogyakarta: Deepublish. 2018.
- Hasan, Iqbal. *Pokok-Pokok Materi Statistik 2*. Jakarta: PT Bumi Aksara. 2012.
- Hasanah, Hasyim. "Teknik-Teknik Observasi". *Jurnal At-Taqaddun*. Volume 8 Nomor 1 (Juli 2016).
- Haq, Rr. Nadia Arini. "*Pengaruh Pembiayaan dan Efisiensi Terhadap Profitabilitas Bank Umum Syariah*". Skripsi, Fakultas Ekonomi dan Bisnis Perbanas Institut. 2015.
- Hery. *Analisis Kinerja Manajemen*. Jakarta: Gramedia Widiasarana Indonesia. 2015.
- Hidayati, Dewi Nur. "*Faktor-Faktor Yang Mempengaruhi Pertumbuhan Total Aset Perbankan Syariah Di Indonesia Periode 2015-2019*". Skripsi, IAIN Tulung Agung. 2020.
- Ismail, D. *Akuntansi Bank: Teori dan Aplikasi dalam Rupiah*. Jakarta: Kencana. 2010.
- Juliandi, A & Irfan. *Metodologi Penelitian Bisnis: Konsep & Aplikasi*. Medan: UMSU Press. 2015.
- Jurningan, D. *Analisis Laporan Keuangan*. Jakarta: PT. Bumi Aksara. 2017.

- Kasmir. *Analisis Laporan Keuangan*. Jakarta: PT. Rajagrafindo Persada. 2012.
- Kasmir. *Bank dan Lembaga Keuangan Lainnya*. Jakarta: PT. Rajagrafindo Persada. 2012.
- Kasmir. *Analisis Laporan Keuangan*. Depok: Rajawali Press. 2018.
- Latumaerissa, J. R. *Manajemen Bank Umum*. Jakarta: Mitra Wacana Media. 2014.
- Martono, Nanang. *Metode Penelitian Kuantitatif: Analisis Isi dan Analisis Data Sekunder*. Jakarta: PT. Rajagrafindo Persada. 2010.
- Mawardi, Aisy Diamantin Rohadatul dan Imron. "Faktor-Faktor Yang Mempengaruhi Pertumbuhan Aset Bank Syariah di Indonesia Tahun 2006-2016". *Jurnal Ekonomi Syariah Teori Terapan*, Vol. 2 No. 3 (2016).
- Mike, Wery Gusmansyah dan Etry. *Bahan Ajar Mata Kuliah Hukum Perbankan Syariah*. 2016.
- Moeljadi. *Manajemen Keuangan Pendekatan Kuantitatif dan Kualitatif*. Malang: Bayu Media Publishing. 2006.
- Nasution, Mutia Raisa. "*Analisis Rasio Profitabilitas sebagai Alat untuk Menilai Kinerja Keuangan pada PT Jayawi Solusi Abadi Medan*", Skripsi, Akuntansi Syariah Fakultas Ekonomi dan Bisnis Islam Universitas Islam Negeri Sumatera Utara. (Medan 2018).
- Noor, Juliansyah. *Analisis Data Penelitian Ekonomi Dan Manajemen*. Jakarta: PT Grasindo. 2014.
- Pandia, F. *Manajemen Dana dan Kesehatan Bank*. Jakarta: Rineka Cipta. 2012
- Prasetya, Bambang. "Faktor-Faktor Yang Mempengaruhi Penghimpunan Dana Pihak Ketiga Perbankan Syariah di Indonesia". *Jurnal Perspektif Pembiayaan dan Pembangunan Daerah*. Vol. 3 No. 2 (Oktober-Desember 2015).
- Prasetyo, Bambang dan Lina Miftahul Jannah. *Metode Penelitian Kuantitatif: Teori dan Aplikasi*. Jakarta: PT Rajagrafindo Persada. 2014.
- Prihadi, Toto. *Analisis Laporan Keuangan Lanjutan*. Jakarta Pusat: PPM. 2013.
- Priyanto, Dwi. *Panduan Praktis Olah Data Menggunakan SPSS*. Yogyakarta: CV. Andi Offset. 2017.

- Purbawangsa, Ni Made Elin Sukmawati dan Ida Bagus Anom. 2016. "Pengaruh Pertumbuhan Dana Pihak Ketiga, Pertumbuhan Kredit, Resiko Kredit, Likuiditas, Dan Kondisi Ekonomi Terhadap Profitabilitas", *E-Jurnal Manajemen Unud* Vol. 5, No. 9, 2016: 5398-5432, ISSN: 2302-8912 (2016).
- Rivai, V Basir & Veithzal. *Manajemen Perbankan: Dari Teori ke Praktik*. Jakarta: PT. Rajagrafindo Persada. 2013.
- Rosmayanti. "Pengaruh Profitabilitas, Likuiditas, dan Nilai Pasar Terhadap Return Saham". Skripsi, Perpustakaan.upi.edu Universitas Pendidikan Indonesia. 2013.
- Sudana, I Made. *Manajemen Keuangan Perusahaan Teori dan Praktik*. Surabaya: Erlangga. 2013.
- Sugiono. Metode Penelitian Kuantitatif, Kualitatif, dan R&D. Bandung: Alfabeta. 2013.
- Sumartik dan Misti Haryasih. *Buku Ajar Manajemen Perbankan*. Sidoarjo: Umsida Press. 2018.
- Utama, Issabella Permata Dhani dan A. A Gde Satia. "Pengaruh Pertumbuhan Perusahaan, Struktur Modal, dan Profitabilitas Terhadap Nilai Perusahaan". *Jurnal Riset Akuntansi dan Bisnis Airlangga*. Vol. 2 No. 1 (2017).
- Website resmi BNI Syariah, [www.bnisyariah.co.id](http://www.bnisyariah.co.id).
- Widia, Windi. "Pengaruh Dana Pihak Ketiga Terhadap Pembiayaan dan Implikasinya Terhadap Laba Bank Syariah (Penelitian pada Perbankan Syariah di Indonesia)". Universitas Komputer Indonesia: Tesis, 2012.

**TABULA**

<b>NO</b>	<b>TAHUN</b>	<b>TRIWULAN</b>
1	2012	I (Per 31 Maret 2012 dan 2011)
2	2012	II (Per 30 Juni 2012 dan 2011)
3	2012	III ( Per 30 September 2012 dan 2011)
4	2012	IV (Per 31 Desember 2012 dan 2011)
5	2013	I (Per 31 Maret 2013 dan 2012)
6	2013	II (Per 30 Juni 2013 dan 2012)
7	2013	III (Per 30 September 2013 dan 2012)
8	2013	IV (Per 31 Desember 2013 dan 2012)
9	2014	I (Per 31 Maret 2014 dan 2013)
10	2014	II (Per 30 Juni 2014 dan 2013)
11	2014	III (Per 30 September 2014 dan 2013)
12	2014	IV (Per 31 Desember 2014 dan 2013)
13	2015	I (Per 31 Maret 2015 dan 2014)
14	2015	II (Per 30 Juni 2015 dan 2014)
15	2015	III (Per 30 September 2015 dan 2014)
16	2015	IV (Per 31 Desember 2015 dan 2014)
17	2016	I (Per 31 Maret 2016 dan 2015)
18	2016	II (Per 30 Juni 2016 dan 2015)
19	2016	III (Per 30 September 2016 dan 2015)
20	2016	IV (Per 31 Desember 2016 dan 2015)
21	2017	I (Per 31 Maret 2017 dan 2016)
22	2017	II (Per 30 Juni 2017 dan 2016)
23	2017	III (Per 30 September 2017 dan 2016)
24	2017	IV (Per 31 Desember 2017 dan 2016)
25	2018	I (Per 31 Maret 2018 dan 2017)
26	2018	II (Per 30 Juni 2018 dan 2017)
27	2018	III (Per 30 September 2018 dan 2017)
28	2018	IV (Per 31 Desember 2018 dan 2017)
29	2019	I (Per 31 Maret 2019 dan 2018)
30	2019	II (Per 30 Juni 2019 dan 2018)
31	2019	III (Per 30 September 2019 dan 2018)
32	2019	IV (Per 31 Desember 2019 dan 2018)
33	2020	I (Per 31 Maret 2020 dan 2019)
34	2020	II (Per 30 Juni 2020 dan 2019)

**SI DATA**

<b>JUMLAH DANA PIHAK KETIGA (X1) ( Giro dan Tabungan Wadiah )</b>	<b>TOTAL ASET (X2)</b>	<b>PROFITABILITAS (ROA) (Y)</b>
1,239,445	9,223,555	0.63%
1,439,156	8,864,726	0.65%
1,502,117	9,374,602	1.31%
1,888,713	10,645,313	1.48%
1,838,651	12,528,777	1.62%
1,985,733	13,001,272	1.24%
2,014,569	14,057,760	1.22%
2,290,599	14,708,504	1.37%
2,219,632	15,611,466	1.22%
2,364,145	17,350,767	1.11%
2,735,694	18,483,498	1.11%
2,563,965	19,492,112	1.27%
2,409,762	20,505,103	1.20%
2,780,736	20,854,054	1.30%
2,535,293	22,754,200	1.32%
2,780,736	23,017,667	1.43%
2,929,952	24,677,029	1.65%
3,289,124	25,676,278	1.59%
3,491,434	26,882,678	1.53%
4,079,084	28,314,175	1.44%
4,154,262	29,861,506	1.40%
4,672,985	30,746,068	1.48%
5,028,921	32,042,805	1.44%
5,970,787	34,822,442	1.31%
6,295,523	38,543,165	1.35%
7,064,259	37,773,338	1.42%
7,840,364	38,945,980	1.42%
8,835,445	41,048,545	1.42%
9,283,692	44,002,301	1.66%
10,123,099	42,493,610	1.97%
10,869,778	43,915,598	1.91%
11,940,404	49,980,235	1.82%
12,154,684	51,128,001	2.24%
12,949,000	50,764,604	1.45%

### Hasil Uji Deskriptif Data

Descriptive Statistics					
	N	Minimum	Maximum	Mean	Std. Deviation
Jumlah Dana Pihak Ketiga	34	1.239.445	12.949.000	4.87	3.543
Total Aset	34	9.223.555	51.128.001	27.12	13.038
Profitabilitas (ROA)	34	1	2	1.41	.312
Valid N (listwise)	34				

Sumber : Data sekunder diolah 2021

### Hasil Uji Normalitas Data.

One-Sample Kolmogorov-Smirnov Test		
		Unstandardized Residual
N		34
Normal Parameters <sup>a</sup>	Mean	.0000000
	Std. Deviation	.22744641
Most Extreme Differences	Absolute	.119
	Positive	.096
	Negative	-.119
Kolmogorov-Smirnov Z		.697
Asymp. Sig. (2-tailed)		.717

a. Test distribution is Normal.

Sumber : Data sekunder diolah 2021

### Hasil Uji Linieritas Data X1

ANOVA Table							
			Sum of Squares	df	Mean Square	F	Sig.
Profitabilitas * Jumlah Dana Pihak Ketiga	Between Groups	(Combined)	2.886	28	.103	1.536	.337
		Linearity	.000	1	.000	.006	.941
		Deviation from Linearity	2.886	27	.107	1.593	.320
	Within Groups		.336	5	.067		
	Total		3.222	33			

Sumber : Data sekunder diolah 2021

### Hasil Uji Linieritas Data X2

ANOVA Table							
			Sum of Squares	df	Mean Square	F	Sig.
Profitabilitas * Total Aset	Between Groups	(Combined)	2.305	7	.329	1.333	.260
		Linearity	.099	1	.099	.814	.135
		Deviation from Linearity	2.205	6	.368	1.042	.105
	Within Groups		.917	26	.035		
	Total		3.222	33			

Sumber : Data sekunder diolah 2021



### Hasil Uji Multikolinieritas Data

Coefficients <sup>a</sup>								
Model		Unstandardized Coefficients		Standardized Coefficients	T	Sig.	Collinearity Statistics	
		B	Std. Error	Beta			Tolerance	VIF
1	(Constant)	1.489	.128		11.657	.000		
	Jumlah Dana Pihak Ketiga	-.001	.024	-.009	-.053	.958	.986	1.014
	Total Aset	-.024	.024	-.177	-.992	.329	.986	1.014
a. Dependent Variable: Profitabilitas								

Sumber : Data sekunder diolah 2021

### Hasil Uji Analisis Regresi Linier Berganda

Coefficients <sup>a</sup>						
Model		Unstandardized Coefficients		Standardized Coefficients	T	Sig.
		B	Std. Error	Beta		
1	(Constant)	1.004	.127		7.930	.000
	Jumlah Dana Pihak Ketiga	.017	.039	.194	.439	.664
	Total Aset	.012	.011	.498	1.124	.270
a. Dependent Variable: Profitabilitas (ROA)						

Sumber : Data sekunder diolah 2021

### Hasil Uji t-test

Coefficients <sup>a</sup>						
Model		Unstandardized Coefficients		Standardized Coefficients	t	Sig.
		B	Std. Error	Beta		
1	(Constant)	1.004	.127		7.930	.000
	Jumlah Dana Pihak Ketiga	.017	.039	.194	.439	.664
	Total Aset	.012	.011	.498	1.124	.270
a. Dependent Variable: Profitabilitas (ROA)						

Sumber : Data sekunder diolah 2021

### Hasil Uji F

ANOVA <sup>b</sup>						
Model		Sum of Squares	Df	Mean Square	F	Sig.
1	Regression	1.515	2	.757	13.752	.000 <sup>a</sup>
	Residual	1.707	31	.055		
	Total	3.222	33			
a. Predictors: (Constant), Total Aset, Jumlah Dana Pihak Ketiga						
b. Dependent Variable: Profitabilitas (ROA)						

Sumber : Data sekunder diolah 2021

### Hasil Uji Koefisien Determinasi (R<sup>2</sup>)

Model Summary				
Model	R	R Square	Adjusted R Square	Std. Error of the Estimate
1	.686 <sup>a</sup>	.470	.436	.235
a. Predictors: (Constant), Total Aset, Jumlah Dana Pihak Ketiga				

Sumber : Data sekunder diolah 2021

### Uji Homogenitas Jumlah Dana Pihak Ketiga Terhadap Profitabilitas

Test of Homogeneity of Variances <sup>a</sup>			
Profitabilitas			
Levene Statistic	df1	df2	Sig.
.799	4	29	.533

*Sumber: Data sekunder diolah 2021*

### Uji Homogenitas Total Aset Terhadap Profitabilitas

Test of Homogeneity of Variances <sup>a</sup>			
Profitabilitas			
Levene Statistic	df1	df2	Sig.
1.432	4	29	.242

*Sumber: Data sekunder diolah 2021*