

**PENDAMPINGAN PENGOLAHAN KACANG KEDELAI MENJADI
TAHU ORGANIK DI DESA SIDODADI, KECAMATAN PONDOK
KELAPA, KABUPATEN BENGKULU TENGAH**



SKRIPSI

Diajukan Sebagai Salah Satu Syarat Untuk Memperoleh
Gelar Sarjana Ekonomi (S.E)

Oleh :

LEDI MARSEP KARNIALE
NIM 171114 0167

**PROGRAM STUDI PERBANKAN SYARIAH
JURUSAN EKONOMI ISLAM
FAKULTAS EKONOMI DAN BISNIS ISLAM
UNIVERSITAS ISLAM NEGERI
FATMAWATI SUKARNO (UINFAS) BENGKULU
BENGKULU, 2022 M/144 H**

PERSETUJUAN PEMBIMBING

Skripsi yang ditulis oleh Ledi Marsep Karniale NIM 1711140167 dengan judul "Pendampingan Pengolahan Kacang Kedelai Menjadi Tahu Organik di Desa Sidodadi Kecamatan Pondok Kelapa Kabupaten Bengkulu Tengah", Program Studi Perbankan Syariah, Jurusan Ekonomi dan Bisnis Islam, telah diperiksa dan diperbaiki sesuai dengan saran Tim Pembimbing. Oleh karena itu, skripsi ini disetujui dan layak untuk diujikan dalam sidang *Munoqosah* Skripsi Fakultas Ekonomi dan Bisnis Islam Universitas Islam Negeri Fatmawati Sukarno (UINFAS) Bengkulu.

Bengkulu, 18 Desember 2021 M
4 jumadil akhir 1443 H

Pembimbing I

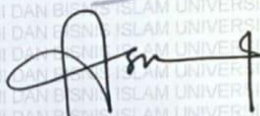

Dr. Asnaini, M.A.
NIP. 197304121998032003

Pembimbing II



Kustin Hartini, M.M.
NIDN. 2002038102



KEMENTERIAN AGAMA REPUBLIK INDONESIA
UNIVERSITAS ISLAM NEGERI
FATMAWATI SUKARNO BENGKULU
FAKULTAS EKONOMI DAN BISNIS ISLAM
Jalan Raden Fatah Pagar Dewa Kota Bengkulu 38211
Telepon(0736)51276-51172-53879 Faksimili (0736)5117151172
Website: www.uinfisbengkulu.ac.id

HALAMAN PENGESAHAN

Skripsi yang berjudul “ **Pendampingan Pengolahan Kacang Kedelai Menjadi Tahu Organik**, ditulis oleh Ledi Marsep Karniale NIM. 1711140167, Program Studi Perbankan Syariah, Jurusan Ekonomi Islam, telah diuji dan dipertahankan di depan Tim Sidang *Munaqasyah* Fakultas Ekonomi dan Bisnis Islam Universitas Islam Negeri Fatmawati Sukarno Bengkulu pada:

Hari : Kamis
Tanggal : 27 Januari 2022 M / 24 Jumadil Akhir 1443 H

Dinyatakan **LULUS**. Telah diperbaiki, dapat diterima, dan disahkan sebagai syarat guna memperoleh gelar sarjana dalam bidang Perbankan Syariah dan diberikan gelar sarjana Ekonomi (S.E.)

Bengkulu, 7 Februari 2022 M
6 Jumadil Akhir 1443 H

Tim Sidang Munaqasyah

Ketua

Dr. Nurul Hak, M.A
NIP. 19660619195031002

Penguji I

Dr. Nurul Hak, M.A
NIP. 19660619195031002

Sekretaris

Kustin Hartini, M.A
NIDN. 2002038102

Penguji II

Khairiah El Wardah, M.Ag
NIP. 197808072005012008

Mengetahui,
Dekan



Dr. H. Supriadi, M.A
NIP. 196504101993081007

SURAT PERNYATAAN KEASLIAN

Dengan ini saya menyatakan:

1. Pengabdian masyarakat dengan judul “Pendampingan Pengolahan Kacang Kedelai Menjadi Tahu Organik di Desa Sidodadi Kecamatan Pondok Kelapa Kabupaten Bengkulu Tengah” adalah asli dan belum pernah diajukan untuk mendapatkan gelar akademik, baik Universitas Islam Negeri Fatmawati Sukarno Bengkulu maupun di Perguruan Tinggi lainnya.
2. Pengabdian masyarakat ini murni gagasan, pemikiran dan rumusan saya sendiri tanpa bantuan yang tidak sah dari pihak lain kecuali arahan dari Tim Pembimbing.
3. Di dalam pengabdian masyarakat ini tidak terdapat hasil karya atau pendapat yang telah ditulis atau dipublikasikan orang lain, kecuali kutipan secara tertulis dengan jelas dan dicantumkan sebagai acuan di dalam laporan kegiatan disebutkan nama pengarangnya dan dicantumkan pada daftar pustaka.

Pernyataan ini saya buat dengan sesungguhnya, dan apabila dikemudian hari terdapat penyimpangan dan ketidakbenaran dari pernyataan ini, kami bersedia menerima sanksi akademik berupa pencabutan gelar sarjana, dan sanksi lainnya sesuai dengan norma dan ketentuan yang berlaku.

Bengkulu, 17 Januari 2022 M
15 Jumadil Akhir 1443 H

Mahasiswa yang menyatakan,



Ledi Marsep Karniale
NIM. 1711140167

MOTTO

SAYA HARUS SUKSES....!!!

Adalah 3 kata yang selalu melekat dalam benak saya
Samudra yang luas berawal dari sungai-sungai kecil
Seorang ahli butuh ribuan asumsi hanya untuk melahirkan satu teori
Hal yang besar pun lahir dari sesuatu yang kecil

Awali tujuan hidup dengan mimpi
Karena mimpi yang akan melahirkan impian.
Sebab Impian adalah jembatan menuju kesuksesan
Dan keyakinan merupakan kunci dari kesuksesan
Saya tidak pernah memikirkan kegagalan

karena memikirkan kegagalan sama dengan merencanakannya
kegagalanku adalah batu loncatan menuju sukses
Ku indahkan kegagalan itu menjadi madu kesuksesan
Karena saya yakin bahwa keindahan sedang menanti sebuah perjuangan
KESUKSESAN HIDUP adalah mendapatkan KEBAHAGIAAN
Kunci Kebahagiaan adalah seberapa besar kita bersyukur akan nikmat-NYA.
Semakin kita bersyukur, semakin pula kita Bahagia

لَئِنْ شَكَرْتُمْ لَأَزِيدَنَّكُمْ

“Sesungguhnya jika
kamu **bersyukur**, pasti
Kami akan menambah
(nikmat) kepadamu,”

(Surah Ibrahim : 7)

LEMBAR PERSEMBAHAN



Sembah sujud serta syukur kepada Allah SWT. Taburan cinta dan kasih sayang-Mu telah memberikanku kekuatan, membekaliku dengan ilmu serta memperkenalkanku dengan cinta. Atas karunia serta kemudahan yang Engkau berikan akhirnya skripsi yang sederhana ini dapat terselasaikan. Shalawat dan salam selalu terlimpahkan keharibaan Rasulullah Muhammad SAW.

Kupersembahkan karya sederhana ini kepada orang yang sangat kukasihi dan kusayangi.

Ibunda dan Ayahanda Tercinta

Sebagai tanda bakti, hormat dan rasa terima kasih yang tiada terhingga kupersembahkan karya kecil ini kepada Ibu (Arma) dan Ayah (Muslim) yang telah memberikan kasih sayang, secara dukungan, ridho, dan cinta kasih yang tiada terhingga yang tiada mungkin dapat kubalas hanya dengan selembar kertas yang bertuliskan kata persembahan. Semoga ini menjadi langkah awal untuk membuat Ibu dan Ayah bahagia karena kusadar, selama ini belum bisa berbuat lebih. Untuk Ibu dan ayah yang selalu

membuatku termotivasi dan selalu menyirami kasih sayang, selalu mendoakanku, selalu menasehatiku serta selalu meridhoiku melakukan hal yang lebih baik, Terima kasih Ibu... Terima kasih Ayah...

Adik-adik dan Orang terdekatku

Sebagai tanda terima kasih, aku persembahkan karya kecil ini untuk (Rani Purnama Sari, Erda Pebriani. Terima kasih telah memberikan semangat dan inspirasi dalam menyelesaikan Tugas Akhir ini. Semoga doa dan semua hal yang terbaik yang engkau berikan menjadikan ku orang yang baik pula.. Terima kasih... Teman – teman Buat kawan-kawanku yang selalu memberikan motivasi, nasihat, dukungan moral serta material yang selalu membuatku semangat untuk menyelesaikan Laporan ini. Dosen Pembimbing Tugas Akhir Ibu Kustin Hartini, M.M dan Dr. Asnaini, M.A selaku dosen pembimbing Pengabdian Masyarakat saya, terima kasih banyak Ibu sudah membantu selama ini, sudah dinasehati, sudah diajari, dan mengarahkan saya sampai Laporan Pengabdian Masyarakat ini selesai.

Tanpa mereka, karya ini tidak akan pernah tercipta

ABSTRAK

Pendampingan Pengolahan Kacang Kedelai Menjadi Tahu Organik di Desa Sidodadi Kecamatan Pondok Kelapa Kabupaten Bengkulu Tengah
Oleh : Ledi Marsep Karniale NIM 1711140167

Penelitian ini terletak di Desa Sidodadi, Kabupaten Bengkulu Tengah, Provinsi Bengkulu.. Kondisi fisik Desa sidodadi sangat sejuk dan tenang, jauh dari kebisingan dan populasi udara. Jumlah kepala keluarga didesa Sidodadi adalah 125 kk. Sebagai lokasi untuk melaksanakan Pengabdian Masyarakat (PM). Kegiatan Pengabdian Masyarakat yang dilaksanakan berbasis Pendampingan pengolahan kacang kedelai menjadi tahu organik adalah sebagai berikut : (1) Tahap Persiapan (2) Tahap Pelaksanaan Proses Dan (3) Tahap Pemandirian, Pelaksanaan. Kegiatan Pengabdian Masyarakat ini dilaksanakan pada bulan Juli-Agustus yaitu berupa kegiatan sosialisasi, pemberian materi dan praktek cara membuat tahu organik. Kegiatan yang dilakukan adalah pendampingan pengolahan kacang kedelai menjadi tahu organik ini bertujuan untuk memotivasi dan meningkatkan pengetahuan pengelohan kacang kedelai dalam mewujudkan berwirausaha mandiri yang baik di desa sidodadi dengan adanya kegiatan pendampingan pengelolaan kacang kedelai ini bisa membuat UMKM Rumah Kedelai 21 dapat mengembangkan UMKM sehingga meningkatkan minat berwirausaha dan pendapatan keluarga pada masyarakat Desa Sidodadi dalam memanfaatkan UMKM yang sudah ada.

Kata Kunci : Pengabdian Masyarakat, Pendampingan, dan Memotivasi

ABSTRACT

***Assistance in Processing Soy Beans into Organic Tofu in Sidodadi Village,
Pondok Kelapa District, Central Bengkulu Regency***

By : Ledi Marsep Karniale NIM 1711140167

This research is located in Sidodadi Village, Central Bengkulu Regency, Bengkulu Province. The physical condition of Sidodadi Village is very cool and quiet, away from noise and air pollution. The number of family heads in Sidodadi village is 125 families. As a location to carry out Community Service (PM). Community Service Activities carried out based on assistance in processing soybeans into organic tofu are as follows: (1) Preparation Phase (2) Process Implementation Phase and (3) Independence, Implementation Phase. This Community Service activity was carried out in July-August in the form of socialization activities, providing materials and practices on how to make organic tofu. The activity carried out is mentoring the processing of soybeans into organic tofu which aims to motivate and increase knowledge of soybean processing in realizing good independent entrepreneurship in Sidodadi village. entrepreneurship and family income in the Sidodadi Village community in utilizing existing MSMEs.

Keywords : Community Service, Mentoring, and Motivating

KATA PENGANTAR

Puji syukur kehadirat Allah SWT atas segala nikmat dan karunia-Nya sehingga penulis dapat menyelesaikan Skripsi yang berjudul “Pendampingan Pengolahan Kacang Kedelai Menjadi Tahu Organik”. Shalawat dan salam semoga senantiasa dilimpahkan kepada junjungan kita Nabi besar Muhammad SAW, yang telah berjuang untuk menyampaikan ajaran Islam sehingga umat Islam mendapatkan petunjuk ke jalan yang lurus baik di dunia maupun di akhirat.

Penyusunan skripsi ini bertujuan untuk melakukan pendampingan anggota UMKM dalam pengolahan kacang kedelai menjadi Tahu Organik, untuk memenuhi salah satu syarat guna memperoleh gelar Sarjana Ekonomi (S.E.) pada Program Studi Perbankan Syariah, Jurusan Ekonomi Islam pada Fakultas Ekonomi dan Bisnis Islam Institut Agama Islam Negeri (IAIN) Bengkulu.

Dalam proses penyusunan skripsi ini, penulis mendapat bantuan dari berbagai pihak. Dalam kesempatan ini izinkan penulis mengucapkan rasa terima kasih teriring doa semoga amal ibadah dan mendapat balasan dari Allah SWT, kepada :

1. Dr. KH Zulkarnain, M. Pd., selaku Rektor Institut Agama Islam Negeri (IAIN) Bengkulu.
2. Dr. H. Supardi, M.A. selaku Dekan Fakultas Ekonomi dan Bisnis Islam Universitas Islam Negeri Fatmawati Sukarno Bengkulu.
3. Kustin Hartini, M.M. selaku Pembimbing II, yang telah memberikan bimbingan, motivasi, semangat, dan arahan dengan penuh kesabaran.
4. Yenti Sumarni, M.M. selaku Ketua Jurusan Ekonomi Islam Fakultas Ekonomi dan Bisnis Islam Universitas Islam Negeri Fatmawati Sukarno Bengkulu.

5. Dr. Asnaini, M.A selaku Pembimbing I yang telah memberikan bimbingan, motivasi, semangat, dan arahan dengan penuh kesabaran.
6. Kustin Hartini, M.M. selaku pembimbing II yang telah memberikan bimbingan, motivasi, semangat, dan arahan untuk menyelesaikan tugas akhir ini.
7. Bapak dan Ibu dosen Fakultas Ekonomi dan Bisnis Islam IAIN Bengkulu yang telah mengajar dan membimbing serta memberikan berbagai ilmunya dengan penuh keikhlasan.
8. Staf dan karyawan Fakultas Ekonomi dan Bisnis Institut Agama Islam Negeri IAIN Bengkulu yang telah memberikan pelayanan dengan baik dalam hal administrasi.
9. Semua pihak yang telah membantu penulisan pengabdian masyarakat ini.
Dalam penyusunan pengabdian masyarakat ini penulis menyadari masih banyak kelemahan dan kekurangan dari berbagai sisi. Oleh karena itu, penulis mohon maaf dan mengharapkan kritik dan saran yang sifatnya membangun demi kesempurnaan penulis kedepan.

Bengkulu, 8 Desember 2021 M

4 Jumadil Awal 1443 H

Penulis,

Ledi Marsep Karniale
Nim. 1711140167

DAFTAR ISI

HALAMAN SAMPUL.....	i
HALAMAN PERSETUJUAN PEMBIMBING	ii
HALAMAN PENGESAHAN	iii
PERNYATAAN KEASLIAN	iv
MOTTO	v
LEMBAR PERSEMBAHAN.....	vi
<i>ABSTRACT</i>	viii
KATA PENGANTAR	x
DAFTAR ISI.....	xii
DAFTAR TABEL.....	xiv
DAFTAR LAMPIRAN.....	xv
BAB I PENDAHULUAN	
1. Latar Belakang Masalah	1
2. Rumusan Masalah.....	5
3. Tujuan dan Sasaran	6
4. Luaran yang Dicapai	6
BAB II METODE PELAKSANAAN	
1. Metode Kegiatan	7
2. Tahapan Kegiatan	7
3. Jadwal Pelaksanaan.....	18
4. Biaya Kegiatan.....	19
BAB III GAMBAR OBYEK PENELITIAN	
1. Sejarah Desa Sidodadi	35
2. Sejarah Perkembangan Desa.....	37
3. Letak Geografis Desa Sidodadi	48
4. Visi Misi Desa Sidodadi	48
5. Keadaan Peserta Didik	

Program Pendidikan Kecakapan Wirausaha.....	49
6. Letak Geografis SPNF-SKB Bengkulu Tengah	49
7. Latar Belakang SPNF-SKB	49
8. Visi Misi SPNF-SKB.....	50
BAB IV HASIL KEGIATAN	
1. Pembukaan Kegiatan Launcing	51
2. Proses Pendampingan	51
3. Cara Pembuatan Tahu	53
4. Proses Pemasaran.....	55
5. Tujuan Kegiatan Pendampingan	56
6. Penutupan Kegiatan	57
BAB V PENUTUP	
1. Kesimpulan	58
2. Keterbatasan.....	59
3. Saran	59
DAFTAR PUSTAKA	
LAMPIRAN-LAMPIRAN	

DAFTAR TABEL

Tabel 1.1 *Roadmap* Pengabdian Masyarakat

Table 2.1 Luaran Yang Dicapai

Table 3.1 Jadwal Pelaksanaan

Tabel 4.1 Biaya Kegiatan

DAFTAR LAMPIRAN

Lampiran 1 : Bioadata Narasumber

Lampiran 2 : Bioadata Penulis

Lampiran 3: Surat SK Pembimbing

Lampiran 4 : Surat Tugas Pengabdian dari Dekan

Lampiran 5 : Surat undangan *Launching* Kegiatan

Lampiran 6 : Daftar hadir *Launching* Kegiatan

Lampiran 7: Surat Undangan Penutupan Kegiatan

Lampiran 8 : Daftar hadir Penutupan Kegiatan

Lampiran 9 : Surat Keterangan dari Kepala Desa

Lampiran 10 : SK Kepengurusan UMKM Rumah Kedelai 21

Lampiran 11: Dokumentasi

BAB 1

PENDAHULUAN

A. Latar Belakang

Pengabdian masyarakat adalah suatu kegiatan yang bertujuan untuk membantu masyarakat tertentu dalam beberapa aktivitas tanpa mengharapkan imbalan dalam bentuk apapun termasuk melakukan program “Pendampingan Pengolahan Kacang Kedelai Menjadi Tahu Organik”. Pendampingan menurut Direktorat Bantuan Sosial adalah suatu proses pemberian kemudahan yang diberikan pendampingan kepada klien dalam mengidentifikasi kebutuhan dan memecahkan masalah serta mendorong tumbuhnya inisiatif dalam proses pengambilan keputusan, sehingga kemandirian dapat diwujudkan.¹ Pendampingan perannya hanya sebatas memberikan pencerahan berfikir berdasarkan hubungan sebab akibat yang logis. Alasan untuk memilih PM (Pengabdian Masyarakat) ini bahwa mahasiswa sangat memerlukan proses pembelajaran seperti ini, yang bukan hanya teori saja tapi langsung praktek ke lapangan. Dengan hal ini mahasiswa bisa langsung merasakan bagaimana berinteraksi pada masyarakat secara langsung.

¹ Direktorat Bantuan Sosial, *Pedoman Pendampingan Pada Rumah Perlindungan dan Trauma Center*, (Jakarta: Departemen Sosial, 2007), hlm 4

Pendampingan ini mempunyai peran besar untuk kelanjutan kegiatan yang ada dimasyarakat. Untuk mencapai proses kegiatan pendampingan ini dilakukan untuk mengulas kembali materi-materi yang sudah anggota UMKM terima sebelum mahasiswa terjun untuk membantu mengaktifkan kembali UMKM ini. Sebelumnya kegiatan ini telah berjalan dengan baik oleh masyarakat Desa Sidodadi, Akan tetapi, UMKM tersebut tidak aktif dikarenakan pengurus atau pengelola UMKM memiliki beberapa faktor yaitu sibuk dalam pekerjaannya, kurangnya kemauan untuk melakukan pengembangan UMKM dan kurangnya pengawasan untuk melakukan kegiatan produksi lagi. Sangat disayangkan karena mereka sudah ada bahan dasar untuk mengelola kacang kedelai menjadi tahu organik, dan perlengkapannya pun sudah memadai, jika tidak dimanfaatkan sayang sekali. Dalam hal ini tercetuslah ide untuk melanjutkan kegiatan masyarakat dengan judul” Pendampingan Pengolahan Kacang Kedelai Menjadi Tahu Organik”. Dengan selalu mendampingi masyarakat untuk memberikan motivasi dan menumbuhkan semangat untuk memanfaatkan pengetahuan yang ada dan perlengkapan yang sudah ada agar tidak terbuang sia – sia dan ada manfaatnya.

Proses pendampingan ini dilakukan agar masyarakat selalu termotivasi dan merasa ada yang mendukung dan mengawasi kegiatan mereka, karena pada dasarnya masyarakat itu ingin diperhatikan lebih. Dalam hal ini mahasiswa memberikan pendampingan pengolahan kacang kedelai menjadi tahu dengan bahan yang alami dan tidak mengandung bahan pengawet atau asam cuka, dalam hal ini mahasiswa memberikan solusi untuk mengelola dengan cara yang baru untuk dalam pencampuran dengan menggunakan sari bahari yang mana sari bahari ini tahan dan tidak asam. Jadi cita rasa tahunya sangat terasa kedelainya, karena proses pembuatan tahu juga tidaklah terlalu rumit yang bahan dasarnya kacang kedelai yang mudah didapat di kalangan masyarakat, oleh karena itu banyak masyarakat menjadikan pembuatan tahu sebagai penghasilan tambahan.² Kacang kedelai adalah salah satu tanaman jenis polong-polongan yang menjadi bahan dasar banyak makanan yaitu Tahu Organik. Tahu adalah makanan yang terbuat dari dadih kacang kedelai yang dipadatkan. Banyak sekali manfaat tahu bagi kesehatan, Manfaat tahu itu sendiri adalah Energi 80 kal, Protein 10,9 gram, Lemak 4,7 gram, Karbohidrat 0,8, Serat 0,1, Kalsium 223 mg, Natrium 2 mg, Fosfor 183 mg. Adapun manfaat tahu bagi

² http://eprints.undip.ac.id/17047/1/Fibria_Kaswinarni.pdf

kesehatan, mengurangi resiko sakit jantung, mengurangi resiko penyakit panyudara, mengurangi risiko kanker saluran pencernaan, mengurangi kanker prostat, mengurangi resiko diabetes, menjaga kesehatan tulang, membantu fungsi otak, meredakan gejala menopause, menjaga elastisitas kulit dan lain lainnya. Tahu juga termasuk dalam makanan 4 (empat) sehat 5 (sempurna). Tahu juga merupakan makanan yang mengandung sangat banyak gizi dan cukup mudah untuk diproduksi. Untuk memproduksi tahu bahan-bahan yang dbutuhkan hanya berupa kacang kedelai.³ Tidak heran bila banyak sekali manfaat tahu bagi kesehatan tubu kita. Tahu juga salah satu lauk favoritnya orang Indonesia. Dimana bahan dasarnya kacang kedelai mudah didapat di masyarakat, kacang kedelai itu sendiri komoditas strategis di Indonesia karena kedelai merupakan salah satu tanaman pangan penting di Indonesia setelah beras dan jagung. Komoditas ini mendapatkan perhatian yang lebih dari pemerintah dalam kebijakan pangan nasional.

Adanya pendampingan pengolahan kacang kedelai ini sangat bermanfaat bagi UMKM Rumah Kedelai 21 Desa Sidodadi dalam mengembangkan SDM, wawasan, pengetahuan serta bisa berbagi pengetahuan dalam melakukan pengolahan kacang kedelai ini,

³ PurwaningsihEko:2007/*Cara Pembuatan Tahu dan Manfaat Kedelai*, Jakarta
Geneca Exact

sehingga bisa mengembangkan produk ini dengan baik. Dan kegiatan ini sangat didukung oleh masyarakat setempat dan juga dari pihak Desa Sidodadi terutama kepada Desa Bapak Muslih. Bapak muslih selaku kepala Desa Sidodadi selalu memantau kegiatan, mengawasi memberikan dukungan, semangat dan memberikan arahan, agar usaha ini selalu berjalan dengan baik dan semakin berkembang. tujuannya agar produksi Tahu Organik ini lebih dikenal luas di masyarakat khususnya di Kecamatan Pondok Kelapa. Berdasarkan uraian latar belakang di atas penulis melakukan kajian tentang *“Pendampingan Pengolahan Kacang Kedelai menjadi Tahu Organik di Desa Sidodadi, Kecamatan Pondok Kelapa, Kabupaten Bengkulu Tengah”*

B. Rumusan Masalah

Berdasarkan latar belakang masalah di atas, maka dapat dirumuskan beberapa masalah dalam tugas akhir ini, yaitu:

1. Bagaimana proses dalam pendampingan pengolahan kacang kedelai menjadi tahu organik?
2. Apa manfaat yang didapat dari kegiatan pendampingan pengolahan kacang kedelai menjadi tahu organik ini.

C. Tujuan Kegiatan

Berdasarkan latar belakang masalah di atas, maka dapat dirumuskan beberapa tujuan dalam tugas akhir ini, yaitu:

1. Memberikan wawasan dan pengetahuan tentang mengolah kacang kedelai menjadi tahu organik.
2. Memberikan motivasi kepada masyarakat untuk berwirausaha dan mengaktifkan kembali UMKM.

D. Luaran yang Dicapai

Kegiatan “Pendampingan Pengolahan Kacang Kedelai Menjadi Tahu Organik di Desa Sidodadi, Kecamatan Pondok Kelapa, Kabupaten Bengkulu Tengah”, Luarannya yang dicapai dari anggota UMKM mampu memahami dan mempraktekkan tentang:

1. Termotivasi untuk berwirausaha mandiri,
2. Terbentuknya kepengurusan UMKM Rumah Kedelai 21 Desa Sidodadi,
3. Mengenalkan produk tahu organik dari Desa Sidodadi menjadi lebih luas lagi.

BAB II

METODE PELAKSANAAN

A. Metode Kegiatan

Metode yang digunakan adalah metode kualitatif deskriptif yang dimana metode ini adalah landasan teori dimanfaatkan sebagai pemandu agar fokus penelitian sesuai dengan fakta yang ada di lapangan dan merupakan sebuah metode penelitian yang memanfaatkan data kualitatif dan dijabarkan secara deskriptif, jenis penelitian deskriptif kualitatif kerap digunakan untuk menganalisis kejadian, fenomena, atau keadaan secara sosial. Metode kegiatan ini menganalisis tentang diskusi dan praktik, yaitu metode pembelajaran dan kesempatan yang disediakan seluas-luasnya bagi UMKM Rumah Kedelai 21 Desa Sidodadi untuk bertanya dan mendiskusikan hal yang belum di pahami dengan baik dan kemudian dilakukan sebuah penyelesaian pada setiap masalah dengan didiskusikan.

B. Tahapan kegiatan

Metode pelaksanaan pengabdian masyarakat terdiri atas tiga langkah utama, yaitu persiapan kegiatan, pelaksanaan kegiatan, dan evaluasi kegiatan dan biaya kegiatan.

1. Persiapan Kegiatan

Dalam persiapan kegiatan terdapat beberapa tahap yang dilaksanakan, yaitu:

a. Tahap observasi awal

Pada tahapan observasi awal ini mahasiswa langsung bertemu dengan Kepala Desa Sidodadi, Anggota UMKM dan Mitra SPNF SKB Bengkulu Tengah sebagai pendamping kegiatan UMKM. Untuk bertanya bagaimana kondisi lingkungan desa serta kegiatan UMKM masyarakat yang ada di Desa Sidodadi.⁴

b. Komunikasi dan Koordinasi

Salah satu aspek penting dalam kegiatan pengabdian adalah komunikasi dan koordinasi dengan pihak Desa, anggota UMKM dan Mitra yang tergabung dalam kegiatan. Guna untuk memperlancar kegiatan pendampingan pengolahan kacang kedelai menjadi tahu organik ini.

2. Pelaksanaan Kegiatan

Langkah yang dilakukan dalam “Pendampingan Pengolahan Kacang Kedelai Menjadi Tahu Organik”, ini adalah sebagai berikut:

⁴Sugiyono, *Metode Penelitian Kuantitatif, Kualitatif, dan R&D*, (Bandung Alfabeta, 2018), Hlm. 145 -146

1. Nama kegiatan;

“Pendampingan Pengelohan Kacang Kedelai Menjadi Tahu Organik, Di Desa Sidodadi, Kecamatan Pondok Kelapa, Kabupaten Bengkulu Tengah”

2. Alasan dipilihnya kegiatan;

Penetapan topik kegiatan antara lain: Sebagai meningkatkan pendapatan masyarakat Desa Sidodadi dan mengembangkan kegiatan UMKM tersebut.

3. Sumber Daya Manusia (SDM) yang terlibat dalam Pendampingan pengelolaan kacang kedelai menjadi tahu organik adalah Sebanyak 20 warga yang diambil dari total penduduk yaitu 2.032 jiwa dengan prioritas yaitu yang putus sekolah dan yang tidak bekerja. Dengan sasaran program pengabdian kepada masyarakat ini adalah masyarakat Desa Sidodadi yakni Laki-Laki dan Perempuan dengan Usia (17-45 tahun).

4. Narasumber dan Mitra yang Terlibat

Berikut adalah data salah satu panitia yang bertanggung jawab atas keberlangsungan kegiatan.

Nama : Mursi, M.Pd

Tanggal Lahir : 15 Mei 1991

- Jenis Kelamin : Laki – Laki
- Status : *Single*
- Agama : Islam
- Riwayat Pendidikan
- 2010 – 2014 (IAIN Bengkulu SI Pendidikan Bahasa Inggris)
 - 2017 – 2019 (Universitas Sultan Ageng Tirtayasa Serang S2 Pendidikan Bahasa Inggris)
- Pengalaman Kerja
- PT SPARTA (Solusi Prima Artha) 2015.
As Admin A / R.
 - PT BLUE Bird Group (Persero) Tbk. 2016 – 2019. AS Staff Operasional Hotel sebuah perusahaan yang bergerak dibidang jasa transportasi.

5. Waktu dan pelaksanaan kegiatan

Waktu pelaksanaan kegiatan pendampingan pengolahan kacang kedelai pada bulan Agustus 2021 dengan kegiatan sosialisasi serta pembukaan acara *launching* kegiatan dan pemberian materi tentang pengolahan kacang kedelai menjadi tahu organik. Yang di hadiri oleh Kepala Desa Sidodadi,

Perangkat Desa, Dokoh Masyarakat, Tokoh Agama, Perwakilan PKK, Staf BPD, dan Anggota UMKM Rumah Kedelai 21.

6. Tempat kegiatan

Di Desa Sidodadi Kabupaten Bengkulu Tengah, Provinsi Bengkulu. Desa Sidodadi terletak di sebelah utara Kabupaten Bengkulu Tengah, memiliki luas wilayah kurang lebih 478,946 Ha. Jarak tempuh Desa Sidodadi dari Kecamatan 12 km atau 20 Menit, dari kabupaten 35 km atau 45 menit, dari Pemerintahan Kota 18 km atau 45 menit dan dari Pemerintahan Provinsi kurang lebih 25 km atau 60 menit. Kondisi fisik Desa sidodadi sangat sejuk dan tenang, jauh dari kebisingan dan populasi udara. Jumlah kepala keluarga didesa Sidodadi adalah 125 kk.



Gambar 1. Peta Desa Sidodadi, Kec Pondok Kelapa, Kab Bengkulu Tengah.

Pelaksanaan kegiatan mengacu pada rencana yang telah dirancang dan tertuang dalam jadwal kegiatan, dengan rincian sebagai berikut: Kegiatan “Pendampingan Pengelohan Kacang kedelai Menjadi Tahu Organik” dalam arti tradisional, pendampingan adalah suatu proses pemberian kemudahan yang diberikan pendampingan kepada klien dalam mengidentifikasi kebutuhan dan memecahkan masalah serta mendorong tumbuhnya inisiatif dalam proses pengambilan keputusan, sehingga kemandirian dapat diwujudkan. Pendampingan memiliki peran penting dalam menunjang proses belajar berwirausaha, keberadaan UMKM merupakan bukti kongkret kepedulian untuk mewujudkan Berwirausaha dan masyarakat yang mandiri dalam berwirausaha.

Oleh karena itu Pendampingan Pengelohan Kacang Kedelai Menjadi Tahu Organik perlu dilakukan agar dapat berjalan sebagai mana fungsinya dalam mendukung proses pengelolaan dan pengembangan. Kegiatan ini telah dilaksanakan pada tanggal 31 Juli – 31 Agustus 2021, di Kantor Balai Desa Sidodadi dengan tujuan untuk memberikan motivasi Masyarakat agar mau berwirausaha untuk menambah pendapatan keluarga,

memberikan pemahaman dan pengetahuan tentang pengolahan kacang kedelai menjadi tahu organik dan nilai jual.

3. Evaluasi Kegiatan

Evaluasi merupakan tahap akhir dari rangkaian kegiatan, penting dilakukan untuk mengetahui apakah kegiatan yang dilaksanakan sesuai dengan rencana atau tidak selain itu, untuk mengetahui sejauh mana target dapat tercapai. Pada tahapan evaluasi, dilakukan bersama antara tim pengabdian dan pengurus UMKM Rumah Kedelai 21 Desa Sidodadi dan pendamping SPNF SKB Benteng untuk memotivasi dan meningkatkan minat berwirausaha. Setelah dilakukan evaluasi terhadap berbagai aspek dapat disimpulkan bahwa secara umum, kegiatan pendampingan pengelolaan kacang kedelai mempunyai kegiatan berkelanjutan yang kepengurusan UMKM Rumah Kedelai 21 Desa Sidodadi. Berdasarkan hasil evaluasi kegiatan, dapat dikatakan bahwa pelaksanaan pendampingan pengelolaan kacang kedelai mampu memotivasi masyarakat dalam mengelola dan mengembangkan UMKM ini.

No	Isi <i>roadmap</i> (peta jalan)	Keterangan
1	Keadaan sebelum dan	Keadaan sebelum kegiatan UMKM tidak

	sesudah kegiatan	berjalan dengan baik, setelah ada pendampingan kegiatan mulai berjalan dengan baik serta antusias masyarakat dalam mengelolah produk kacang kedelai menjadi meningkat.
2	Tujuan yang ingin dicapai	Untuk meningkatkan pendapatan masyarakat desa sidodadi, mengembangkan UMKM Desa Sidodadi dan Mengenalkan produk Tahu Organik lebih luas lagi.
3	Tahapan pelaksanaan kegiatan untuk mencapai tujuan	<p>a. Dilakukan <i>survey</i> awal ke lokasi dan selanjutnya rapat atau diskusi mengenai perencanaan program kegiatan pada pengabdian masyarakat yang akan dilakukan, yang meliputi proses diskusi dan rapat kegiatan program maupun perencanaan pelaksanaan kegiatan yaitu meliputi mencari informasi sasaran dan kebutuhan yang dibutuhkan.</p> <p>b. Mengetik dan memperbaiki proposal kegiatan.</p>

		<p>c. Rapat bersama anggota UMKM Desa Sidodadi dan juga mitra SPNF-SKB Bengkulu tengah bagaimana proses selanjutnya.</p> <p>d. Konsultasi ke Kepala Desa mengenai kegiatan yang akan diadakan.</p> <p>e. Konsultasi ke Pengurus UMKM pemberitahuan akan adanya pengabdian masyarakat dan kegiatan pendampingan pengolahan kacang kedelai menjadi Tahu Organik dimana kegiatan <i>launching</i> akan dilaksanakan pada tanggal 31 Juli 2021 dan langsung dilanjutkan kegiatan produksi sampai tanggal 31 Agustus 2021.</p> <p>f. Pertemuan dengan seluruh anggota UMKM Rumah Kedelai 21 Desa Sidodadi mengenai program yang akan dilakukan yaitu pendampingan pengolahan kacang kedelai menjadi tahu organik.</p>
--	--	------------------------------------------------------------------------------------------------------------------------------------------------------------------------------------------------------------------------------------------------------------------------------------------------------------------------------------------------------------------------------------------------------------------------------------------------------------------------------------------------------------------------------------------------------------------------------------------------------------------------------------------------------------------------------------------------------------------

		<p>g. Pembelian peralatan yang dibutuhkan untuk <i>launching</i> kegiatan dan produksi olahan kacang kedelai.</p> <p>h. Desain spanduk untuk acara kegiatan</p> <p>i. Pembuatan surat undangan untuk Dosen Pembimbing, Narasumber, Perangkat Desa, Tokoh Masyarakat, Tokoh Agama, Perwakilan PKK, Staf BPD, dan Anggota UMKM Rumah Kedelai 21.</p> <p>j. Pengantaran surat undangan</p>
4	Sasaran dari setiap tahapan	<p>1. Sasaran pendataan peserta pendampingan pengolahan kacang kedelai menjadi tahu organik yaitu UMKM Rumah Kedelai 21 Desa Sidodadi.</p> <p>2. Sasaran mitra yaitu :</p> <ol style="list-style-type: none"> 1. Mursi, M, Pd. yaitu pemberian materi tentang bagaimana pengolahan kacang kedelai menjadi tahu organik 2. Tempat pelaksanaan kegiatan di balai desa, Desa Sidodadi, Kecamatan Pondok Kelapa, Kabupaten Bengkulu

		Tengah, Provinsi Bengkulu untuk <i>launching</i> kegiatan dan untuk proses produksi bertempat di salah satu rumah anggota UMKM.
5	Indikator pencapaian tujuan	Mengaktifkan kembali UMKM, memotivasi dan meningkatkan pengetahuan mengenai pengolahan kacang kedelai menjadi tahu organik untuk meningkatkan pendapatan keluarga.
6	Waktu pelaksanaan	Sabtu, 31 Juli 2021 pukul 13.30-15.00 WIB. Acara <i>launching</i> (pembukaan kegiatan) yang dihadiri oleh : a. Perwakilan mitra SPNF-SKB Bengkulu Tengah Kepala Desa Sidodadi, Perangkat Desa, Tokoh Masyarakat, Tokoh Agama, Perwakilan PKK, Staf BPD, dan Anggota UMKM Rumah Kedelai 21. b. Acara penutupan dihadiri oleh : Dosen Pembimbing, Perwakilan Mitra SPNF-SKB Bengkulu Tengah, Perangkat Desa, Tokoh Masyarakat, Tokoh Agama,

		Perwakilan PKK, Staf BPD, dan Anggota UMKM Rumah Kedelai 21.
7	Penanggung jawab dan pihak/mitra yang terlibat	Penanggung jawab adalah Kepala Desa Sidodadi. Pihak yang terlibat yaitu perwakilan mitra SPNF-SKB Bengkulu Tengah, Perangkat Desa dan Anggota UMKM Rumah Kedelai 21

C. Jadwal Pelaksanaan

Tabel 1.1 Jadwal Pelaksanaan

No	Jenis Kegiatan	Bulan ke				
		1	2	3	4	5
1	Persiapan					
	Kegiatan pengajuan tugas akhir					
	Kegiatan bimbingan proposal					
	Mengajukan surat pengantar SK					
	Mengajukan permohonan surat tugas pengabdian dari Dekan.					
2	Pelaksanaan					
	Kegiatan <i>launching</i>					
	Kegiatan produksi					
3	Evaluasi					
4	Penyusunan laporan					
5	Penutupan PM					

D. Biaya Kegiatan

1. Biaya Persiapan Kegiatan

No	Uraian	Jumlah	Harga satuan	Total
1	ATK			
	Pena	3 buah	Rp. 2.000,-	Rp. 6.000,-
	Pensil	3 buah	Rp. 1.000,-	Rp. 3.000,-
	Buku kas	3 buah	Rp. 15.000,-	Rp. 45.000,-
	Kertas HVS A4 70 gram	1 RIM	Rp. 64.000,-	Rp. 128.000,-
	Map kertas	5 buah	Rp. 2.000,-	Rp. 10.000,-
2	Fotokopi	200 lembar	Rp. 200,-	Rp. 40.000,-
3	Stempel	1 pcs	Rp. 30.000,-	Rp. 30.000,-
4	Jilid proposal	1 buah	Rp. 3.000,-	Rp. 3.000,-
Total				Rp. 265.000,-

2. Biaya Pelaksanaan Kegiatan (*Launching*, pendampingan produksi dan penutupan PM)

a. Biaya kegiatan *launching*

No	Uraian	Jumlah	Harga satuan	Total
1	Berkas pendukung			
	Print surat undangan	10 lembar	Rp. 1.000,-	Rp. 10.000,-
	Print absensi	1 lembar	Rp. 1.000,-	Rp. 1.000,-
2	ATK			
	Amplop	1 kotak	Rp. 20.000,-	Rp. 20.000,-
	Lem	1 pcs	Rp. 2.000,-	Rp. 2.000,-
	Masker	1 kotak	Rp. 13.000,-	Rp. 13.000,-
	Handsanitizer	1 botol	Rp. 21.000,-	Rp. 21.000,-
	Tisu	2 pcs	Rp. 7.500,-	Rp. 15.000,-
	Tali	1 pcs	Rp. 5.000,-	Rp. 5.000,-
	Sabun	1 pcs	Rp. 20.000,-	Rp. 20.000,-
	Parkir	3 motor	Rp. 3.000,-	Rp. 3.000,-
3	Bahan produksi			

	Kacang kedelai	3 kg	Rp. 13.000,-	Rp. 39.000,-
	Gula	3 kg	Rp. 14.000,-	Rp. 42.000,-
	Sedotan	1 pcs	Rp. 5.000,-	Rp. 5.000,-
4	Konsumsi			
	Kue	50 kotak	Rp. 5.500,-	Rp. 275.000,-
	Aqua	1 kotak	Rp. 18.000,-	Rp. 18.000,-
	Makan	-	Rp. 15.000,-	Rp. 15.000,-
	Transportasi	3 orang	Rp. 30.000,-	Rp. 90.000,-
	Spanduk	1 buah	Rp. 60.000,-	Rp. 60.000,-
Total				Rp. 654.000,-

b. Biaya Pendampingan Produksi

No	Uraian	Jumlah	Harga satuan	Total
1	Modal produksi	1 orang	Rp. 100.000,-	Rp. 100.000,-
2	Transportasi	12 hari	Rp. 10.000,-	Rp. 120.000,-
Total				Rp. 220.000,-

c. Biaya Kegiatan Penutupan PM

No	Uraian	Jumlah	Harga satuan	Total
	ATK			
	Print surat undangan	9 lembar	Rp. 1.000,-	Rp. 9.000,-
	Print absensi	1 lembar	Rp. 1.000,-	Rp. 1.000,-
	Lem	1 pcs	Rp. 5.000,-	Rp. 5.000,-
	Masker	1 kotak	Rp. 16.000,-	Rp. 16.000,-
	Bahan produksi			
	Kacang kedelai	5 kg	Rp. 14.000,-	Rp. 70.000,-
	Gula	3 kg	Rp. 13.000,-	Rp. 39.000,-
	Sedotan	2 pcs	Rp. 5.000,-	Rp. 10.000,-
	Tepung cakra	1 kg	Rp. 13.000,-	Rp. 13.000,-
	Minyak goreng	1 kg	Rp. 13.000,-	Rp. 13.000,-
	Mentega	1 bks	Rp. 6.000,-	Rp. 6.000,-
	Fermipan	1 pcs	Rp. 6.000,-	Rp. 6.000,-

	Telur	4 butir	Rp. 2.000,-	Rp. 8.000,-
	Coklat batangan	1 pcs	Rp. 13.500,-	Rp. 13.500,-
	Meses	¼ kg	Rp. 6.000,-	Rp. 6.000,-
	Kacang halus	¼ kg	Rp. 7.000,-	Rp. 7.000,-
	Mika	20 pcs	Rp. 850,-	Rp. 17.000,-
	Cup	2 bks	Rp. 13.000,-	Rp. 26.000,-
	Plastik	1pcs	Rp. 5.000,-	Rp. 5.000,-
	Konsumsi			
	Kotak kue	40 kotak	Rp. 750,-	Rp. 30.000,-
	Aneka kue	120 kue	Rp. 1.000,-	Rp. 120.000,-
	Aqua	1 dus	Rp. 18.000,-	Rp. 18.000,-
	Aqua botol	5 botol	Rp. 3.500,-	Rp. 17.500,-
	Biaya cendera mata			
	Cuci foto	2 foto	Rp. 6.000,-	Rp. 12.000,-
	Bingkai foto	2 pcs	Rp. 25.000,-	Rp. 50.000,-
	Totebag besar	2 pcs	Rp. 20.000,-	Rp. 40.000,-
	Totebag kecil	1 pcs	Rp. 5.000,-	Rp. 3.000,-
	1 paket bedak	1 pcs	Rp. 40.000,-	Rp. 40.000,-

	bayi			
	Biaya tambahan			
	Parkir	3 motor	Rp. 2.000,-	Rp. 6.000,-
	Transportasi	3 orang	Rp. 10.000,-	Rp. 30.000,-
Total				Rp. 637.000,-

d. Biaya Evaluasi dan Pelaporan

No	Uraian	Jumlah	Harga satuan	Total
1	Fotokopi laporan	2 kali revisi	Rp. 37.500,-	Rp. 75.000,-
2	Transportasi	1 orang	Rp. 10.000,-	Rp. 20.000,-
Total				Rp. 95.000,-

Berikut ini adalah rincian biaya individu yang dikeluarkan selama kegiatan PM adalah sebagai berikut :

a. Biaya Persiapan Kegiatan : Rp. 265.000,- : 3 = Rp. 88.000,-

b. Biaya Pelaksanaan Kegiatan : Biaya pelaksanaan kegiatan *launching*

+ biaya pendampingan produksi + biaya penutupan PM = Rp.

654.000,- + Rp. 220.000,- + Rp. 637.000,- = Rp. 1.511.000,-

(Rp. 1.511.000,- : 3 orang = Rp. 504.000,-

c. Biaya Evaluasi dan Pelaporan = Rp. 95.000,-

Jadi, total biaya individu selama kegiatan adalah Rp. 88.000,- + Rp.

504.000,- + Rp. 95.000,- = 687.000,-

Rincian Pengeluaran Biaya Kegiatan Pendampingan Pengolahan
Kacang Kedelai menjadi Tahu Organik

Biaya produksi tahu organik dalam satu kali produksi

a. Produksi ke-1 : Senin, 2 Agustus 2021

Modal awal per orang Rp. 100.000

No	Bahan	Jumlah Unit	Harga Beli	Total
1	Kacang kedelai	2 kg	Rp. 11.000	Rp. 22.000
2	Cup	-	Rp. 10.000	Rp. 10.000
3	Plastik	1 Pak	Rp. 5.000	Rp. 5.000
4	Gas	-	Rp. 6.000	Rp. 6.000

c. Produksi ke- 3 : Sabtu, 7 Agustus 2021

Modal Rp. 95.000

No	Bahan	Jumlah Unit	Harga Beli	Total
1	Kacang kedelai	4 kg	Rp. 14.000	Rp. 56.000
2	Cup	-	Rp. 10.000	Rp. 10.000
3	Plastik	1 pack	Rp. 5.000	Rp. 5.000
4	Gas	-	Rp. 6.000	Rp. 6.000
5	Listrik	-	Rp. 1.000	Rp. 1.000
Total				Rp. 78.000

Pendapatan:

4 kg mendapatkan (20 cup x Rp. 10.000) Rp. 200.000

Keuntungan Rp. 122.000

d. Produksi ke- 4 : Senin, 9 Agustus 2021

Modal Rp. 122.000

No	Bahan	Jumlah Unit	Harga Beli	Total
1	Kacang	4 kg	Rp.	Rp. 44.000

i. Produksi ke- 9 : Sabtu, 21 Agustus 2021

Modal Rp. 208.000

No	Bahan	Jumlah Unit	Harga Beli	Total
1	Kacang Kedelai	8 kg	Rp. 13.000	Rp. 104.000
2	Gas	-	Rp. 12.000	Rp. 12.000
2	Listrik	-	Rp. 2.000	Rp. 2.000
Total				Rp. 118.000

Pendapatan:

8 kg mendapatkan (40 cup x Rp. 10.000) Rp. 400.000

Keuntungan Rp. 282.000

j. Produksi ke- 10 : Senin, 23 Agustus 2021

Modal Rp. 282.000

No	Bahan	Jumlah Unit	Harga Beli	Total
1	Kacang Kedelai	8 kg	Rp. 13.000	Rp. 104.000
2	Gas	-	Rp. 12.000	Rp. 12.000

Total	Rp. 146.000
-------	-------------

Pendapatan:

12 kg mendapatkan (60 cup x Rp. 10.000) Rp. 600.000

Keuntungan Rp. 454.000

Jadi, keuntungan selama satu bulan produksi tahu organik dengan metode perputaran modal adalah Rp. 454.000,-

BAB III

GAMBAR OBYEK PENELITIAN

A. Gambaran Umum Lokasi

1. Sejarah Desa Sidodadi

Desa Sidodadi berada di Kabupaten Bengkulu Tengah, Provinsi Bengkulu. Desa Sidodadi terletak di sebelah utara Kabupaten Bengkulu Tengah, memiliki luas wilayah kurang lebih 478,946 Ha. Jarak tempuh Desa Sidodadi dari Kecamatan 12 km atau 20 Menit, dari kabupaten 35 km atau 45 menit, dari Pemerintahan Kota 18 km atau 45 menit dan dari Pemerintahan Provinsi kurang lebih 25 km atau 60 menit. Kondisi fisik Desa sidodadi sangat sejuk dan tenang, jauh dari kebisingan dan populasi udara. Jumlah kepala keluarga didesa Sidodadi adalah 125 kk.⁵



Gambar 2. Peta Desa Sidodadi, Kec Pondok Kelapa, Kab Bengkulu Tengah

⁵ Data Primer DiProleh 2020-2021

Sebelum keadaan Desa Sidodadi makmur seperti ini, melihat sejarah ke belakang bahwasanya awal Transmigrasi Tahun 1969 tersebut dari pulau Jawa ke Sumatera Desa Sidodadi Kecamatan Pondok Kelapa Kabupaten Bengkulu Tengah ini awalnya Kurang Lebih 125 Kepala Keluarga (KK) yang ikut Transmigrasi tersebut ke Desa Sidodadi seperti (Muhari, Tandur, Samingun, Samin, Dami, Saimen, Kastubi, Kapiran, Haryadi, Purwinah, Ngadimah, Puji Warsito, Kadri, Sumo Rejo, A Pujo Wiyono, Semi, Mardi, Sastra Wiyono, Widi Suwanto, Hadi Sumarto, Hadi Siswanto, Suwarjo, Sudarjo, Tukimen, Ngadiman A, Sutarno, Suyono, Hadi Suwarno, Sudiyo, Waidi, Paniren, Wasrun, Jokaryo, Karto Gumer, Sarpin, Abdul Rosyad, Tahroni, Rukimin, Misran, Rusmin, Kadut, Karbah, Sakiyat, dan yang lainnya.⁶

Menerut keterangan dari beberapa orang sesepuh Desa, bahwa cikal bakal Desa Sidodadi mulai berbentuk Berkisar tahun 1970 pada masa jaman colonial Belanda. Pada waktu itu sekitar tahun 1969, warga masyarakat berasal dari Transmigrasi dari pulau Jawa Tengah dan Jawa Timur sebanyak 125 Kepala Keluarga (KK) pada tahun 1969 sewaktu itu para Transmigrasi dari daerah asal dengan menggunakan Kapal Laut dan dalam perjalanan 1

⁶ Data Primer Diproleh 2020-2021

(satu) Minggu baru sampai daerah tujuan yaitu di Dermaga Kampung karena belum ada tempat untuk kapal bersandar para penumpang dipindahkan di Kapal Biduk (Kapal Ikan) / kapal-kapal kecil milik nelayan setempat.

2. Sejarah Perkembangan Desa

TAHUN	SEJARAH BERJALAN	SEJARAH YANG TERJADI
1969	Mulai terbentuknya cikal bakal Desa Sidodadi dimana didatangkannya Penduduk dari Jawa Tengah dan Jawa Timur yaitu Transmigrasi sebanyak 125 KK sudah sampai di Penampungan Transito Provinsi Bengkulu tepatnya di Kandang Limun.	Dalam Mess Transito dari pihak Departemen Transmigrasi tidak ada perhatian khususnya dalam memberikan konsumsi makan minum selalu ikan Asin yang diberikannya
1970	Setelah para Transmigrasi telah diberikan arahan dari Departemen Transmigrasi yaitu Bapak Suwarjono dan telah	Dalam perjalanan menuju lokasi ternyata diturunkan Desa Pasar Pedati dengan berjalan kaki para

	dibekali jatah makan apa adanya kemudian dibawah ke penempatan yaitu terletak diwilayah Transmigrasi Talang Boseng.	Transmigrasi sangat kesal dikarenakan membawa beban banyak tidak ada bantuan angkutan ⁷
1971	Perintah dari Kepala Marga Bapak Naini Burhan untuk membentuk Ketua Kring sebanyak 3 (tiga) Kering. Kering 1 Ketuanya Bapak Sudoko, Ketua Kring 2 Bapak Puji Warsito dan Ketua Kring 3 Bapak Wasrun.	
1972	Setelah terbentuknya para Ketua Kring 1 s/d 3, Perintah Kepala Marga Semitul segera dibentuk Kepala Pemerintahan Desa pada waktu itu disebut Depati.	
1973	Dilaksanakannya pemilihan	Dalam Membentuk Depati

⁷ Data Primer Di Proleh 2020-2021

	Depati yang waktu itu telah terpilih Kepala Pemerintahan yaitu Bapak Sarpin.	waktu itu tidak secara Demokrasi karena hanya ditunjuk saja yaitu Bapak Sarpin.
1976-1982	Disaat Bapak Sarpin menjadi Depati Transmigrasi Talang Boseng, ada Perintah agar segera diadakan Pemilihan Pemerintaham Desa.	Maka terjadi pemilihan Depati/Kepala Desa secara demokrasi yang mana pencalonan Bapak Hamdan dan Bapak Saimin, Yang ⁸ mana dimenangkan oleh Bapak Saimin.
1976	Departemen Transmigrasi bersama warga masyarakat bergotong royong mendirikan tempat ibadah Masjid Nurul Iman.	Bantuan bahan materian diusahakan para warga tanpa ada bantuan dari pihak pemerintah
1977	Sehubungan belum adanya akses jalan masyarakat bergotong royong untuk membuka jalan dari Desa	Dalam gotong royong pembuatan jalan terhambat salah satu warga tetangga desa tidak dibuat jalan yang

⁸Data Primer Di Proleh 2021-2021

	Sidodadi arah ke Desa Talang Pauh.	akhirnya terjadi keributan sampai urusan kepihak kepolisian karena semangat warga pembuatan jalan tetap dilanjutkan sampai selesai.
1978	Pembangunan Pasar Desa telah dibangun dengan swadaya masyarakat untuk menampung dan menjual hasil pertanian.	Menjadi Pasar Kamis Desa Sidodadi.
1979	Pembangunan Balai Desa / Gedung Kesenian sudah dibangun dengan swadaya masyarakat dan pembangunan jembatan sungai bajak secara swadaya masyarakat dibangun dengan darurat karena Cuma menggunakan kayu	
1982-1984	Disaat Bapak Saimin Menjadi Kepala Desa terjadi Permasalahan kepemimpinan Bapak Saimin selaku Pejabat	Maka terjadi sisah waktu masa jabatan Pak Saimin diteruskan oleh Bapak Sarpin selaku PJS kepala

	Kepala Desa.	Desa
1984- 1992	Setelah habis jabatan PJS Bapak Sarpin, maka terjadi pemilihan Kepala Desa	Maka terjadi pemilihan Kepala Desa yang mana calonnya Cuma 2 orang yaitu Bapak Slamet dengan Bapak Saimin dan dimenangkan oleh bapak Slamet.
1992- 2000	Setelah habis jabatan Bapak Slamet selama 8 tahun, maka terjadi pemilihan Kepala Desa	Maka terjadi pemilihan Kepala Desa yang mana calonnya Cuma 2 orang yaitu Bapak Slamet dengan Bapak Saimin dan dimenangkan oleh bapak Slamet kembali menjadi 2 Priode.
2000- 2008	Setelah habis jabatan Pak Slamet 2 Priode maka terjadi pemilihan Kepala Desa kembali	Maka terjadi pemilihan Kepala Desa yang calonnya 4 orang yaitu Bapak Kahono, Bapak Katio, Bapak Suyanto, dan Bapak

		Priyati, dan terpilih Bapak Priyati
2008-2010	Setelah habis jabatan Pak Priyati 8 tahun maka Kepala Desa dipegang oleh PJS Kepala Desa	PJS Kepala Desa disaat itu yaitu Bapak Priyati yang mana meneruskan Kepala Desa yang dijabatakan sebelumnya
2010-2016	Setelah habis jabatan Pak Priyati sebagai PJS Kepala Desa. Maka terjadi pemilihan kembali Kepala Desa.	Maka terjadi pemilihan Kepala Desa yang mana calonnya Cuma 2 orang yaitu Bapak Katio dengan Bapak Priyati dan dimenangkan oleh bapak Priyati kembali menjadi 2 Priode.
2016-2017	Setelah habis jabatan Pak Priyati 2 Priode , maka kembali PJS Kepala Desa yang memimpin Desa.	PJS Kepala Desa dipegang seorang Pegawai Negeri Sipil dari Kecamatan Pondok Kelapa yaitu Bapak Ibnu Adam. ⁹

⁹ Data Primer Diproleh 2020-2021

2017- 2023	Setelah habis jabatan Pak Ibnu Adam sebagai PJS Kepala Desa. Maka terjadi Pemilihan Kembali Kepala Desa.	Maka terjadi pemilihan Kepala Desa yang mana calonnya Cuma 2 orang yaitu Bapak Muslih dengan Bapak Priyati dan dimenangkan oleh Bapak Muslih sebagai Kepala Desa
---------------	----------------------------------------------------------------------------------------------------------	------------------------------------------------------------------------------------------------------------------------------------------------------------------

Jarak Tempuh

Ke Kecamatan : 12 Km / 20 Menit

Ke Kabupaten : 35 Km / 45 Menit

Ke Pemerintahan Kota : 18 Km / 45 Menit

Ke Pemerintahan Provinsi: 25 Km / 60 Menit

Jumlah Kepala Keluarga (KK)

KK Laki-laki : 591

KK Perempuan : 70

Uraian Jiwa atau Wilayah

NO	WILAYAH	LAKI-LAKI	PEREMPUAN	TOTAL	JIWA
1	KADUN 1	353	343	696	Jiwa
2	KADUN 2	339	308	647	Jiwa
3	KADUN 3	361	328	689	Jiwa
TOTAL		1.053	979	2.032	Jiwa

Bidang Agama

Desa sidodadi memiliki berbagai macam agama antara lain sebagai berikut¹⁰

NO	AGAMA	KADUN 1	KADUN 2	KADUN 3	TOTAL	JIWA
1	Islam	627	393	644	1.664	Jiwa
2	Kristen	35	122	16	172	Jiwa
3	Katholik	35	132	29	196	Jiwa
4	Hindu	-	-	-	-	Jiwa
5	Budha	-	-	-	-	Jiwa
6	Aliran Kepercayaan	-	-	-	-	Jiwa

¹⁰ Data Primer Diproleh 2021-2021

TOTAL	2.032	Jiwa
-------	-------	------

Bidang Keberadaan Suku

Desa sidodadi memiliki berbagai macam suku antara lain sebagai berikut :

NO	SUKU	KADUN	KADUN	KADUN	TOTAL	JIWA
		1	2	3		
1	Jawa Tengah	473	610	595	1.678	Jiwa
2	Selatan	151	14	19	184	Jiwa
3	Rejang	9	2	73	84	Jiwa
4	Lembak	6	2	4	12	Jiwa
5	Batak	23	5	2	30	Jiwa
6	Sunda	2	5	-	9	Jiwa
7	Bugis	2	-	1	2	Jiwa
8	Bali	3	-	1	4	Jiwa
9	Etnis China	6	-	1	7	Jiwa
10	Minang	1	-	-	2	Jiwa
11	Palembang	1	-	-	1	Jiwa

12	Timor-Timor	1	-	-	1	Jiwa
13	Papua	-	-	-	-	Jiwa
14	Manado	-	-	-	-	Jiwa
15	Betawi	2	-	-	2	Jiwa
16	NTT	2	-	-	2	Jiwa
17	Madura	13	-	-	13	Jiwa
18	Melayu	1	-	-	1	Jiwa
TOTAL					2.032	Jiwa

Usia Sedang/Tidak Mengikuti Pendidikan

NO	USIA PENDIDIKAN	KADUN 1	KADUN 2	KADUN 3	TOTAL	JIWA
1	Usia 3-6 tahun yang belum masuk TK	23	19	40	82	Jiwa
2	Usia 3-6 tahun yang sedang TK	5	36	52	93	Jiwa

3	Usia 07-18 tahun sedang sekolah	116	120	246	482	Jiwa
4	Usia 18-56 tidak tamat SD	75	170	72	317	Jiwa
5	Usia 12-56 tahun tidak tamat SLTP	62	200	98	360	Jiwa
6	Usia 18-56 tahun yang tidak tamat SLTA	118	50	122	290	Jiwa
7	Usia 18-56 tahun tidak bias membaca	7	595	49	651	Jiwa

3. Letak Geografis Desa Sidodadi

Desa Sidodadi terletak di Jl. Air Rikis RT.06 Dusun I Kecamatan Pondok Kelapa Kabupaten Bengkulu Tengah Kode Pos 38371.

Selatan : Talang Pauh

Barat : Sidorejo

Utara : Talang Boseng

Timur : Linggar Galing

4. Visi Misi Desa Sidodadi

a. Visi Desa Sidodadi

Terwujudnya desa yang religius, maju, tertib, mandiri, aman, berwawasan lingkungan dan berbudaya.

b. Misi Desa Sidodadi

- 1) Memberikan pelayanan pada masyarakat dengan santun dan bijaksana.
- 2) Melaksanakan pembangunan desa secara adil dan merata.
- 3) Membudayakan toleransi kerukunan umat beragama dan mengembangkan budaya daerah.
- 4) Mengedepankan koordinasi pada masyarakat maupun pemerintahan daerah.

- 5) Melaksanakan manajemen pemerintahan desa secara transparan dan bebas.
- 6) Membudayakan keamanan desa dengan mengedepankan potensi masyarakat.

5. Keadaan Peserta Didik Program Pendidikan Kecakapan Wirausaha

Peserta didik merupakan komponen yang paling penting dalam sebuah lembaga pendidikan. Kegiatan pelatihan tidak akan dapat berjalan jika tidak ada peserta didik didalamnya. Peserta didik yang mengikuti program Pendidikan Kecakapan Wirausaha (PKW) di SKB Bengkulu Tengah berjumlah 20 peserta didik.

6. Letak Geografis SPNF-SKB Bengkulu Tengah

Kantor SPNF-SKB Bengkulu Tengah terletak di Desa Renah Semanek, Kecamatan Karang Tinggi, Kabupaten Bengkulu Tengah.

7. Latar Belakang SPNF-SKB

SPNF-SKB adalah satuan pendidikan nonformal sejenis di bawah dinas pendidikan kabupaten/kota Sanggar Kegiatan Belajar (SKB) sebagai satuan pendidikan nonformal sejenis. Artinya, SKB merupakan kelompok layanan pendidikan yang menyelenggarakan program pendidikan nonformal.

8. Visi Misi SPNF-SKB

a. Visi

Mewujudkan SPNF-SKB sebagai lembaga percontohan dengan program yang berorientasi pada kebutuhan. Sehingga tercipta masyarakat yang mandiri, cerdas, kreatif dan berakhlak.”

b. Misi

- 1) Mengembangkan iklim belajar yang berakar pada norma dan nilai-nilai bangsa.
- 2) Melakukan program percontohan dan pengendalian mutu pendidikan nonformal.
- 3) Menyediakan informasi tentang pendidikan nonformal
- 4) Meningkatkan kegiatan kursus dan keterampilan bagi masyarakat
- 5) Mengoptimalkan kegiatan diklat yang berorientasi pada pencapaian kompetensi.
- 6) Meningkatkan kemitraan dengan *stakeholder*.

BAB IV

HASIL KEGIATAN

A. Pembukaan Kegiatan Launcing

Kegiatan *launching* dilaksanakan pada hari Sabtu, 31 Juli 2021 di gedung balai desa Sidodadi yang dihadiri oleh perwakilan mitra SPNF SKB Bengkulu Tengah, kepala desa beserta perangkatnya, staf BPD, tokoh masyarakat, tokoh agama, tokoh pemuda, perwakilan PKK dan para anggota UMKM rumah kedelai 21 Desa Sidodadi, Kegiatan ini berjalan dengan baik.

Perwakilan mitra SPNF-SKB Bengkulu Tengah, Mursi, M.Pd dengan adanya kegiatan pendampingan pengolahan kacang kedelai ini sangat bermanfaat untuk menambah pengetahuan serta wawasan untuk mengembangkan kreativitas para anggota UMKM Desa Sidodadi dalam mengolah kacang kedelai menjadi tahu orgnaik. Harapannya anggota UMKM dapat mengikuti kegiatan pendampingan ini dengan serius sehingga untuk kedepannya dapat berwirausaha mandiri meningkatkan pendapatan.

B. Proses Pendampingan

Proses Pendampingan dimulai pada tanggal 2 agustus 2021, bertempat di salah satu rumah anggota UMKM yang lokasinya cukup

strategis untuk dijadikan tempat produksi Tahu Organik ini. Untuk kegiatan sendiri dilakukan 3 (tiga) kali pertemuan dalam seminggu mulai dari hari Senin, Kamis dan Jum'at selama satu bulan dan proses selanjutnya penyusunan laporan kegiatan dan evaluasi kegiatan.

Proses pendampingan ini dilakukan agar masyarakat selalu termotivasi dan merasa ada yang mendukung dan mengawasi kegiatan mereka, karena pada dasarnya masyarakat itu ingin diperhatikan lebih. Pendampingan ini dilakukan untuk mengontrol dan melihat perkembangan kegiatan masyarakat, kenapa dilakukan pendampingan karena biar kegiatan masyarakat selalu berjalan dengan baik. Pendampingan dilaksanakan karena sebelum adanya pendampingan kegiatan masyarakat ini tidak berjalan lagi, karena tidak ada yang mengontrolnya, adanya pendampingan ini sangat membantu masyarakat dan termotivasi untuk bergerak kembali, jika kegiatan ini tidak lakukan lagi, sayang sekali dengan bekal yang sudah ada dan perlengkapan yang sudah ada, jadi ini lah fungsi dari pendampingan untk memotivasi masyarakat dan masyarakat merasa ada yang memperhatikan.

C. Cara Pembuatan Tahu

Cara Membuat Tahu pun tidak lah sulit untuk dilakukan sehingga mudah untuk dipelajari. Tahu kedelai ini mempunyai daya minat tersendiri dibanding dengan olahan Tahu yang lainnya. Karena selain diproduksi secara rumahan yang higienis, bersih dan sehat. Tahu kedelai isinya padat dan terasa sekali tahunya. Sehingga rasa dari tahu kedelai itu sendiri masih khas ketika masak dan dimakan. Tentunya olahan tahu kedelai ini bisa diberikan varian rasa seperti olahan tahu lainnya. Hanya saja mayoritas peminat olahan tahu kedelai ini lebih menyukai olahan dari kacang kedelai ini secara alami. Harganya pun terjangkau bagi semua kalangan.

Adapun yang harus diperhatikan dalam pembuatan tahu agar hasilnya bagus :

1. Memilah atau memilih kacang kedelai yang bagus,
2. Cuci kacang kedelai sampai bersih,
3. direndam selama kurang lebih 8-12 jam agar kulit kedelau mudah terlepas dan kedelai mengambang dengan baik, Proses selanjutnya,
4. menggiling atau menghaluskan kedelai dengan mesin penggiling atau bisa dibelender,

5. Lalu dimasak hingga matang selama 20-30 menit hingga muncul gelembung-gelembung kecil yang menandakan sudah mendidih,
6. Setelah itu diendapkan boleh dicampur asam cuka dan boleh juga tidak, selama 30 menit,
7. Lalu saring bubur kedelai cair dengan kain tipis.

Begitupun dengan bahan-bahanya yang mudah ditemui dan mudah didapatkan, adapun Bahan-bahanya sebagai berikut :

1. Kacang Kedelai,
2. Asam cuka atau sari bahari,
3. Air secukupnya.

Adapun alat-alatnya :

1. Kain,
2. Panci,
3. Wadah,
4. Pengaduk,
5. Kompor
6. Cetakan Aluminium Foil,
7. Alat penghancur atau mesin giling atau belender,
8. Saringan.

D. Proses Pemasaran

Strategi bauran pemasaran yang berperan penting dalam suatu usaha salah satunya adalah distribusi. Distribusi yaitu saluran pemasaran yang dilakukan oleh UMKM Rumah Kedelai 21 Desa Sidodadi Kabupaten Bengkulu Tengah guna produknya dapat tersalurkan kepada konsumen dengan tepat sasaran. Distribusi yang dilakukan oleh UMKM Rumah Kedelai 21 Desa Sidodadi melalui penyaluran secara langsung yaitu konsumen bisa langsung datang ke tempat produksi yang ada di Jl. Air Rikis Rt 06 Dusun 1 di salah satu rumah anggota UMKM. Selain itu, penyaluran secara langsung juga dapat dilakukan dengan cara mengantarkan produk Tahu Organik kepada konsumen sehingga anggota UMKM dapat menjangkau saluran pemasaran yang tepat. Distribusi secara langsung bermanfaat bagi anggota UMKM agar produknya dapat tersalurkan dengan terarah pada konsumen yang potensial.

Promosi merupakan kegiatan yang dilakukan oleh anggota UMKM untuk berusaha mengenalkan produk agar dikenal masyarakat luas. Pengenalan produk yang dilakukan oleh Pengurus dan Anggota UMKM dalam hal ini meliputi pameran produk local, bekerjasama dengan Desa, dari mulut ke mulut, memanfaatkan media sosial dan jejaringan masyarakat setempat.

E. Tujuan Kegiatan Pendampingan

Kegiatan program pendampingan pengolahan kacang kedelai menjadi tahu organik ini bertujuan untuk memotivasi dan meningkatkan pengetahuan serta kreativitas dalam pengolahan kacang kedelai dalam mewujudkan UMKM yang aktif berwirausaha mandiri. Dengan adanya kegiatan pendampingan ini bisa membuat anggota UMKM dapat mengembangkan UMKM sehingga meningkatkan pendapatan keluarga dalam memanfaatkan sumber daya lokal yang tersedia kemudian diolah menjadi produk komersial (Tahu Organik) sehingga mampu meningkatkan pendapatan mitra khususnya di masa pandemi covid sekarang ini.

F. Penutupan Kegiatan

Penutupan kegiatan Pengabdian kepada Masyarakat dilaksanakan di hari Sabtu, 2 Oktober 2021 yang dihadiri oleh Dekan FEBI, Dosen FEBI IAIN Bengkulu, perwakilan mitra SPNF-SKB Bengkulu Tengah, kepala desa beserta perangkatnya, staf BPD, tokoh masyarakat, tokoh agama, tokoh pemuda, dan para anggota UMKM rumah kedelai 21 Desa Sidodadi. Kepala Desa, Bapak Muslih dalam kata sambutan beliau mengucapkan terima kasih atas adanya tim pengabdian masyarakat di Desa Sidodadi. Dengan adanya

kegiatan yang telah dilakukan bisa memotivasi para anggota UMKM untuk berwirausaha mandiri serta menambah pengetahuan dan wawasan tentang pengolahan kacang kedelai menjadi berbagai aneka produk makanan salah satu diantaranya adalah tahu organik. Dekan FEBI IAIN Bengkulu yang mengatakan telah dilaksanakannya kegiatan pendampingan ini diharapkan anggota UMKM dapat melanjutkan pengolahan dan mengembangkan produk UMKM dengan maksimal.

BAB V

PENUTUP

A. Kesimpulan

Kegiatan program pendampingan pengolahan kacang kedelai menjadi tahu organik ini bertujuan untuk memotivasi dan meningkatkan pengetahuan pengolahan kacang kedelai dalam mewujudkan berwirausaha mandiri yang baik di desa sidodadi dengan adanya kegiatan pendampingan pengelolaan kacang kedelai ini bisa membuat UMKM Rumah Kedelai 21 dapat mengembangkan UMKM sehingga meningkatkan minat berwirausaha dan pendapatan keluarga pada masyarakat Desa Sidodadi dalam memanfaatkan UMKM yang sudah ada. Proses ini dilakukan awal dari launching kegiatan hingga penutupan kegiatan. Proses pendampingan ini bertujuan untuk menghidupkan kembali UMKM Rumah Kedelai 21 Desa Sidodadi dimana sempat pakum atau tidak bergerak lagi. karena apa masyarakat itu perlu diperhatikan dan diawasi untuk dapat meningkatkan kinerja mereka, itulah peran dari pendampingan untuk mengawasi, memotivasi, dan memberikan arahan kepada masyarakat agar selalu melakukan kegiatan, karena bahan dasar utama dari pengolahn masyarakat sudah ada jadi tidak begitu sulit lagi jika

melakukan produksi dan perlengkapannya pun juga sudah ada jika tidak dimanfaatkan kembali sangat sayang sekali, karena perlengkapan yang didapat itu tidak mudah untuk dibeli karena harga yang begitu mahal.

B. Keterbatasan

Berdasarkan pada pengalaman langsung dalam proses pengabdian ini, ada beberapa keterbatasan yang dialami dan ada beberapa faktor yang lebih diperhatikan lagi bagi pengabdian masyarakat yang akan datang untuk lebih menyempurnakan Pengabdian Masyarakat ini. Pengabdian Masyarakat ini sendiri tentu memiliki kekurangan yang perlu terus diperbaiki dalam pengabdian-pengabdian kedepannya. Beberapa keterbatasan dalam penelitian tersebut, antara lain :

1. Keterbatasan Sumber Daya Manusia (SDM).
2. Kurangnya kemampuan dan keberanian masyarakat dalam berwirausaha sendiri, karena takut gagal sebelum memulai.
3. Keterbatasan masyarakat dalam membagi waktu untuk kegiatan ini sendiri.

C. Saran

1. Untuk mahasiswa agar selalu memantau kegiatan UMKM ini agar selalu tetap berjalan.

2. Untuk mitra SPNF SKB Bengkulu Tengah sebagai pendamping kegiatan agar selalu memotivasi, mengawasi, mendampingi dan selalu memberikan arahan kepada UMKM Desa Sidodadi agar selalu optimis dalam ber usaha.
3. Untuk Kepala Desa Sidodadi agar selalu memberikan perhatian kepada masyarakat dan memberikan pelatihan serta sosialisasi kepada masyarakat, baik pelatihan UMKM dan pelatihan yang lainnya guna untuk mengembangkan sumber daya manusia dan menambah pengetahuan serta wawasan yang kreatif masyarakat itu sendiri.
4. Untuk pengurus UMKM Rumah Kedelai 21 Desa Sidodadi di Desa Sidodadi, Kecamatan Pondok Kelapa, Kabupaten Bengkulu Tengah yaitu untuk lebih memaksimalkan lagi dalam pengetahuan dan pengolahan kacang kedelai ini. Agar usaha UMKM ini selalu berkembang untuk kedepannya lebih optimal lagi.

DAFTAR PUSTAKA

- Asnaini, Amimah Oktarina, Ayu Yuningsih. 2020. *Buku Pedoman Penulisan Tugas Akhir*. (<http://www.febis.iainbengkulu.ac.id> diakses tgl 10 Desember 2021).
- Petunjuk Teknis Bantuan Pemerintah Program Pendidikan Kecakapan Wirausaha (PKW) Tahun 2021, (Jakarta: Kementerian Pendidikan dan Kebudayaan Direktorat Jenderal Pendidikan Vokasi dan Direktorat Kursus dan Pelatihan.
- Puspita Laila, Komarudin. “Peningkatan Ekonomi Masyarakat: Dampak Pemanfaatan Ampas Susu Kedelai menjadi Nugget.” *Dinamisia: Jurnal Pengabdian Kepada Masyarakat*, vol. 5 Februari 2021, Program Studi Biologi Fakultas Tarbiyah dan Keguruan, Universitas Islam Negeri Raden Intan Lampung.
- Sihombing, Novfitri Landong Namora. “Model Pendampingan UKM di Kota Tangerang Selatan.” *Jurnal Sembadha*, vol. 01 2018, Program Studi Manajemen Sekolah Tinggi Ilmu Ekonomi Ahmad Dahlan Jakarta.
- Suharto, Edi. *Membangun Masyarakat Memberdayakan Rakyat*. Bandung: Refika Aditama. 2005.

Sutoni Akhmad, Mochamad Rama Randany. "Pendampingan Usaha Mikro Kecil dan Menengah (UMKM) dalam Meningkatkan Kualitas Produk di Desa Rancagoong, Kecamatan Cilaku, Kabupaten Cianjur." *Journal Ikraith-Abdimas*, vol 4 Juli 2021, Program Studi Teknik Industri, Universitas Suryakencana.

Widowati, S., D.S. Damardjati dan L. Sukarno. 1999. *Kajian Mutu Kedelai dan Pemanfaatannya dalam Industri Pengolahan Pangan Modern*. Buletin Agrobio, Balitbio, Bogor. Vol 3 (1): 36-44.

Kaswinarti Fibria.2007.Studi Kasus Industri Tahu Tandang Semarang, sederhana Kendal dan gagal boyolali.

Badan Ketahanan Pangan Kementerian Pertanian RI. 2010. *Rencana Strategis Badan Ketahanan Pangan 2010-2014*. Jakarta.

Koswara, S. *Teknologi Pengolahan Kedelai menjadi Makanan Bermutu*. Jakarta: Pustaka Sinar Harapan.1995.

Parasmita, Indah. "*Pengelolaan Program Kursus dan Pelatihan untuk Meningkatkan Jiwa Kewirausahaan Peserta Didik di SKB Purwokerto*." Purwokerto:Skripsi Sarjana, Fakultas Tarbiyah dan Ilmu Keguruan.2021.

Date Primer di Proleh 2020-2021

LAMPIRAN

Lampiran 1, Biodata Narasumber

Nama : Mursi, M, Pd.

Tanggal Lahir : 15 mei 1991

Jenis Kelamin : Laki – Laki

Status : Single

Agama : Islam

Riwayat Pendidikan :

1. 2010 – 2014 (IAIN Bengkulu SI Pendidikan Bahasa Inggris).
2. 2017 – 2019 (Universitas Sultan Ageng Tirtayasa Serang S2 Pendidikan Bahasa Inggris.

Pengalaman Kerja :

1. PT SPARTA (Solusi Prima Artha) 2015. As Admin A / R.
2. PT BLUE Bird Group (Persero) Tbk. 2016 – 2019. AS Staff Operasional Hotel sebuah perusahaan yang bergerak dibidang jasa transportasi.

Lampiran 2, Biodata Penulis

Nama : Ledi Marsep Karniale
TTL : Manggilan, 13 September 1996
Alamat : Jl. Mayjen Sutoyo 6, Rt 19.
Rw 02, Kel. Tanah Patah, Kec. Ratu Agung
Telp : 085783254969
Status : Mahasiswa



Riwayat Pendidikan

- SD : SD Negeri 21 Pendopo
- SMP : SMP Negeri 5 Pendopo
- SMA : SMA Negeri 3 Bengkulu Tengah
- Perguruan Tinggi : Institut Agama Islam Negeri Bengkulu

Pengalaman Organisasi

- KSR Unit Markas PMI Bengkulu Tengah



KEMENTERIAN AGAMA REPUBLIK INDONESIA
INSTITUT AGAMA ISLAM NEGERI
BENGKULU

Jalan Raden Fatah Pagar Dewa Kota Bengkulu 38211
Telepon (0736) 51276-51171-51172-53879 Faksimili (0736) 51171-51172
Website: www.iainbengkulu.ac.id

SURAT TUGAS

Nomor : 1078/In.11/F.IV/PP.00.9/07/2021

- Menimbang : a. Bahwa kegiatan ini penting untuk kemajuan lembaga dan Fakultas Ekonomi dan Bisnis Islam (FEBI) IAIN Bengkulu
b. Bahwa nama-nama yang tertera dibawah ini adalah mahasiswa Fakultas Ekonomi dan Bisnis Islam (FEBI) IAIN Bengkulu Prodi Ekonomi Syariah
c. Bahwa nama-nama dibawah ini adalah Kelompok Pengabdian Kepada Masyarakat (PKM) Desa Sidodadi, Kecamatan Pondok Kelapa, Kabupaten Bengkulu Tengah, Propinsi Bengkulu serta dianggap cakap dan mampu melaksanakan tugas sebagai bahan skripsi
- Dasar : Surat permohonan yang bersangkutan tertanggal 27 Juli 2021 kepada Dekan Fakultas Ekonomi dan Bisnis Islam (FEBI) IAIN Bengkulu

Memberi Tugas

Kepada : Mahasiswa :

- Nama : Ledi Marsep Karniale
NIM : 1711140167
Prodi : Perbankan Syariah
- Nama : Erda Pebriani
NIM : 1711140183
Prodi : Perbankan Syariah
- Nama : Rani Purnama Sari
NIM : 1711140171
Prodi : Perbankan Syariah

Dosen Pembimbing :

- Nama : Dr. Asnaini. M.A
NIP : 197304121998032000
Pembimbing I : Dosen utama Rencana Tugas Akhir
- Nama : Kustin Hartini, M.M
NIDN : 2002038102
Pembimbing II : Dosen utama Rencana Tugas Akhir

- Untuk : 1. Melaksanakan Pengabdian Masyarakat (PM) di Desa Sidodadi, Kecamatan Pondok Kelapa, Kabupaten Bengkulu Tengah, Propinsi Bengkulu terhitung sejak tanggal 31 Juli s.d 31 Agustus 2021.
2. Melaporkan hasil evaluasinya kepada pihak fakultas secara tertulis setelah kegiatan Pengabdian Masyarakat (PM) selesai, sebagai bahan (basis data) Tugas Akhir/Skripsi dengan format sistematika yang ditetapkan

Bengkulu, 27 Juli 2021

Mengetahui

Dekan





KEMENTERIAN AGAMA REPUBLIK INDONESIA
INSTITUT AGAMA ISLAM NEGERI
BENGKULU

Jalan Raden Fatah Pagar Dewa Kota Bengkulu 38211
Telepon (0736) 51276-51171-51172-53879 Faksimili (0736) 51171-51172
Website: www.iaibengkulu.ac.id

SURAT PENUNJUKAN

Nomor: 0480/In.11/F.IV/PP.00.9/03/2021

Dalam rangka penyelesaian akhir studi mahasiswa maka Dekan Fakultas Ekonomi dan Bisnis Islam Institut Agama Islam Negeri (IAIN) Bengkulu dengan ini menunjuk Dosen :

1. N A M A : Dr. Asnaini, M. A
NIP : 197304121998032003
Tugas : Pembimbing Tugas Akhir
2. N A M A : Kustin Hartini, M. M.
NIDN. : 2002038102
Tugas : Pembimbing Tugas Akhir

Untuk membimbing, mengarahkan, dan mempersiapkan hal-hal yang berkaitan dengan penyusunan draft pengabdian kepada masyarakat, kegiatan penyusunan kegiatan pengabdian kepada masyarakat ini dilakukan sampai persiapan ujian tugas akhir bagi mahasiswa yang namanya tertera di bawah ini :

1. N A M A : Ledi Marsep Karniale
NIM : 1711140167
Program Studi : Perbankan Syariah
2. N A M A : Erda Pebriani
NIM : 1711140183
Program Studi : Perbankan Syariah
3. N A M A : Rani Purnama Sari
NIM : 1711140171
Program Studi : Perbankan Syariah
Judul Tugas Akhir : **Pendampingan Program Pendidikan Kecakapan Wirausaha (PKW) Dalam Meningkatkan Pendapatan Di Desa Sidodadi, Kecamatan Pondok Kelapa, Kabupaten Bengkulu Tengah**

Keterangan : Pengabdian Kepada Masyarakat

Demikian surat penunjukkan ini dibuat untuk diketahui dan dilaksanakan sebagaimana mestinya.

Ditetapkan di : Bengkulu

Pada Tanggal : 23 Maret 2021

Dekan,

Dr. Asnaini, MA

NIP. 197304121998032003

Tembusan :

1. Wakil Rektor I
2. Dosen yang bersangkutan;
3. Mahasiswa yang bersangkutan;
4. Arsip.



KEPUTUSAN KEPALA DESA SIDODADI

NOMOR : 35 TAHUN 2021

TENTANG

PENETAPAN KEPENGURUSAN KELOMPOK

USAHA MIKRO KECIL MENENGAH (UMKM) DESA SIDODADI

KECAMATAN PONDOK KELAPA KABUPATEN BENGKULU TENGAH

KEPALA DESA

- Menimbang :
- a. bahwa dalam rangka mendorong peningkatan kesejahteraan kehidupan masyarakat Desa maka perlu terbentuknya usaha mikro atau makro untuk masyarakat melalui berbagai sektor bidang usaha;
 - b. bahwa untuk maksud tersebut dalam point (a) Pemerintah Desa memberikan kesempatan bagi masyarakat dan kelompok usaha untuk mengembangkan usaha mikro atau makro didalam lingkup desa, Tujuan dari kesempatan ini adalah untuk membuka lapangan pekerjaan dan untuk meningkatkan kualitas taraf kesejahteraan masyarakat Desa;
 - c. bahwa berdasarkan pertimbangan sebagaimana dimaksud dalam huruf a dan c diatas perlu ditetapkan dengan Keputusan Kepala Desa Sidodadi Kecamatan Pondok Kelapa Kabupaten Bengkulu Tengah;
- Menyingat :
1. Undang-undang Nomor 32 tahun 2004 tentang Pemerintahan Peraturan Daerah;
 2. Undang-undang No.06 Tahun 2014 tentang Desa;
 3. Undang-undang Nomor 9 Tahun 2014 tentang usaha kecil (Lembaran Negara Republik Indonesia Tahun 1995 Nomor 74 tambahan Lembaran Negara Republik Indonesia Nomor 3611);
 4. Peraturan Pemerintah RI Nomor 38 Tahun 2007 tentang Pembagian Urusan Pemerintahan Antara Pemerintah, Pemerintahan Daerah Provinsi, Dan Pemerintahan Daerah Kabupaten/Kota (Lembaran Negara RI Tahun 2007 Nomor 82, Tambahan Lembaran Negara RI Nomor 4737);

5. Peraturan Presiden RI Nomor 47 Tahun 2009 tentang Pembentukan dan Organisasi Kementerian Negara
6. Peraturan Menteri Pertanian Nomor 61/Permentan/OT.140/10/2010 tentang Organisasi dan Tata Kerja Kementerian Pertanian;
7. Undang-Undang Nomor 9 Tahun 1967 tentang Pembentukan Provinsi Bengkulu (Lembaran Negara Republik Indonesia Tahun 1967 Nomor 19, Tambahan Lembaran Negara Republik Indonesia Nomor 2828);
8. Undang-Undang Nomor 24 Tahun 2008 tentang pembentukan Kabupaten Bengkulu Tengah di Provinsi Bengkulu (Lembaran Negara Republik Indonesia Tahun 2008 Nomor 97, Tambahan Lembaran Negara Republik Indonesia Nomor 4870).
9. Undang-Undang Nomor 6 Tahun 2014 tentang Desa (Lembaran Negara Republik Indonesia Tahun 2014 Nomor 7, Tambahan Lembaran Negara Republik Indonesia Nomor 5495);
10. Undang-Undang Nomor 23 Tahun 2014 tentang Pemerintah Daerah (Lembaran Negara Republik Indonesia Tahun 2014 Nomor 244, Tambahan Lembaran Negara Republik Indonesia Nomor 5587), sebagaimana telah diubah beberapa kali terakhir dengan Undang-Undang Nomor 9 Tahun 2015 tentang Perubahan Kedua atas Undang-Undang Nomor 23 Tahun 2014 tentang Pemerintahan Daerah (Lembaran Negara Republik Indonesia Tahun 2015 Nomor 58, Tambahan Lembaran Negara Republik Indonesia Nomor 5679);
11. Peraturan Pemerintah Nomor 43 Tahun 2014 tentang Peraturan Pelaksanaan Undang-Undang Nomor 6 Tahun 2014 tentang Desa (Lembaran Negara Republik Indonesia Nomor 123, Tambahan Lembaran Negara Republik Indonesia Nomor 5539);
12. Peraturan Daerah Nomor 05 Tahun 2012 tentang Struktur Organisasi dan Tata Kerja Perangkat Daerah Kabupaten Bengkulu Tengah (Lembaran Daerah Kabupaten Bengkulu Tengah Tahun 2012 Nomor 5) sebagaimana telah diubah beberapa kali terakhir dengan Peraturan Daerah Kabupaten Bengkulu Tengah Nomor 01 Tahun 2014 tentang Perubahan Kedua Atas Peraturan Daerah Kabupaten Bengkulu Tengah Nomor 5 Tahun 2012 tentang Struktur Organisasi dan Tata Kerja Perangkat Daerah Kabupaten Bengkulu Tengah (Lembaran Daerah Kabupaten Bengkulu Tengah Tahun 2014 Nomor 01);

Menetapkan : **KEPUTUSAN KEPALA DESA SIDODADI KECAMATAN PONDOK KELAPA KABUPATEN BENGKULU TENGAH PENETAPAN PENGURUSAN GABUNGAN KELOMPOK TANI (GAPOKTAN) USAHA BERSAMA.**

KESATU : Menetapkan nama-nama terlampir dalam keputusan ini sebagai Pengurus Kelompok Usaha Mikro Kecil Menengah (UMKM);

KEDUA : Keputusan ini mulai berlaku sejak tanggal ditetapkan dengan ketentuan apabila dikemudian hari terdapat kekeliruan akan diperbaiki

Lampiran Keputusan Kepala Desa Sidodadi

Nomor : 35 Tahun 2021

Tanggal : 21 Oktober 2021

SUSUNAN PENGURUSAN KELOMPOK
USAHA MIKRO KECIL MENENGAH (UMKM) DESA SIDODADI
KECAMATAN PONDOK KELAPA KABUPATEN BENGKULU TENGAH
TAHUN 2021

Pelembing/Penasehat : Kepala Desa Sidodadi

Pembina : Mursi, M.Pd

Ketua : Ledi Marsep Karniale

Sekretaris : Rani Purnama Sari

Bendahara : Erda Pebriani

Anggota :

1. Lilis Maeyanti
2. Reni Febriani
3. Sutinah
4. Reza Oktarina
5. Desi Fitriani Dwi Astuti
6. Vitania Hidayanti
7. Tutik
8. Sisilia Eka Vinarsih
9. Denti Puspita Anggaraini
10. Novi Isnaini
11. Sry Suryani
12. Tina Rahma Karyawati



KETIGA :

sebagaimana mestinya;

Surat keputusan ini disampaikan kepada yang bersangkutan untuk diketahui dan dilaksanakan sebagaimana mestinya;

Ditetapkan di : Sidodadi
Pada Tanggal : 21 Oktober 2021



Tebusan Yth :

1. Kepala Dinas Pendidikan dan Kebudayaan Kabupaten Bengkulu Tengah;
2. Masing-masing yang bersangkutan untuk diketahui dan dilaksanakan sebagaimana mestinya;
3. Arsip;

STRUKTUR PENGURUS

UMKM RUMAH KEDELAI 21 DESA SIDODADI

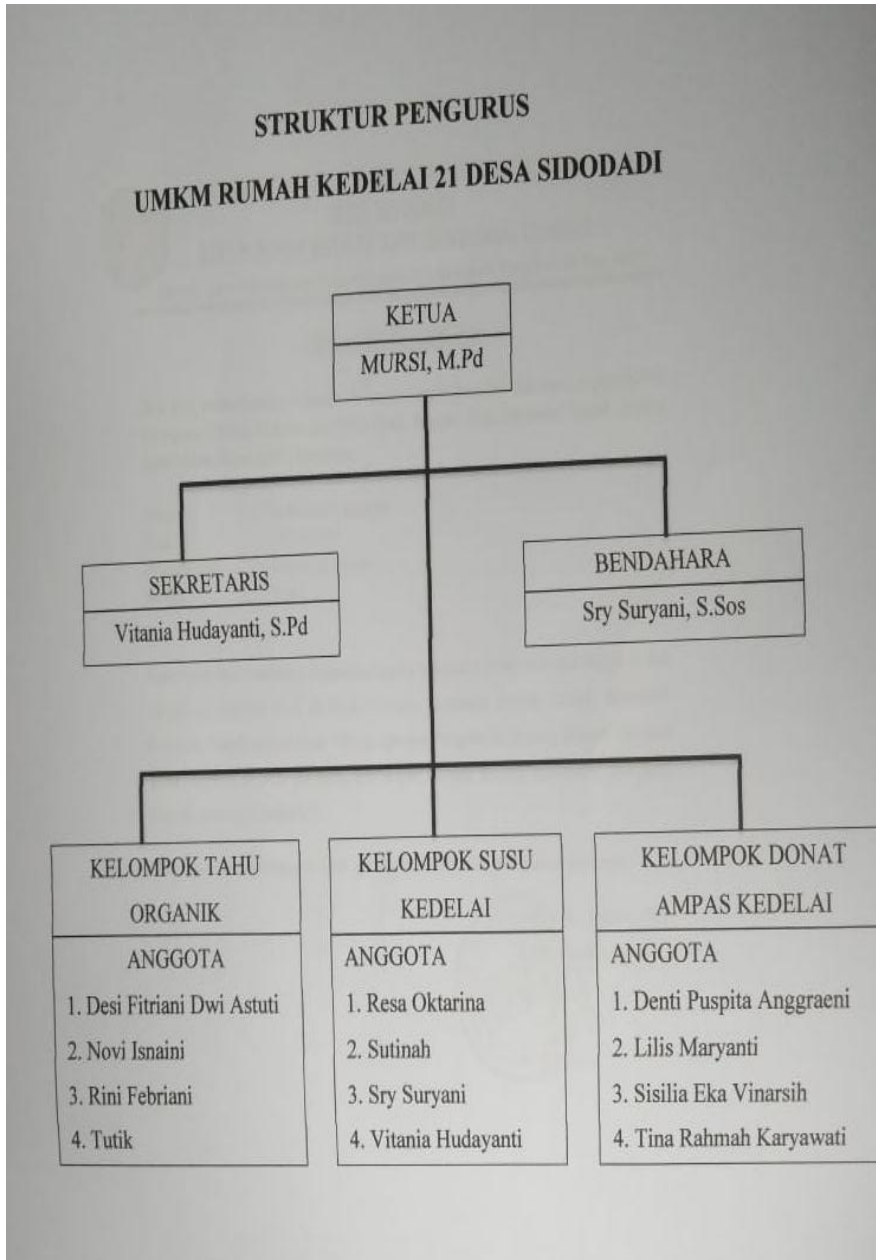



PEMERINTAH KABUPATEN BENGKULU TENGAH
DESA SIDODADI
KEC. PONDOK KELAPA KAB. BENGKULU TENGAH

Alamat : Desa Sidodadi Kec. Pondok Kelapa Kab. Bengkulu Tengah Kode Pos. 38371

SURAT KETERANGAN

Saya yang bertandatangan di bawah ini adalah Kepala Desa Sidodadi menerangkan bahwa mahasiswa Fakultas Ekonomi dan Bisnis Islam, Program Studi Perbankan Syariah, Institut Agama Islam Negeri (IAIN) Bengkulu :

Nama : Ledi Marsep Karniale
NIM : 1711140167
Program Studi : Perbankan Syariah
Jabatan : Ketua

Benar-benar telah melakukan Pengabdian kepada Masyarakat (PM) mulai dari tanggal 31 Juli sampai 31 Agustus 2021 di Desa Sidodadi, Kecamatan Pondok Kelapa, Kabupaten Bengkulu Tengah dengan tema: **“Pendampingan Pengolahan Kacang Kedelai menjadi Tahu Organik di Desa Sidodadi, Kecamatan Pondok Kelapa, Kabupaten Bengkulu Tengah, Provinsi Bengkulu.”**

Demikian surat keterangan ini dibuat agar dapat dipergunakan sebagaimana mestinya.



Sidodadi, Agustus 2021
Kepala Desa Sidodadi

MUSLIH



**PENGABDIAN MASYARAKAT (PM)
DESA SIDODADI KECAMATAN PONDOK KELAPA
KABUPATEN BENGKULU TENGAH**

Nomor : 001/Panpel-PM/DS-BKL/07/2021
Lampiran : -
Prihal : Pengabdian kepada Masyarakat

Kepada Yth.
Plt. Dekan FEBI IAIN Bengkulu
Di
Tempat

Assallamu'alaikum Warahmatullahi Wabarakatuh

Alhamdulillah puji syukur kita ucapkan kehadiran Allah SWT atas segala nikmat dan karunianya yang telah dilimpahkan kepada kita semua. Shalawat dan salam semoga senantiasa dilimpahkan kepada junjungan kita Nabi Muhammad SAW yang menjadi uswatun hasanah bagi kita semua. Aamiin.

Sehubungan akan dilaksanakan *launching* kegiatan Pengabdian kepada Masyarakat (PM) dengan tema **“Pendampingan Program Pendidikan Kecakapan Wirausaha (PKW) dalam Meningkatkan Pendapatan di Desa Sidodadi, Kecamatan Pondok Kelapa, Kabupaten Bengkulu Tengah (Bengkulu)”**, yang Insya Allah akan dilaksanakan pada:

Hari/Tanggal : Sabtu, 31 Juli 2021
Waktu : 14.00 – 16.00 WIB
Acara : *Launching* Pengabdian kepada Masyarakat
Tempat : Desa Sidodadi, Kecamatan Pondok Kelapa, Kabupaten Bengkulu Tengah, Provinsi Bengkulu

Oleh karena itu, kami mohon kesediaan Ibu untuk bisa hadir dalam acara *launching* tersebut, sebagaimana jadwal acara terlampir. Demikian surat undangan ini kami sampaikan atas perhatian dan kesediaannya kami ucapkan terima kasih.

Wassalamualaikum Warahmatullahi Wabarakatuh

Panitia Pelaksana

Ketua Panitia

Ledi Marsep Karniale
NIM. 1711140167

Sekretaris

Rani Purnama Sari
NIM. 1711140171



PENGABDIAN MASYARAKAT (PM)
DESA SIDODADI KECAMATAN PONDOK KELAPA
KABUPATEN BENGKULU TENGAH

Nomor : 002/Panpel-PM/DS-BKL/07/2021
Lampiran : -
Prihal : Pengabdian kepada Masyarakat

Kepada Yth.
Dosen Pembimbing Pengabdian kepada Masyarakat
Di
Tempat

Assallammu'alaikum Warahmatullahi Wabarakatuh

Alhamdulillah puji syukur kita ucapkan kehadiran Allah SWT atas segala nikmat dan karuniannya yang telah dilimpahkan kepada kita semua. Shalawat dan salam semoga senantiasa dilimpahkan kepada junjungan kita Nabi Muhammad SAW yang menjadi uswatun hasanah bagi kita semua. Aamiin.

Sehubungan akan dilaksanakan *launching* kegiatan Pengabdian kepada Masyarakat (PM) dengan tema "**Pendampingan Program Pendidikan Kecakapan Wirausaha (PKW) dalam Meningkatkan Pendapatan di Desa Sidodadi, Kecamatan Pondok Kelapa, Kabupaten Bengkulu Tengah (Bengkulu)**", yang Insya Allah akan dilaksanakan pada:

Hari/Tanggal : Sabtu, 31 Juli 2021

Waktu : 14.00 – 16.00 WIB

Acara : *Launching* Pengabdian kepada Masyarakat

Tempat : Desa Sidodadi, Kecamatan Pondok Kelapa, Kabupaten Bengkulu Tengah, Provinsi Bengkulu

Oleh karena itu, kami mohon kesediaan Ibu untuk bisa hadir dalam acara *launching* tersebut, sebagaimana jadwal acara terlampir. Demikian surat undangan ini kami sampaikan atas perhatian dan kesediaannya kami ucapkan terima kasih.

Wassalammu'alaikum Warahmatullahi Wabarakatuh

Panitia Pelaksana

Ketua Panitia

Ledi Marsap Karniale
NIM. 1711140167

Sekretaris

Rani Purnama Sari
NIM. 1711140171



**PENGABDIAN MASYARAKAT (PM)
DESA SIDODADI KECAMATAN PONDOK KELAPA
KABUPATEN BENGKULU TENGAH**

Nomor : 003/Panpel-PM/DS-BKL/07/2021
Lampiran : -
Prihal : Pengabdian kepada Masyarakat

Kepada Yth.
Perwakilan Mitra SPNF-SKB Bengkulu Tengah
Di
Tempat

Assallamu'alaikum Warahmatullahi Wabarakatuh

Alhamdulillah puji syukur kita ucapkan kehadiran Allah SWT atas segala nikmat dan karunianya yang telah dilimpahkan kepada kita semua. Shalawat dan salam semoga senantiasa dilimpahkan kepada junjungan kita Nabi Muhammad SAW yang menjadi uswatun hasanah bagi kita semua. Aamiin.

Shubungan akan dilaksanakan *launching* kegiatan Pengabdian kepada Masyarakat (PM) dengan tema "**Pendampingan Program Pendidikan Kecakapan Wirausaha (PKW) dalam Meningkatkan Pendapatan di Desa Sidodadi, Kecamatan Pondok Kelapa, Kabupaten Bengkulu Tengah (Bengkulu)**", yang Insya Allah akan dilaksanakan pada:

Hari/Tanggal : Sabtu, 31 Juli 2021

Waktu : 14.00 – 16.00 WIB

Acara : *Launching* Pengabdian kepada Masyarakat

Tempat : Desa Sidodadi, Kecamatan Pondok Kelapa, Kabupaten Bengkulu Tengah, Provinsi Bengkulu

Oleh karena itu, kami mohon kesediaan Bapak untuk bisa hadir dalam acara *launching* tersebut, sebagaimana jadwal acara terlampir. Demikian surat undangan ini kami sampaikan atas perhatian dan kesediaannya kami ucapkan terima kasih.

Wassalamualaikum Warahmatullahi Wabarakatuh

Panitia Pelaksana

Ketua Panitia

Ledi Marsep Karniale
NIM. 1711140167

Sekretaris

Rani Purnama Sari
NIM. 1711140171



**PENGABDIAN MASYARAKAT (PM)
DESA SIDODADI KECAMATAN PONDOK KELAPA
KABUPATEN BENGKULU TENGAH**

Nomor : 004/Panpel-PM/DS-BKL/07/2021
Lampiran : -
Prihal : Pengabdian kepada Masyarakat

Kepada Yth.
Kepala Desa Sidodadi
Di
Tempat

Assallamu'alaikum Warahmatullahi Wabarakatuh

Alhamdulillah puji syukur kita ucapkan kehadiran Allah SWT atas segala nikmat dan karuniannya yang telah dilimpahkan kepada kita semua. Shalawat dan salam semoga senantiasa dilimpahkan kepada junjungan kita Nabi Muhammad SAW yang menjadi uswatun hasanah bagi kita semua. Aamiin.

Sehubungan akan dilaksanakan *launching* kegiatan Pengabdian kepada Masyarakat (PM) dengan tema "**Pendampingan Program Pendidikan Kecakapan Wirausaha (PKW) dalam Meningkatkan Pendapatan di Desa Sidodadi, Kecamatan Pondok Kelapa, Kabupaten Bengkulu Tengah (Bengkulu)**", yang Insya Allah akan dilaksanakan pada:

Hari/Tanggal : Sabtu, 31 Juli 2021

Waktu : 14.00 – 16.00 WIB

Acara : *Launching* Pengabdian kepada Masyarakat

Tempat : Desa Sidodadi, Kecamatan Pondok Kelapa, Kabupaten Bengkulu Tengah, Provinsi Bengkulu

Oleh karena itu, kami mohon kesediaan Bapak untuk bisa hadir dalam acara *launching* tersebut, sebagaimana jadwal acara terlampir. Demikian surat undangan ini kami sampaikan atas perhatian dan kesediaannya kami ucapkan terima kasih.

Wassalamualaikum Warahmatullahi Wabarakatuh

Panitia Pelaksana

Ketua Panitia

Ledi Marsen Karniale
NIM. 1711140167

Sekretaris

Rani Purnama Sari
NIM. 1711140171



**PENGABDIAN MASYARAKAT (PM)
DESA SIDODADI KECAMATAN PONDOK KELAPA
KABUPATEN BENGKULU TENGAH**

Nomor : 005/Panpel-PM/DS-BKL/07/2021
Lampiran : -
Prihal : Pengabdian kepada Masyarakat

Kepada Yth.
Staf BPD Desa Sidodadi
Di
Tempat

Assallamu'alaikum Warahmatullahi Wabarakatuh

Alhamdulillah puji syukur kita ucapkan kehadiran Allah SWT atas segala nikmat dan karunianya yang telah dilimpahkan kepada kita semua. Shalawat dan salam semoga senantiasa dilimpahkan kepada junjungan kita Nabi Muhammad SAW yang menjadi uswatun hasanah bagi kita semua. Aamiin.

Sehubungan akan dilaksanakan *launching* kegiatan Pengabdian kepada Masyarakat (PM) dengan tema "**Pendampingan Program Pendidikan Kecakapan Wirausaha (PKW) dalam Meningkatkan Pendapatan di Desa Sidodadi, Kecamatan Pondok Kelapa, Kabupaten Bengkulu Tengah (Bengkulu)**", yang Insya Allah akan dilaksanakan pada:

Hari/Tanggal : Sabtu, 2 Oktober 2021

Waktu : 14.00 – 16.00 WIB

Acara : *Launching* Pengabdian kepada Masyarakat

Tempat : Desa Sidodadi, Kecamatan Pondok Kelapa, Kabupaten Bengkulu Tengah, Provinsi Bengkulu

Oleh karena itu, kami mohon kesediaan Bapak untuk bisa hadir dalam acara *launching* tersebut, sebagaimana jadwal acara terlampir. Demikian surat undangan ini kami sampaikan atas perhatian dan kesediaannya kami ucapkan terima kasih.

Wassalamuataikum Warahmatullahi Wabarakatuh

Panitia Pelaksana

Ketua Panitia

Ledi Marsep Karniale
NIM. 1711140167

Sekretaris

Rani Purnama Sari
NIM. 1711140171



**PENGABDIAN MASYARAKAT (PM)
DESA SIDODADI KECAMATAN PONDOK KELAPA
KABUPATEN BENGKULU TENGAH**

Nomor : 006/Panpel-PM/DS-BKL/07/2021
Lampiran : -
Prihal : Pengabdian kepada Masyarakat

Kepada Yth.
Tokoh Agama Desa Sidodadi
Di
Tempat

Assallammu'alaikum Warahmatullahi Wabarakatuh

Alhamdulillah puji syukur kita ucapkan kehadiran Allah SWT atas segala nikmat dan karunianya yang telah dilimpahkan kepada kita semua. Shalawat dan salam semoga senantiasa dilimpahkan kepada junjungan kita Nabi Muhammad SAW yang menjadi uswatun hasanah bagi kita semua. Aamiin.

Sehubungan akan dilaksanakan *launching* kegiatan Pengabdian kepada Masyarakat (PM) dengan tema "**Pendampingan Program Pendidikan Kecakapan Wirausaha (PKW) dalam Meningkatkan Pendapatan di Desa Sidodadi, Kecamatan Pondok Kelapa, Kabupaten Bengkulu Tengah (Bengkulu)**", yang Insya Allah akan dilaksanakan pada:

Hari/Tanggal : Sabtu, 31 Juli 2021

Waktu : 14.00 – 16.00 WIB

Acara : *Launching* Pengabdian kepada Masyarakat

Tempat : Desa Sidodadi, Kecamatan Pondok Kelapa, Kabupaten Bengkulu Tengah, Provinsi Bengkulu

Oleh karena itu, kami mohon kesediaan Bapak untuk bisa hadir dalam acara *launching* tersebut, sebagaimana jadwal acara terlampir. Demikian surat undangan ini kami sampaikan atas perhatian dan kesediaannya kami ucapkan terima kasih.

Wassalammualaikum Warahmatullahi Wabarakatuh

Panitia Pelaksana

Ketua Panitia

Ledi Marsep Karniale
NIM. 1711140167

Sekretaris

Rani Purnama Sari
NIM. 1711140171



**PENGABDIAN MASYARAKAT (PM)
DESA SIDODADI KECAMATAN PONDOK KELAPA
KABUPATEN BENGKULU TENGAH**

Nomor : 007/Panpel-PM/DS-BKL/07/2021
Lampiran : -
Prihal : Pengabdian kepada Masyarakat

Kepada Yth.
Tokoh Pemuda Desa Sidodadi
Di
Tempat

Assallamu'alaikum Warahmatullahi Wabarakatuh

Alhamdulillah puji syukur kita ucapkan kehadiran Allah SWT atas segala nikmat dan karunianya yang telah dilimpahkan kepada kita semua. Shalawat dan salam semoga senantiasa dilimpahkan kepada junjungan kita Nabi Muhammad SAW yang menjadi uswatun hasanah bagi kita semua. Aamiin.

Sehubungan akan dilaksanakan *launching* kegiatan Pengabdian kepada Masyarakat (PM) dengan tema "**Pendampingan Program Pendidikan Kecakapan Wirausaha (PKW) dalam Meningkatkan Pendapatan di Desa Sidodadi, Kecamatan Pondok Kelapa, Kabupaten Bengkulu Tengah (Bengkulu)**", yang Insya Allah akan dilaksanakan pada:

Hari/Tanggal : Sabtu, 2 Oktober 2021

Waktu : 14.00 – 16.00 WIB

Acara : *Launching* Pengabdian kepada Masyarakat

Tempat : Desa Sidodadi, Kecamatan Pondok Kelapa, Kabupaten Bengkulu Tengah, Provinsi Bengkulu

Oleh karena itu, kami mohon kesediaan Bapak untuk bisa hadir dalam acara *launching* tersebut, sebagaimana jadwal acara terlampir. Demikian surat undangan ini kami sampaikan atas perhatian dan kesediaannya kami ucapkan terima kasih.

Wassalamualaikum Warahmatullahi Wabarakatuh

Panitia Pelaksana

Ketua Panitia

Ledi Marsep Karniale
NIM. 1711140167

Sekretaris

Rani Purnama Sari
NIM. 1711140171



**PENGABDIAN MASYARAKAT (PM)
DESA SIDODADI KECAMATAN PONDOK KELAPA
KABUPATEN BENGKULU TENGAH**

Nomor : 008/Panpel-PM/DS-BKL/07/2021
Lampiran : -
Prihal : Pengabdian kepada Masyarakat

Kepada Yth.
Tokoh Masyarakat Desa Sidodadi
Di
Tempat

Assallamu'alaikum Warahmatullahi Wabarakatuh

Alhamdulillah puji syukur kita ucapkan kehadiran Allah SWT atas segala nikmat dan karunianya yang telah dilimpahkan kepada kita semua. Shalawat dan salam semoga senantiasa dilimpahkan kepada junjungan kita Nabi Muhammad SAW yang menjadi uswatun hasanah bagi kita semua. Aamiin.

Sehubungan akan dilaksanakan *launching* kegiatan Pengabdian kepada Masyarakat (PM) dengan tema "**Pendampingan Program Pendidikan Kecakapan Wirausaha (PKW) dalam Meningkatkan Pendapatan di Desa Sidodadi, Kecamatan Pondok Kelapa, Kabupaten Bengkulu Tengah (Bengkulu)**", yang Insya Allah akan dilaksanakan pada:

Hari/Tanggal : Sabtu, 31 Juli 2021

Waktu : 14.00 – 16.00 WIB

Acara : *Launching* Pengabdian kepada Masyarakat

Tempat : Desa Sidodadi, Kecamatan Pondok Kelapa, Kabupaten Bengkulu Tengah, Provinsi Bengkulu

Oleh karena itu, kami mohon kesediaan Bapak untuk bisa hadir dalam acara *launching* tersebut, sebagaimana jadwal acara terlampir. Demikian surat undangan ini kami sampaikan atas perhatian dan kesediaannya kami ucapkan terima kasih.

Wassalamualaikum Warahmatullahi Wabarakatuh

Panitia Pelaksana

Ketua Panitia

Ledi Marsep Karniale
NIM. 1711140167

Sekretaris

Rani Purnama Sari
NIM. 1711140171



**PENGABDIAN MASYARAKAT (PM)
DESA SIDODADI KECAMATAN PONDOK KELAPA
KABUPATEN BENGKULU TENGAH**

Nomor : 009/Panpel-PM/DS-BKL/07/2021
Lampiran : -
Prihal : Pengabdian kepada Masyarakat

Kepada Yth.
PKK Desa Sidodadi
Di
Tempat

Assallamu'alaikum Warahmatullahi Wabarakatuh

Alhamdulillah puji syukur kita ucapkan kehadiran Allah SWT atas segala nikmat dan karunianya yang telah dilimpahkan kepada kita semua. Shalawat dan salam semoga senantiasa dilimpahkan kepada junjungan kita Nabi Muhammad SAW yang menjadi uswatun hasanah bagi kita semua. Aamiin.

Sehubungan akan dilaksanakan *launching* kegiatan Pengabdian kepada Masyarakat (PM) dengan tema “**Pendampingan Program Pendidikan Kecakapan Wirausaha (PKW) dalam Meningkatkan Pendapatan di Desa Sidodadi, Kecamatan Pondok Kelapa, Kabupaten Bengkulu Tengah (Bengkulu)**”, yang Insya Allah akan dilaksanakan pada:

Hari/Tanggal : Sabtu, 31 Juli 2021

Waktu : 14.00 – 16.00 WIB

Acara : *Launching* Pengabdian kepada Masyarakat

Tempat : Desa Sidodadi, Kecamatan Pondok Kelapa, Kabupaten Bengkulu Tengah, Provinsi Bengkulu

Oleh karena itu, kami mohon kesediaan Ibu-ibu untuk bisa hadir dalam acara *launching* tersebut, sebagaimana jadwal acara terlampir. Demikian surat undangan ini kami sampaikan atas perhatian dan kesediaannya kami ucapkan terima kasih.

Wassalamualaikum Warahmatullahi Wabarakatuh

Panitia Pelaksana

Ketua Panitia

Ledi Marsep Karniale
NIM. 1711140167

Sekretaris

Rani Purnama Sari
NIM. 1711140171



**PENGABDIAN MASYARAKAT (PM)
DESA SIDODADI KECAMATAN PONDOK KELAPA
KABUPATEN BENGKULU TENGAH**

Nomor : 010/Panpel-PM/DS-BKL/07/2021
Lampiran : -
Prihal : Pengabdian kepada Masyarakat

Kepada Yth.
Anggota UMKM Desa Sidodadi
Di
Tempat

Assallamu'alaikum Warahmatullahi Wabarakatuh

Alhamdulillah puji syukur kita ucapkan kehadiran Allah SWT atas segala nikmat dan karunianya yang telah dilimpahkan kepada kita semua. Shalawat dan salam semoga senantiasa dilimpahkan kepada junjungan kita Nabi Muhammad SAW yang menjadi uswatun hasanah bagi kita semua. Aamiin.

Sehubungan akan dilaksanakan *launching* kegiatan Pengabdian kepada Masyarakat (PM) dengan tema "**Pendampingan Program Pendidikan Kecakapan Wirausaha (PKW) dalam Meningkatkan Pendapatan di Desa Sidodadi, Kecamatan Pondok Kelapa, Kabupaten Bengkulu Tengah (Bengkulu)**", yang Insya Allah akan dilaksanakan pada:

Hari/Tanggal : Sabtu, 31 Juli 2021

Waktu : 14.00 – 16.00 WIB

Acara : *Launching* Pengabdian kepada Masyarakat

Tempat : Desa Sidodadi, Kecamatan Pondok Kelapa, Kabupaten Bengkulu Tengah, Provinsi Bengkulu

Oleh karena itu, kami mohon kesediaan Ibu-ibu untuk bisa hadir dalam acara *launching* tersebut, sebagaimana jadwal acara terlampir. Demikian surat undangan ini kami sampaikan atas perhatian dan kesediaannya kami ucapkan terima kasih.

Wassalamualaikum Warahmatullahi Wabarakatuh

Panitia Pelaksana

Ketua Panitia

Ledi Marsep Karniale
NIM. 1711140167

Sekretaris

Rani Purnama Sari
NIM. 1711140171

**DAFTAR HADIR PESERTA
LAUNCHING PENGABDIAN KEPADA MASYARAKAT**

Sabtu, 31 Juli 2021

No	Nama	Instansi	No. Hp	Paraf
1	MUSEI, U. Pd	Perwakilan SMP-94	0852 1105 3438	
2	Muhsin	Kepala Desa	0813 7182 3263	
3	Hendri Cusan, S.E	Sekretaris Desa	0823 7228 7122	
4	FRY NUF IRFAN, S.Kom	Kepala Usaha, TU	0852 6958 0774	
5	Syaoganti, S. Sot	Kepala Utsan KU	0823 8003 6888	
6	YOSEP SUPRIYANTO	Kepala Utsan Perencanaan	0821 8374 7831	
7	Sugianto Ayub. F	Kepala seksi K	0822 8263 7877	
8	SOHMIN	Kepala seksi P	0852 8869 9802	
9	Aripinanto	Kadun 01	0822 8674 8878	
10	Sugeng Mulyano	Kadun 02	0821 8078 6925	
11	Wan Gunawan	Kadun 03	0852 7357 2324	
12	SUNARONO	Anggota BPD	0853 7985 0527	
13	Anggi Bismikhawali	Anggota BMD		
14	DEDI HARYANTO	Sekretaris BPD		
15	Yelvan Dwan Sorali	Wakil BPD	0823 7488 1195	
16	Lambang Sumadio	Kelua BPD	0822 9910 3943	
17	PAULUS POWIDI	Anggota BPD	0822 6923 5949	
18	Muhammad Pagar. W	Anggota BPD		
19	Jeni Ferdiantoro	Anggota BPD		
20	Sunaryanti	Anggota UMKM		
21	Vitania Hidayanti, S.Pd	Anggota UMKM	0821 7656 2250	
22	SEY SURYANI, S.Sos	Anggota UMKM	0822 8152 85	
23	Denli Puspita Anggraeni	Anggota UMKM		
24	Desi Fitriani Dwi Astuti	Anggota UMKM	0812 7149 9128	
25	Novi Isnaini	Anggota UMKM		
26	SISILA EKA. VINARSIH	Anggota UMKM		
27	Tutik	Anggota UMKM		
28	Lilis Margianti	Anggota UMKM	0821 7872 8554	
29	Resa Oktarani	Anggota UMKM	0822 8090 0348	
30	Rini Febriani	Anggota UMKM	0823 1616 4495	
31	SUTINAH	Anggota UMKM		
32	Tana Rohma K.	Anggota UMKM		
33				
34				
35				
36				
37				
38				
39				
40				



**PENGABDIAN MASYARAKAT (PM)
DESA SIDODADI KECAMATAN PONDOK KELAPA
KABUPATEN BENGKULU TENGAH**

Nomor : 011/Panpel-PM/DS-BKL/010/2021
Lampiran : -
Prihal : Pengabdian kepada Masyarakat

Kepada Yth.
Plt. Dekan FEBI IAIN Bengkulu
Di
Tempat

Assallamu'alaikum Warahmatullahi Wabarakatuh

Alhamdulillah puji syukur kita ucapkan kehadiran Allah SWT atas segala nikmat dan karunianya yang telah dilimpahkan kepada kita semua. Shalawat dan salam semoga senantiasa dilimpahkan kepada junjungan kita Nabi Muhammad SAW yang menjadi uswatun hasanah bagi kita semua. Aamiin.

Sehubungan akan dilaksanakan penutupan kegiatan Pengabdian kepada Masyarakat (PM) dengan tema "**Pendampingan Program Pendidikan Kecakapan Wirausaha (PKW) dalam Meningkatkan Pendapatan di Desa Sidodadi, Kecamatan Pondok Kelapa, Kabupaten Bengkulu Tengah (Bengkulu)**", yang Insya Allah akan dilaksanakan pada:

Hari/Tanggal : Sabtu, 2 Oktober 2021
Waktu : 14.00 – 16.00 WIB
Acara : Penutupan Pengabdian kepada Masyarakat
Tempat : Desa Sidodadi, Kecamatan Pondok Kelapa, Kabupaten Bengkulu Tengah, Provinsi Bengkulu

Oleh karena itu, kami mohon kesediaan Ibu untuk bisa hadir dalam acara penutupan tersebut, sebagaimana jadwal acara terlampir. Demikian surat undangan ini kami sampaikan atas perhatian dan kesediaannya kami ucapkan terima kasih.

Wassalammualaikum Warahmatullahi Wabarakatuh

Panitia Pelaksana

Ketua Panitia

Ledi Marsep Karniale
NIM. 1711140167

Sekretaris

Rani Purnama Sari
NIM. 1711140171



**PENGABDIAN MASYARAKAT (PM)
DESA SIDODADI KECAMATAN PONDOK KELAPA
KABUPATEN BENGKULU TENGAH**

Nomor : 012/Panpel-PM/DS-BKL/010/2021
Lampiran : -
Prihal : Pengabdian kepada Masyarakat

Kepada Yth.
Dosen Pembimbing Pengabdian kepada Masyarakat
Di
Tempat

Assallammu'alaikum Warahmatullahi Wabarakatuh

Alhamdulillah puji syukur kita ucapkan kehadiran Allah SWT atas segala nikmat dan karunianya yang telah dilimpahkan kepada kita semua. Shalawat dan salam semoga senantiasa dilimpahkan kepada junjungan kita Nabi Muhammad SAW yang menjadi uswatun hasanah bagi kita semua. Aamiin.

Sehubungan akan dilaksanakan penutupan kegiatan Pengabdian kepada Masyarakat (PM) dengan tema "**Pendampingan Program Pendidikan Kecakapan Wirausaha (PKW) dalam Meningkatkan Pendapatan di Desa Sidodadi, Kecamatan Pondok Kelapa, Kabupaten Bengkulu Tengah (Bengkulu)**", yang Insya Allah akan dilaksanakan pada:

Hari/Tanggal : Sabtu, 2 Oktober 2021
Waktu : 14.00 – 16.00 WIB
Acara : Penutupan Pengabdian kepada Masyarakat
Tempat : Desa Sidodadi, Kecamatan Pondok Kelapa, Kabupaten Bengkulu Tengah, Provinsi Bengkulu

Oleh karena itu, kami mohon kesediaan Ibu untuk bisa hadir dalam acara penutupan tersebut, sebagaimana jadwal acara terlampir. Demikian surat undangan ini kami sampaikan atas perhatian dan kesediaannya kami ucapkan terima kasih.

Wassalamualaikum Warahmatullahi Wabarakatuh

Panitia Pelaksana

Ketua Panitia

Ledi Marsep Karniale
NIM. 1711140167

Sekretaris

Rani Purnama Sari
NIM. 1711140171



**PENGABDIAN MASYARAKAT (PM)
DESA SIDODADI KECAMATAN PONDOK KELAPA
KABUPATEN BENGKULU TENGAH**

Nomor : 013/Panpel-PM/DS-BKL/010/2021
Lampiran : -
Prihal : Pengabdian kepada Masyarakat

Kepada Yth.
Perwakilan Mitra SPNF-SKB Bengkulu Tengah
Di
Tempat

Assallammu'alaikum Warahmatullahi Wabarakatuh

Alhamdulillah puji syukur kita ucapkan kehadiran Allah SWT atas segala nikmat dan karunianya yang telah dilimpahkan kepada kita semua. Shalawat dan salam semoga senantiasa dilimpahkan kepada junjungan kita Nabi Muhammad SAW yang menjadi uswatun hasanah bagi kita semua. Aamiin.

Sehubungan akan dilaksanakan penutupan kegiatan Pengabdian kepada Masyarakat (PM) dengan tema "**Pendampingan Program Pendidikan Kecakapan Wirausaha (PKW) dalam Meningkatkan Pendapatan di Desa Sidodadi, Kecamatan Pondok Kelapa, Kabupaten Bengkulu Tengah (Bengkulu)**", yang Insya Allah akan dilaksanakan pada:

Hari/Tanggal : Sabtu, 2 Oktober 2021
Waktu : 14.00 – 16.00 WIB
Acara : Penutupan Pengabdian kepada Masyarakat
Tempat : Desa Sidodadi, Kecamatan Pondok Kelapa, Kabupaten Bengkulu Tengah, Provinsi Bengkulu

Oleh karena itu, kami mohon kesediaan Bapak untuk bisa hadir dalam acara penutupan tersebut, sebagaimana jadwal acara terlampir. Demikian surat undangan ini kami sampaikan atas perhatian dan kesediaannya kami ucapkan terima kasih.

Wassalamualaikum Warahmatullahi Wabarakatuh

Panitia Pelaksana

Ketua Panitia

Ledi Marsep Karniale
NIM. 1711140167

Sekretaris

Rani Purnama Sari
NIM. 1711140171



**PENGABDIAN MASYARAKAT (PM)
DESA SIDODADI KECAMATAN PONDOK KELAPA
KABUPATEN BENGKULU TENGAH**

Nomor : 014/Panpel-PM/DS-BKL/010/2021
Lampiran : -
Prihal : Pengabdian kepada Masyarakat

Kepada Yth.
Kepala Desa Sidodadi
Di
Tempat

Assallammu'alaikum Warahmatullahi Wabarakatuh

Alhamdulillah puji syukur kita ucapkan kehadiran Allah SWT atas segala nikmat dan karunianya yang telah dilimpahkan kepada kita semua. Shalawat dan salam semoga senantiasa dilimpahkan kepada junjungan kita Nabi Muhammad SAW yang menjadi uswatun hasanah bagi kita semua. Aamiin.

Sehubungan akan dilaksanakan penutupan kegiatan Pengabdian kepada Masyarakat (PM) dengan tema **“Pendampingan Program Pendidikan Kecakapan Wirausaha (PKW) dalam Meningkatkan Pendapatan di Desa Sidodadi, Kecamatan Pondok Kelapa, Kabupaten Bengkulu Tengah (Bengkulu)”**, yang Insya Allah akan dilaksanakan pada:

Hari/Tanggal : Sabtu, 2 Oktober 2021
Waktu : 14.00 – 16.00 WIB
Acara : Penutupan Pengabdian kepada Masyarakat
Tempat : Desa Sidodadi, Kecamatan Pondok Kelapa, Kabupaten Bengkulu Tengah, Provinsi Bengkulu

Oleh karena itu, kami mohon kesediaan Bapak untuk bisa hadir dalam acara penutupan tersebut, sebagaimana jadwal acara terlampir. Demikian surat undangan ini kami sampaikan atas perhatian dan kesediaannya kami ucapkan terima kasih.

Wassalamuallaikum Warahmatullahi Wabarakatuh

Panitia Pelaksana

Ketua Panitia

Ledi Marsap Karniale
NIM. 1711140167

Sekretaris

Rani Purnama Sari
NIM. 1711140171



**PENGABDIAN MASYARAKAT (PM)
DESA SIDODADI KECAMATAN PONDOK KELAPA
KABUPATEN BENGKULU TENGAH**

Nomor : 015/Panpel-PM/DS-BKL/010/2021
Lampiran : -
Prihal : Pengabdian kepada Masyarakat

Kepada Yth.
Staf BPD Desa Sidodadi
Di
Tempat

Assallammu'alaikum Warahmatullahi Wabarakatuh

Alhamdulillah puji syukur kita ucapkan kehadiran Allah SWT atas segala nikmat dan karunianya yang telah dilimpahkan kepada kita semua. Shalawat dan salam semoga senantiasa dilimpahkan kepada junjungan kita Nabi Muhammad SAW yang menjadi uswatun hasanah bagi kita semua. Aamiin.

Sehubungan akan dilaksanakan penutupan kegiatan Pengabdian kepada Masyarakat (PM) dengan tema **"Pendampingan Program Pendidikan Kecakapan Wirausaha (PKW) dalam Meningkatkan Pendapatan di Desa Sidodadi, Kecamatan Pondok Kelapa, Kabupaten Bengkulu Tengah (Bengkulu)"**, yang Insya Allah akan dilaksanakan pada:

Hari/Tanggal : Sabtu, 2 Oktober 2021
Waktu : 14.00 – 16.00 WIB
Acara : Penutupan Pengabdian kepada Masyarakat
Tempat : Desa Sidodadi, Kecamatan Pondok Kelapa, Kabupaten Bengkulu Tengah, Provinsi Bengkulu

Oleh karena itu, kami mohon kesediaan Bapak untuk bisa hadir dalam acara penutupan tersebut, sebagaimana jadwal acara terlampir. Demikian surat undangan ini kami sampaikan atas perhatian dan kesediaannya kami ucapkan terima kasih.

Wassalamu'alaikum Warahmatullahi Wabarakatuh

Panitia Pelaksana

Ketua Panitia

Ledi Marsep Karniale
NIM. 1711140167

Sekretaris

Rani Purnama Sari
NIM. 1711140171



**PENGABDIAN MASYARAKAT (PM)
DESA SIDODADI KECAMATAN PONDOK KELAPA
KABUPATEN BENGKULU TENGAH**

Nomor : 016/Panpel-PM/DS-BKL/010/2021
Lampiran : -
Prihal : Pengabdian kepada Masyarakat

Kepada Yth.
Tokoh Agama Desa Sidodadi
Di
Tempat

Assallammu'alaikum Warahmatullahi Wabarakatuh

Alhamdulillah puji syukur kita ucapkan kehadiran Allah SWT atas segala nikmat dan karuniannya yang telah dilimpahkan kepada kita semua. Shalawat dan salam semoga senantiasa dilimpahkan kepada junjungan kita Nabi Muhammad SAW yang menjadi uswatun hasanah bagi kita semua. Aamiin.

Sehubungan akan dilaksanakan penutupan kegiatan Pengabdian kepada Masyarakat (PM) dengan tema **“Pendampingan Program Pendidikan Kecakapan Wirausaha (PKW) dalam Meningkatkan Pendapatan di Desa Sidodadi, Kecamatan Pondok Kelapa, Kabupaten Bengkulu Tengah (Bengkulu)”**, yang Insya Allah akan dilaksanakan pada:

Hari/Tanggal : Sabtu, 2 Oktober 2021
Waktu : 14.00 – 16.00 WIB
Acara : Penutupan Pengabdian kepada Masyarakat
Tempat : Desa Sidodadi, Kecamatan Pondok Kelapa, Kabupaten Bengkulu Tengah, Provinsi Bengkulu

Oleh karena itu, kami mohon kesediaan Bapak untuk bisa hadir dalam acara penutupan tersebut, sebagaimana jadwal acara terlampir. Demikian surat undangan ini kami sampaikan atas perhatian dan kesediaannya kami ucapkan terima kasih.

Wassalammualaikum Warahmatullahi Wabarakatuh

Panitia Pelaksana

Ketua Panitia

Ledi Marsep Karniale
NIM. 1711140167

Sekretaris

Rani Purnama Sari
NIM. 1711140171



**PENGABDIAN MASYARAKAT (PM)
DESA SIDODADI KECAMATAN PONDOK KELAPA
KABUPATEN BENGKULU TENGAH**

Nomor : 017/Panpel-PM/DS-BKL/010/2021
Lampiran : -
Prihal : Pengabdian kepada Masyarakat

Kepada Yth.
Tokoh Pemuda Desa Sidodadi
Di
Tempat

Assallamu 'alaikum Warahmatullahi Wabarakatuh

Alhamdulillah puji syukur kita ucapkan kehadiran Allah SWT atas segala nikmat dan karunianya yang telah dilimpahkan kepada kita semua. Shalawat dan salam semoga senantiasa dilimpahkan kepada junjungan kita Nabi Muhammad SAW yang menjadi uswatun hasanah bagi kita semua. Aamin.

Sehubungan akan dilaksanakan penutupan kegiatan Pengabdian kepada Masyarakat (PM) dengan tema **“Pendampingan Program Pendidikan Kecakapan Wirausaha (PKW) dalam Meningkatkan Pendapatan di Desa Sidodadi, Kecamatan Pondok Kelapa, Kabupaten Bengkulu Tengah (Bengkulu)”**, yang Insya Allah akan dilaksanakan pada:

Hari/Tanggal : Sabtu, 2 Oktober 2021
Waktu : 14.00 – 16.00 WIB
Acara : Penutupan Pengabdian kepada Masyarakat
Tempat : Desa Sidodadi, Kecamatan Pondok Kelapa, Kabupaten Bengkulu Tengah, Provinsi Bengkulu

Oleh karena itu, kami mohon kesediaan Bapak untuk bisa hadir dalam acara penutupan tersebut, sebagaimana jadwal acara terlampir. Demikian surat undangan ini kami sampaikan atas perhatian dan kesediaannya kami ucapkan terima kasih.

Wassalamualaikum Warahmatullahi Wabarakatuh

Panitia Pelaksana

Ketua Panitia

Ledi Marsep Karniale
NIM. 1711140167

Sekretaris

Rani Purnama Sari
NIM. 1711140171



**PENGABDIAN MASYARAKAT (PM)
DESA SIDODADI KECAMATAN PONDOK KELAPA
KABUPATEN BENGKULU TENGAH**

Nomor : 018/Panpel-PM/DS-BKL/010/2021
Lampiran : -
Prihal : Pengabdian kepada Masyarakat

Kepada Yth.
Tokoh Masyarakat Desa Sidodadi
Di
Tempat

Assallamu 'alaikum Warahmatullahi Wabarakatuh

Alhamdulillah puji syukur kita ucapkan kehadiran Allah SWT atas segala nikmat dan karunianya yang telah dilimpahkan kepada kita semua. Shalawat dan salam semoga senantiasa dilimpahkan kepada junjungan kita Nabi Muhammad SAW yang menjadi uswatun hasanah bagi kita semua. Aamiin.

Sehubungan akan dilaksanakan penutupan kegiatan Pengabdian kepada Masyarakat (PM) dengan tema **“Pendampingan Program Pendidikan Kecakapan Wirausaha (PKW) dalam Meningkatkan Pendapatan di Desa Sidodadi, Kecamatan Pondok Kelapa, Kabupaten Bengkulu Tengah (Bengkulu)”**, yang Insya Allah akan dilaksanakan pada:

Hari/Tanggal : Sabtu, 2 Oktober 2021

Waktu : 14.00 – 16.00 WIB

Acara : Penutupan Pengabdian kepada Masyarakat

Tempat : Balai Desa, Desa Sidodadi, Kecamatan Pondok Kelapa, Kabupaten Bengkulu Tengah, Provinsi Bengkulu

Oleh karena itu, kami mohon kesediaan Bapak untuk bisa hadir dalam acara penutupan tersebut, sebagaimana jadwal acara terlampir. Demikian surat undangan ini kami sampaikan atas perhatian dan kesediaannya kami ucapkan terima kasih.

Wassalamualaikum Warahmatullahi Wabarakatuh

Panitia Pelaksana

Ketua Panitia

Ledi Marsep Karniale
NIM. 1711140167

Sekretaris

Rani Purnama Sari
NIM. 1711140171



**PENGABDIAN MASYARAKAT (PM)
DESA SIDODADI KECAMATAN PONDOK KELAPA
KABUPATEN BENGKULU TENGAH**

Nomor : 019/Panpel-PM/DS-BKL/010/2021
Lampiran : -
Prihal : Pengabdian kepada Masyarakat

Kepada Yth.
Anggota UMKM Desa Sidodadi
Di
Tempat

Assallamu'alaikum Warahmatullahi Wabarakatuh

Alhamdulillah puji syukur kita ucapkan kehadiran Allah SWT atas segala nikmat dan karunianya yang telah dilimpahkan kepada kita semua. Shalawat dan salam semoga senantiasa dilimpahkan kepada junjungan kita Nabi Muhammad SAW yang menjadi uswatun hasanah bagi kita semua. Aamiin.

Sehubungan akan dilaksanakan penutupan kegiatan Pengabdian kepada Masyarakat (PM) dengan tema **"Pendampingan Program Pendidikan Kecakapan Wirausaha (PKW) dalam Meningkatkan Pendapatan di Desa Sidodadi, Kecamatan Pondok Kelapa, Kabupaten Bengkulu Tengah (Bengkulu)"**, yang Insya Allah akan dilaksanakan pada:

Hari/Tanggal : Sabtu, 2 Oktober 2021
Waktu : 14.00 – 16.00 WIB
Acara : Penutupan Pengabdian kepada Masyarakat
Tempat : Desa Sidodadi, Kecamatan Pondok Kelapa, Kabupaten Bengkulu Tengah, Provinsi Bengkulu

Oleh karena itu, kami mohon kesediaan Ibu-ibu untuk bisa hadir dalam acara penutupan tersebut, sebagaimana jadwal acara terlampir. Demikian surat undangan ini kami sampaikan atas perhatian dan kesediaannya kami ucapkan terima kasih.

Wassalamualaikum Warahmatullahi Wabarakatuh

Panitia Pelaksana

Ketua Panitia

Ledi Marsep Karniale
NIM. 1711140167

Sekretaris

Rani Purnama Sari
NIM. 1711140171



**KEMENTERIAN AGAMA REPUBLIK INDONESIA
UNIVERSITAS ISLAM NEGERI
FATMAWATI SUKARNO BENGKULU**

Jalan Raden Fatah Pager Dewa Kota Bengkulu 38211
Telepon (0736) 51276-51171-51172- Faksimil (0736) 51171-51172
Website: www.uinfbengkulu.ac.id

SURAT KETERANGAN BEBAS PLAGIARISME

Nomor: 0215/SKBP-FEBI/1/2022

Ketua Tim Uji Plagiarisme Fakultas Ekonomi dan Bisnis Islam IAIN Bengkulu menerangkan bahwa mahasiswa berikut:

Nama : Ledi Marsep Karniale
NIM : 1711140167
Program Studi : Perbankan Syariah
Jenis Tugas Akhir : Pengabdian Kepada Masyarakat
Judul Tugas Akhi : **PENDAMPINGAN PROGRAM PENDIDIKAN
KECAKAPAN WIRAUSAHA (PKW) DALAM
MENINGKATKAN PENDAPATAN DI DESA SIDODADI
KECAMATAN PONDOK KELAPA KABUPATEN
BENGKULU TENGAH**

Dinyatakan lolos uji cek plagiasi menggunakan turnitin dengan hasil 19 %. Surat keterangan ini digunakan sebagai prasyarat untuk mengikuti ujian tugas akhir.

Demikian surat keterangan ini disampaikan. Atas perhatiannya kami ucapkan terimakasih.

Bengkulu, 12 Januari 2022
Ketua/Plt. Wakil Dekan 1

Dr. Nurul Haq, MA
NIP. 196606161995031002



Gambar 3. Pertemuan dengan anggota UMKM dan mitra SPNF-SKB





Gambar 4. *Launching* kegiatan Pengabdian kepada Masyarakat



Gambar 5. Praktik Penggilingan Kacang Kedelai



Gambar 6. Proses Perebusan Sari Kacang Kedelai Untuk Tahu



Gambar 7. Proses Pencampuran Sari Bahari Kedalam Sari Kedelai Agar Menggumpal Menjadi Tahu



Gambar 8. Tahu yang sudah menggumpal setelah dicampur sari bahari







Gambar 9. Pengukusan untuk memadatkan agar terbentuk menjadi tahu





Gambar 10. Proses Penutupan Kegiatan Pengabdian Masyarakat





Gambar 11. Foto Bersama Anggotam PM dan Dosen Pembimbing



Gambar 12. Pemberian Citra Mata Pada Desa Sidodadi dan Ukm Rumah Kedelai 21 Desa Sidodadi